الأنباط

يومية - سياسية - مستقلة

www.alanbat.net

الأربعاء ٢١ جمادى الآخرة ١٤٤٥ هـ - الموافق ٣ كانون ثاني ٢٠٢٤ م - العدد ٦٦٣٢ - السعر ٢٥٠ فلسا - السنة الثامنة عشر

الملك يعزي رئيس الوزراء الياباني بضحايا الزلزال

2

اغتيال نائب رئيس المكتب السياسي لحركة حماس صالح العاروري بانفجار في الضاحية الجنوبية لبيروت واثنين من مرافقيه

الأنباط-وكالات

أوردت الوكالة الوطنية للاعلام اللبنانية الرسمية الثلاثاء أن طائرة مسيّرة إسرائيلية قصفت مكتبا لحركة حماس في الضاحية الجنوبية لبيروت، معقل حزب الله، مضيفة أن بعض الأشخاص أصيبوا، وتحدثت انباء عن استشهاد نائب رئيس المكتب السياسي لحركة حماس صالح العاروري في الانفجار واثنين من مرافقيه. وأفاد مندوب الوكالة الوطنية للاعلام أن مسيّرة إسرائيلية معادية استهدفت مكتبا لحماس في المشرفية وسقط عدد من الجرحى. ووصلت سيارات الاسعاف الى المنطقة لنقل المصابين. وسُمع دوي انفجار في منطقة المشرفية بالضاحية الجنوبية في العاصمة اللبنانية بيروت، الثلاثاء، واندلعت النيران بإحدى المركبات، وفق مصدر رسمي. وأفاد مراسل الميادين بأن طائرة إسرائيلية قصفت المبنى بثلاثة صواريخ فاستشهد ٣ أشخاص. ونعت حركة حماس استشهاد قائد أركان المقاومة في الضفة وغزة ومهندس طوفان الأقصى القائد الوطني الكبير الشيخ القسامي صالح العاروري

وكان الشهيد الشيخ العاروري قد تطرّق، في مقابلة سابقة، إلى تهديدات الاحتلال الإسرائيلي باغتياله واستهداف قيادة حماس، قائلاً إنّ التهديد الإسرائيلي لشخصي لن يغيّر قناعاتي، ولن يترك أي أثر، ولن يغيّر مساري قيد أنملة ، مُضيفاً: نحن مؤمنون، ونتمنى أن تُختتم حياتنا بالشهادة التي نعتز بها ، مشيراً إلى أنّ الشهادة هي الفوز العظيم في نظر قادة المقاومة. وعقب معركة طوفان الأقصى ، التقى الشهيد العاروري، الأمين العام لحزب الله السيد حسن نصر الله برفقة الأمين العام لحركة الجهاد الإسلامي زياد النخالة، في ٢٥ تشرين الأول/أكتوبر الماضي، حيث جرى تقييم المواقف المتخذة دولياً وإقليمياً وما يجب على أطراف محور المقاومة القيام به في هذه المرحلة الحساسة، كما بحث سبل تحقيق انتصار حقيقي للمقاومة في غزة وفلسطين ووقف العدوان على غزة وفي الضفة

وقالت وكالة الأنباء اللبنانية الرسمية في بيان مقتضب: سمع دوي انفجار في منطقة المشرفية (بالضاحية الجنوبية في بيروت)منذ قليل، ولم تعرف الأسباب حتى الآن . وأشارت الوكالة إلى أن النيران شوهدت وهي تندلع في إحدى السيارات دون مزيد من التفاصيل. وتشهد الحدود الإسرائيلية اللبنانية منذ ٨ أكتوبر/تشرين الأول الماضي، توترا شديدا وتبادلا متقطعا للنيران بين الجيش الإسرائيلي من جهة، و حزب الله اللبناني وفصائل فلسطينية من جهة أخرى، ما أدى إلى سقوط شهداء وجرحى من الحزب والعديد من القتلى من الجيش الاسرائيلي

خلال لقائه وفدا أكاديميا من قبيلة بني حسن وممثلين عن منطقتي حي نزال والياسمين

العيسوي: القضية الفلسطينية حاضرة دوما على الأجندة الملكية بالمحافل الدولية

الأنباط-عمان

التقى رئيس الديوان الملكي الهاشمي يوسف حسن العيسوي، أمس الثلاثاء، في لقاءين منفصلين، وفدا أكاديميا من قبيلة بني حسن، ووفدا من ممثلي أبناء وبنات منطقتي حي نزال والياسمين بمحافظة العاصمة.

وفي بداية اللقاءين، اللذين عقدا في الديوان الملكي الهاشمي، نقل العيسوي تحيات جلالة الملك للحضور واعتزازه بهم وبجميع أبناء وبنات أسرته الأردنية الواحدة.

وأكد العيسوي، في حديثه، أن الأردن، بقيادة جلالة الملك، كان على الدوام السباق في دعم ومساندة الأشقاء الفلسطينيين، والمدافع عن حقوقهم المشروعة ، حاملا قضيتهم العادلة لتكون حاضرة دوما في جميع المحافل الدولية.

وقال إن جلالة الملك، ومنذ اليوم الأول للحرب على غزة، يبذل جهودا كبيرة ويقود حراكا إقليميا ودوليا لوقف العدوان الإسرائيلي على غزة، الذي انتهك المواثيق والقوانين الدولية، ووقف الإنتهاكات الإسرائيلية الصارخة، التي ترتكتب بحق الشعب الفلسطيني الشقيق.

وأشار العيسوي إلى أهمية الدور المحوري والمهم، الذي يقوم به جلالة الملك، دوليا وأمميا، لضمان استمرارية تدفق المساعدات الطبية والعلاجية والإغاثية.

وأكد أن مساعي ومواقف جلالة الملك تجسد موقف الأردن الصلب والشجاع لدعم الشعب الفلسطيني، لافتا إلى مسيرة الهاشميين ومواقفهم التاريخية وتضحياتهم في الدفاع عن فلسطين وحقوق شعبها في الحرية وإقامة دولتهم المستقلة وعاصمتها القدس الشرقية.

وبين أن موقف الأردن الشجاع والصلب، يعبر عنه جلالة الملك دائما، قولا وعملا، بالتأكيد على دعم الشعب الفلسطيني ووقف العدوان على غزة وتقديم العون والمساعدة وتأمين كل ما يحتاجه الأشقاء، طبيا وصحيا، وإنسانيا وإغاثيا.

التفاصيل ص « ٢ »

الغذاء والدواء: ١٩٪ نمو صادرات الأدوية العام الماضي

الأنباط- عمان

سجلت صادرات قطاع الصناعة الدوائية الأردنية خلال العام ٢٠٢٣، نموا بنسبة ١٩ بالمئة، حيث وصل عدد الأصناف الدوائية المصدرة إلى ٢٤٨٠ صنفا دوائيا بقيمة إجمالية وصلت ٦١٦,٣ مليون دينار، مقارنة بحجم صادرات العام ٢٠٢٢، والتي بلغت ٢١٧٨ صنفا دوائيا وبقيمة إجمالية وصلت إلى ٥١٤,٧ مليون دينار.

وقال مدير عام المؤسسة العامة للغذاء والدواء الدكتور نزار مهيدات، حول أبرز انجازات المؤسسة خلال العام الماضي، إن المؤسسة تمضي قدما في تنفيذ رؤية التحديث الاقتصادي التي أطلقت برعاية ملكية سامية من جلالة الملك عبدالله الثاني، وتعزيز إنتاج وصادرات القطاع، بصفته أحد القطاعات الواعدة في رؤية التحديث الاقتصادي.

وأضاف، أن المستوردات من الأدوية بلغت ٢٢٤٨ صنفا دوائيا بقيمة إجمالية وصلت ٤٤٨,٧ مليون دينار، لافتا إلى أن المؤسسة أصدرت ٢٥١٣ شهادة حرية بيع لغايات تصدير الأدوية الأردنية، فضلا عن إنجاز ١١١٠ تصاريح استيراد وتصدير للأدوية المخدرة والمؤثرات العقلية والسلائف الكيميائية.

وأشار إلى أن إجمالي الأدوية المسجلة لدى المؤسسة وصل إلى ٨٥٨٩ صنفا دوائيا يغطي جميع المجموعات العلاجية ومن مختلف التراكيز والأشكال.

التفاصيل ص « ٣ »

«صناعة عمان» تطلق موقع وتطبيق «أردني»

الأنباط-عمان

أعلنت غرفة صناعة عمان عن اطلاق موقع وتطبيق "أردني" ، وذلك ضمن جهود الغرفة في التسويق للمنتجات الأردنية، حيث يوفر التطبيق للمستهلك خدمة البحث من خلال اسم المنتج بطريقة سهلة وسريعة، مما يسهّل عليه تمييز المنتجات الوطنية عن غيرها.

واوضح رئيس غرفتي صناعة الاردن وعمان المهندس فتحي الجغبير، خلال مؤتمر صحفي نظمته الغرفة، الثلاثاء، للتعريف بتطبيق "أردني"، بحضور نائب رئيس غرفة صناعة الأردن محمد وليد الجيطان ومدير عام غرفة صناعة عمان الدكتور نائل الحسامي ورئيس برنامج "صنع في الأردن" محمد الشاعر، ان مبيعات المنتجات المستوردة التي يوجد لها مثيل محلي في السوق الأردني تصل الى ٤ مليار دينار، الأمر الذي يؤكد اهمية ترويج وتسويق المنتجات الوطنية في السوق المحلي، حيث ان زيادة مبيعاتها يعني خلق المزيد من فرص العمل لأبناء هذا الوطن.

واضاف الجغبير ان المنتجات الأردنية، التي تمتاز بجودة عالية، قادرة على تلبية احتياجات المواطنين من معظم السلع، مشيرا الى ان الصناعات المحلية تخضع لرقابة حثيثة ومباشرة من الجهات الرقابية المختلفة مثل المواصفات والمقاييس، الغذاء والدواء وغيرها من الجهات، كما ان صادراتها التي تصل الى اكثر من.

التفاصيل ص « ٦ »

تثبيت التصنيف الائتماني للبنك الإسلامي الأردني

الأنباط- عمان

اكدت الوكالة الإسلامية الدولية للتصنيف (IIRA) على اعادة تثبيت التصنيف الائتماني للبنك الإسلامي الاردني عند A + / A١ (jo) (jo) على المستوى المحلي و BB + / A٣ على المستوى الدولي للعملات الاجنبية، مع المحافظة على نظرة مستقبلية "مستقرة" لجميع هذه التصنيفات.

وجاء في تقرير الوكالة الصادر بتاريخ ٢٠ كانون اول ٢٠٢٣ ان البنك الاسلامي الاردني يعتبر احد المصارف الاسلامية الرائدة في المنطقة وأحد أهم البنوك الاردنية والاول بين المصارف الاسلامية العاملة في الاردن، حيث تبلغ حصة موجوداته ٩,٦٪ من اجمالي موجودات القطاع المصرفي الاردني وتبلغ حصته السوقية حوالي ٥٠٪ من موجودات القطاع المصرفي الاسلامي في الاردن ، كما ان استمرار حصول البنك على هذه التصنيفات جاء بناءً على استقرار البنك في مؤشرات المخاطر والسيولة والتميز بالانتشار الجغرافي الكبيرمن خلال ٨٩ فرعاً و٢٢ مكتباً تغطي مختلف مناطق الاردن مما يعطيه الافضلية في تقديم خدمات التجزئة.

وبين التقرير انه بالرغم من الضغوطات المحيطة بالمنطقة ومنها ارتفاع اسعار الفائدة المستمر ، فقد حقق البنك الاسلامي الأردني نمواً في الموجودات بنسبة ٣,٠٪ في عام ٢٠٢٢ ، كما حقق .

التفاصيل ص « ٦ »

طوابير الطعام... نازحو غزة يشكون شح الغذاء وقلة المساعدات

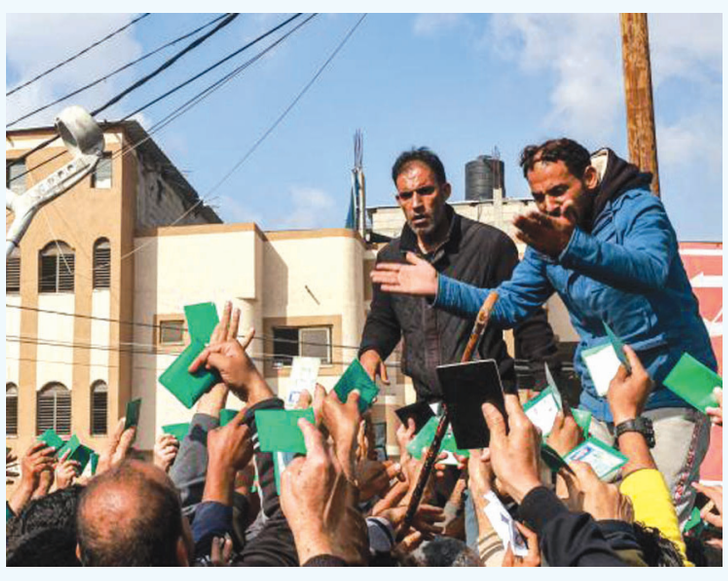

الأنباط-وكالات

يعيش الغزيون الكثير من المصاعب في ظل استمرار النزوح والقصف ونقص الغذاء ومياه الشرب، ويقف الآلاف في طوابير يومية داخل مناطق ومراكز الإيواء للحصول على أي طعام متوفر، فالغذاء في القطاع شحيح للغاية، والطوابير طويلة، وقد يمتد الوقوف فيها من السابعة صباحاً حتى ساعات الظهر للحصول على قليل من الأطعمة. تقوم إدارة وكالة غوث وتشغيل اللاجئين "أونروا" في معظم مراكز الإيواء بتحديد حجم الكميات اليومية التي توزع على النازحين من بين المساعدات الإنسانية التي تأتي عبر الجهات المانحة..

التفاصيل ص « ١٠ »

«إسرائيل» تحتجز جثامين ٤٥٠ شهيداً من الضفة وغزة

الأنباط-وكالات

قالت مؤسسة فلسطينية، اليوم الثلاثاء، إن إسرائيل تحتجز جثامين ٤٥٠ فلسطينياً من الضفة الغربية وقطاع غزة، في مقابر وثلاجات

وأوضحت الحملة الوطنية لاسترداد جثامين الشهداء (غير رسمية)، في بيان اطلعت عليه "الأناضول"، أن "السلطات الإسرائيلية تحتجز ٤٥٠ جثمانا فلسطينيا في مقابر وثلاجات الاحتلال، منهم ٢٥٦ شهيدا في مقابر الأرقام، و١٩٤ شهيدا منذ عودة سياسة الاحتجاز عام ٢٠١٥،

وأشارت الحملة إلى أن "١٨ من الجثامين المحتجزة تعود لأسرى قضوا داخل سجون الاحتلال،.

التفاصيل ص « ٩ »

البنك العربي الإسلامي الدولي
ISLAMIC INTERNATIONAL ARAB BANK

121 صرافاً آلياً في خدمتكم على مدار الساعة ٢٤/٧

بسم الله الرحمن الرحيم
إنّ الصّلاة كانت على المؤمنين كتابا موقوتا
صدق الله العظيم سورة النساء ١٠٣

الظهر 12:41 | العصر 15:26 | المغرب 17:51 | العشاء 19:12 | الفجر 06:10 | الشروق 07:31

خلال لقائه وفدا أكاديميا من قبيلة بني حسن وممثلين عن منطقتي حي نزال والياسمين

العيسوي: القضية الفلسطينية حاضرة دوما على الأجندة الملكية بالمحافل الدولية

المتحدثون: الملك يقف بشجاعة وحزم لوقف العدوان الإسرائيلي على الشعب الفلسطيني صاحب الحق والأرض

الأنباط– عمان

التقى رئيس الديوان الملكي الهاشمي يوسف حسن العيسوي، أمس الثلاثاء، في لقاءين منفصلين، وفدا أكاديميا من قبيلة بني حسن، ووفدا من ممثلي أبناء وبنات منطقتي حي نزال والياسمين بمحافظة العاصمة.

وفي بداية اللقاءين، اللذين عقدا في الديوان الملكي الهاشمي، نقل العيسوي تحيات جلالة الملك للحضور واعتزازه بهم وبجميع أبناء وبنات أسرته الأردنية الواحدة.

وأكد العيسوي، في حديثه، أن الأردن، بقيادة جلالة الملك، كان على الدوام السباق في دعم ومساندة الأشقاء الفلسطينيين، والمدافع عن حقوقهم المشروعة ، حاملا قضيتهم العادلة لتكون حاضرة دوما في جميع المحافل الدولية.

وقال إن جلالة الملك، ومنذ اليوم الأول للحرب على غزة، يبذل جهودا كبيرة ويقود حراكا إقليميا ودوليا لوقف العدوان الإسرائيلي على غزة، الذي انتهك المواثيق والقوانين الدولية، ووقف الإنتهاكات الإسرائيلية الصارخة، التي ترتكب بحق الشعب الفلسطيني الشقيق.

وأشار العيسوي إلى أهمية الدور المحوري والمهم، الذي يقوم به جلالة الملك، دوليا وأمميا، لضمان استمرارية تدفق المساعدات الطبية والعلاجية والإغاثية.

وأكد أن مساعي ومواقف جلالة الملك تجسد موقف الأردن الصلب والشجاع لدعم الشعب الفلسطيني، لافتا إلى مسيرة الهاشميين ومواقفهم التاريخية وتضحياتهم في الدفاع عن فلسطين وحقوق شعبها في الحرية وإقامة دولتهم المستقلة وعاصمتها القدس الشرقية.

وبين أن موقف الأردن الشجاع والصلب، يعبر عنه جلالة الملك دائما، قولا وعملا، بالتأكيد على دعم الشعب الفلسطيني ووقف العدوان على غزة وتقديم العون والمساعدة وتأمين كل ما يحتاجه الأشقاء، طبيا وصحيا، وإنسانيا وإغاثيا.

وأوضح أن الأردن، بقيادته الهاشمية، يوظف مكانته الدولية لخدمة القضية الفلسطينية وتوضيح حجم المعاناة التي يمر بها الشعب الفلسطيني في ظل الاحتلال الإسرائيلي.

وأشار العيسوي إلى حرص جلالة الملكة رانيا العبدالله في توضيح حقيقة الجرائم البشعة التي يتعرض لها الشعب الفلسطيني جراء الاحتلال الإسرائيلي وتوضيح ماهية الصراع لدى الرأي العام العالمي، والتي عبرت عنه جلالتها من خلال مقال نشر في صحيفة الواشنطن بوست مقابلات صحفية مع محطات تلفزة عالمية.

كما لفت إلى جهود ووقفات سمو الأمير الحسين بن عبدالله الثاني، ولي العهد، الشجاعة، والتي تجسد مواقف الأردن، قيادة وشعبا، من خلال حرصه على الإشراف الميداني المباشر على المساعدات الطبية والإغاثية، وحرص سموه على متابعة تجهيز المستشفى الميداني الجديد في غزة، ومرافقة بعثته إلى مدينة العريش المصرية.

و أشار إلى شجاعة سمو الأمير سلمى بنت عبدالله الثاني، ومشاركتها في إحدى عمليات الإنزال الجوي لمساعدات طبية وعلاجية للمستشفى الميداني الأردني في غزة.

وأكد أن القضية الفلسطينية هي قضية الأردن المركزية، وتشكل مصلحة وطنية عليا، وسيواصل الأردن، بقيادته الهاشمية، تقديم الدعم الكامل لنصرة الشعب الفلسطيني الشقيق، لنيل حقوقه العادلة والمشروعة وإقامة دولتهم المستقلة ذات السيادة والقابلة للحياة على خطوط الرابع من حزيران عام ١٩٦٧ وعاصمتها القدس الشرقية.

وبين أن الأردن، بقيادة جلالة الملك، مستمر بالعمل للحفاظ على الوضع التاريخي والقانوني القائم في الأماكن المقدسة، الإسلامية والمسيحية، بالقدس الشريف وحمايتها ورعايتها والحفاظ على عروبتها من منطلق الوصاية الهاشمية على هذه المقدسات.

وأكد أن الأردن، بقيادته الهاشمية، مواقفه ثابته وراسخة تجاه القضية الفلسطينية، وحق الأشقاء الفلسطينيين في إقامة دولتهم المستقلة، مشيرا إلى أن الأردن لن يقبل بأي تسوية للقضية الفلسطينية على حساب مصالحه الوطنية، ولن يقبل بأي حل لا يحقق تطلعات الشعب الفلسطيني المشروعة.

وقال إن الأردن وقائده يمثلان صوت الحق والعدل والحكمة، ومن حق الأردنيين أن يفاخروا بوطنهم ومنجزاته وبقائدهم ومواقفه المشرفة، وأن يعملوا على إبراز رسالة الأردن العروبية والإنسانية وإرثه التاريخي ومواقفه التي لا تتبدل ولا تتغير، والدفاع عنها في جميع المنابر الإعلامية ووسائل التواصل الاجتماعي.

وشدد على ضرورة التصدي لكل الإشاعات ومحاولات التشكيك الظالمة بمواقف الأردن التاريخية الثابتة، والعمل على رص الصفوف والوقوف خلف القيادة الهاشمية الحكيمة.

بدورهم أكد الحضور خلال اللقاءين، وقوفهم وجميع الأردنيين، خلف جلالة الملك داعمين لمواقفه المشرفة والشجاعة في الدفاع عن الأهل في قطاع غزة وفي الضفة الغربية، والتي تعلو فوق أصوات المزاودين والمشككين والحاقدين.

وثمنوا الجهود الملكية المكثفة والمتواصلة، إقليميا ودوليا، لوقف العدوان الإسرائيلي على غزة وضمان تدفق المساعدات الإغاثية والطبية والإنسانية للأهل، مشيرين إلى ان جهود جلالته اسهمت في التأثير على مواقف كثير من الدول تجاه ما يشهده القطاع من أوضاع مأساوية.

وقالوا إن جلالة الملك يقف بكل شجاعة وحزم، يصل الليل بالنهار، لوقف العدوان الإسرائيلي الهمجي، الذي يتعرض له الشعب الفلسطيني وحقن دماء المدنيين أصحاب الحق والأرض.

وأكدوا أهمية الدور الإنساني، الذي يقوم به الاردن، بتوجيهات ملكية، لدعم الأهل في غزة والضفة الغربية، حيث كان الاردن من أوائل الدول التي بادرت، ومنذ بدء العدوان، في تسيير قوافل المساعدات الطبية والغذائية جوا وبرا، بالإضافة إلى الدور السياسي والدبلوماسي، وبما يجسد دوره التاريخي العروبي والقومي.

وأشاروا إلى أن الأردن، بقيادة جلالة الملك، كانت الدولة الأولى، التي كسرت الحصار على غزة، من خلال إنشاء مستشفى ميداني جديد في مدينة خانس يونس وكذلك تأمين المستشفيات الأردنية الميدانية بالمستلزمات الطبية عبر عمليات إنزال جوي مظلي، وإرسال مستشفى ميداني إلى نابلس، ومواصلة إرسال المساعدات الإنسانية الإغاثية.

وأكدوا أهمية المقابلات الصحيفة، التي أجرتها جلالة الملكة رانيا العبدالله، في محطات تلفزة عالمية، وكذلك مضامين مقال نشرته صحيفة الواشنطن بوست واسعة الإنتشار، التي سلطت الضوء خلالها على حقيقة وحجم معاناة الشعب الفلسطيني، الذي يتعرض للقتل والتدمير من قبل ألة القتل الإسرائيلية، وإزدواجية المعايير الدولية في التعاطي معها.

وثمنوا جهود سمو الأمير الحسين بن عبدالله الثاني، ولي العهد، وحرصه على مرافقة كوادر المستشفى الميداني الجديد إلى مدينة العريش المصرية، ومتابعة سموه الميدانية لعمليات إرسال المساعدات الإنسانية والطبية للأشقاء، التي كان الأردن سباقا في إرسالها للأشقاء في غزة منذ اندلاع الحرب.

وعبروا عن اعتزازهم وفخرهم بمشاركة سمو الأميرة سلمى بنت عبدالله الثاني، في واحدة من عمليات الإنزال الجوي لمساعدات إغاثية وطبية للمستشفى الميداني الأردني في قطاع غزة.

واعتبروا أن جهود الأردن بقيادة جلالة الملك، تجسد موقف الأردن التاريخي الثابت، قيادة وشعبا، تجاه الأشقاء في فلسطين والدفاع عن حقوقهم الوطنية المشروعة بإقامة دولتهم المستقلة وعاصمتها القدس الشرقية.

وشددوا على أهمية الوصاية الهاشمية على المقدسات الإسلامية والمسيحية في مدينة القدس الشريف، وعمليات الإعمار الهاشمي في الحفاظ على المقدسات فيها.

وقالوا إن الهاشميين، سطروا على مدار التاريخ أسمى مواقف الشرف والرجولة تجاه القضية الفلسطينية والوقوف إلى جانب الشعب الفلسطيني لإستعادة حقوقه المشروعه ونيل حريته وإقامة دولته المستقلة على ترابه الوطني.

كما استذكروا تضحيات الجيش العربي المصطفوي على ارض فلسطين، والتي ما تزال أضرحتهم شاهد عيان على تضحيتهم بأرواحهم التي قدموها فداء لفلسطين.

وأشاروا إلى أن تحديات المرحلة تتطلب ضرورة تمتين الجبهة الداخلية والحفاظ على تماسكها، مشيرين إلى أن الأردن القوي، هو الأقدر على دعم القضايا العادلة لأمتيه العربية والإسلامية، مثمنين في هذا الصدد الدور الكبير للقوات المسلحة الأردنية- الجيش العربي، والأجهزة الأمنية في الحفاظ على أمن الأردن واستقراره.

وأكدوا ضرورة التصدي لكل حملات التشكيك بمواقف الأردن، واستغلال الأزمات للأنتقاص من هذه المواقف، مشيرين إلى أهمية دور الأكاديميين في قطاعي التعليم العام والعالي، في إعداد جيل واع بقضايا وطنه وتاريخه والتحديات التي تواجهه وقادر على الدفاع عن مصالح الأردن، وعن مواقف الاردن تجاه أمته وفلسطين، بالحجة والبرهان.

الأمير الحسن يزور مستشفى أطباء بلا حدود للجراحة التقويمية

الأنباط– عمان

زار سمو الأمير الحسن بن طلال، أمس الثلاثاء، مستشفى أطباء بلا حدود المتخصص بالجراحة التقويمية في عمان.

واطلع سموه على الخدمات التي يقدمها المستشفى في قسمي العلاج الفيزيائي والدعم النفسي الاجتماعي.

وأثنى سموه، خلال لقائه أطباء ومسؤولين في المستشفى، وممثلين من منظمات دولية، وأطباء من الخدمات الطبية الملكية، على الإسهام الفعّال للمنظمة في التخفيف من أثر الحروب والاضطرابات للوصول إلى التمكين والارتقاء بالكرامة الإنسانية.

وأشار سموه إلى أهمية الارتكاز على الموضوعية والعملية خلال تقديم الخدمات الإنسانية وذلك لتوفير حق الحماية والاحترام.

وأكد سموه، ضرورة التمسك بالتضامن الإنساني خصوصاً مع تصاعد خطاب الاستقطاب والكراهية.

من جانبه، أكد رئيس بعثة أطباء بلا حدود في الأردن، معين الشائف، أنه وفي ظل الأزمة الإنسانية الحالية في قطاع غزة أصبح الوقف الفوري لإطلاق النار وضمان التدفق السريع للمساعدات الإنسانية إلى غزة ضرورة ملحة.

ولفت الشائف إلى أهمية توسيع نطاق الاستجابة الإنسانية في غزة دون تأخير، منوهاً إلى أن تحقيق الاستجابة يتطلب فتح نقاط دخول إضافية للمساعدات، وإرسال المزيد من الشاحنات،

وإنشاء آلية جديدة لتنسيق ومراقبة المساعدات، وإدامة بيئة مواتية لإيصال المساعدات في أنحاء القطاع كافة.

وأبدى الشائف استعداد منظمة أطباء بلا حدود لاستقبال جرحى جدد من قطاع غزة في أقرب فرصة لتقديم الرعاية الطبية لهم في المستشفى.

وناقش الحضور تداعيات الأزمة الإنسانية والطبية داخل غزة بالتزامن مع عدم تقدير المجتمع الدولي لحقيقة وحجم المعاناة الإنسانية في غزة وعدم نجاعة الهدنة المؤقتة في تقدم الوضع الإنساني.

وأكدوا ضرورة مواصلة العمل للتخفيف من الضرر الذي حدث والذي سيتطلب سنوات من الدعم الإنساني لتخفيفه.

الملك يعزي رئيس الوزراء الياباني بضحايا الزلزال

الأنباط– عمان

أعرب جلالة الملك عبدالله الثاني عن تعازيه إلى رئيس الوزراء الياباني فوميو كيشيدا بضحايا الزلزال الذي ضرب محافظة إيشيكاوا بوسط اليابان أخيرا، والذي أودى بحياة العديد من الأبرياء وتسبب في دمار واسع.

وعبر جلالته في برقية بعثها باسمه وباسم شعب المملكة الأردنية الهاشمية وحكومتها عن أحر التعازي لأسر الضحايا وتمنياته للمصابين بالشفاء العاجل، مؤكدا وقوف الأردن إلى جانب اليابان وشعبها الصديق في هذا الظرف الصعب.

برامج وزارة التنمية وصندوق المعونة تعزز الاستراتيجية الوطنية للحماية الاجتماعية

الأنباط– عمان

واصلت وزارة التنمية الاجتماعية وصندوق المعونة الوطنية، تنفيذ الاستراتيجية الوطنية للحماية الاجتماعية الممتدة من عام ٢٠١٩ حتى ٢٠٢٥، بالشراكة مع الوزارات والمؤسسات المعنية.

وجرى تطوير استراتيجية وطنية شاملة للحماية الاجتماعية توضح التزامات الحكومة تجاه المواطنين لكسر حلقة الفقر ومنع توارثها بين الأجيال، وتوفر "أرضية للحماية الاجتماعية" في سياق رؤية المملكة لدولة القانون والإنتاج والتكافل.

ووضعت اللجنة التوجيهية المشكلة للإشراف على إعداد الاستراتيجية، إجراءات عمل محددة بنيت على أساس مراجعة تفصيلية للاستراتيجيات الوطنية والقطاعية والمؤسسية القائمة، وتحليل دقيق للمعلومات الإدارية ولبيانات المسوحات الوطنية، وبعد تقييم عدة خيارات من سياسات الحماية الاجتماعية.

ونتيجة للعمل التشاركي والتنسيق الوثيق مع مختلف الوزارات والمؤسسات المعنية خلال مراحل إعداد الاستراتيجية على مدار عام كامل، لضمان مواءمة الاجراءات المقترحة فيها مع الاستراتيجيات القائمة، والتأكد من قدرة المؤسسات على تنفيذها وتوفر الموارد المالية اللازمة لذلك، جرى البدء في تنفيذ في إجراءات عديدة تضمنتها الاستراتيجية.

وصممت الاستراتيجية بناءً على ثلاثة محاور رئيسة تعمل بشكل تكاملي وشمولي لتحقيق حياة كريمة لجميع الأردنيين من خلال توفير نظام شامل وشفاف وعادل للحماية الاجتماعية.

ويركز المحور الأول من الاستراتيجية على الفرص المتاحة للأسر الأردنية لتحقيق الاكتفاء الذاتي اقتصاديا من خلال سوق العمل، بينما يركز الثاني على تمكين المواطنين من خلال التعليم والرعاية الصحية وكذلك الخدمات الاجتماعية للأفراد المحتاجين لها وضمان بقائهم مندمجين في أسرهم ومجتمعاتهم، في حين يركز الثالث على المساعدة الاجتماعية المستهدفة التي تسمح للفقراء بالحفاظ على مستوى استهلاك لائق من احتياجاتهم الأساسية بكرامة، وأضيف محور رابع لتعزيز الاستجابة للصدمات والأزمات.

المستقلة للانتخاب: سجل الأحزاب لدى الهيئة هو المرجع الوحيد لاعتماد تاريخ انتساب الأعضاء

الأنباط– عمان

أكدت الهيئة المستقلة للانتخاب، أمس الثلاثاء، أن كشوفات أعضاء الأحزاب في سجل الهيئة، هي المرجع الوحيد لاعتماد تاريخ انتسابهم.

وقالت الهيئة في تعميم إلى الأمناء العامين للأحزاب السياسية، إنه لغايات قبول طلب الترشح ضمن القائمة الحزبية في الدائرة الانتخابية العامة أو الحصول على التمويل المخصص للأحزاب السياسية، يجب أن يكون قد مضى على انتساب المرشح في الحزب مدة لا تقل عن ٦ أشهر قبل يوم الاقتراع.

وشددت على أهمية تزويد سجل الأحزاب بمعلومات الأعضاء المنتسبين بشكل دوري ومستمر، لضمان دقة المعلومات المتعلقة بتاريخ الانتساب.

وبينت أن سجل الأحزاب ينشر أسماء الأعضاء المنتسبين وتواريخ انتسابهم عبر المنصة الإلكترونية للأحزاب السياسية، ما يسهل عملية التحقق والتدقيق.

وأشارت الهيئة إلى أن هذا الإجراء يأتي في إطار حرصها المستمر على تحقيق المعايير القانونية، والتأكيد على الشفافية والنزاهة في العملية الانتخابية، وتعزيز المشاركة الديمقراطية في المملكة.

الأوقاف: ٢٢٢٥٠ مسجلا للحج ولا تمديد للتسجيل

الأنباط- عمان

قالت وزارة الأوقاف والشؤون والمقدسات الإسلامية، إن عدد المسجلين لأداء فريضة الحج بلغ ٢٢٢٥٠ شخصاً، وأنه لم يطرأ أي زيادة على كوتا الحج المخصصة للأردن، والبالغة ٨ آلاف حاج.

وأكدت الوزارة، في بيان، أمس الثلاثاء، عدم تمديد التسجيل الأولي لموسم الحج لهذا العام، مشيرا إلى أن إعلان أسماء المقبولين لأداء الفريضة لهذا العام سيتم حين الإنتهاء من الترتيبات لموسم الحج المقبل. ٢٣٨ مليونا الصادرات التجارية لمدينة الزرقاء العام الماضي

الأنباط- الزرقاء

بلغت قيمة الصادرات التجارية (إعادة التصدير) لمدينة الزرقاء للعام الماضي (٢٣٨) مليون دينار.

كما بلغ عدد شهادات المنشأ الصادرة من غرفة تجارة الزرقاء ومكتب الغرفة في المنطقة الحرة في الزرقاء بلغ (٥٧١٥) شهادة خلال العام الماضي.

وبين رئيس غرفة تجارة الزرقاء حسين شريم، خلال تصريح صحفي أمس الثلاثاء، أن أغلب صادرات الزرقاء للعام الماضي، كانت من السيارات ولوازمها والمواد الغذائية والأدوية والمستلزمات الطبية والأثاث المنزلي والمكتبي والقرطاسية ومواد البناء والأدوات الصحية ولوازمها والأجهزة الكهربائية والألبسة والمجوهرات.

٢٣٨ مليونا الصادرات التجارية لمدينة الزرقاء العام الماضي

الأنباط- الزرقاء

بلغت قيمة الصادرات التجارية (إعادة التصدير) لمدينة الزرقاء للعام الماضي (٢٣٨) مليون دينار.

كما بلغ عدد شهادات المنشأ الصادرة من غرفة تجارة الزرقاء ومكتب الغرفة في المنطقة الحرة في الزرقاء بلغ (٥٧١٥) شهادة خلال العام الماضي.

وبين رئيس غرفة تجارة الزرقاء حسين شريم، خلال تصريح صحفي أمس الثلاثاء، أن أغلب صادرات الزرقاء للعام الماضي، كانت من السيارات ولوازمها والمواد الغذائية والأدوية والمستلزمات الطبية والأثاث المنزلي والمكتبي والقرطاسية ومواد البناء والأدوات الصحية ولوازمها والأجهزة الكهربائية والألبسة والمجوهرات.

سقطت حضارة مزعومة

إبراهيم أبو حويله

يقف الغرب اليوم على مفترق طرق بما يتعلق بالإنسان...

هو حائر لا يعرف ما الصواب ، ولكنه يريد أن يفرض حياته وحيرته على ما فيها ، على هذا العالم ...

هو يرى نفسه وصيا على هذه البشرية التي لا تعرف طريقها...

وكيف لا.. وهو من أفنى أجناسا من البشر أو كاد يفنيها ، هنود حمر ، شعب استراليا الأصلي وكذا نيوزلاندا، ومن قبل ذلك شعوب أمريكا الجنوبية فقدت تسعين بالمائة من سكانها حين غزاها الرجل الأبيض بأمراضه وجراثيمه وفيروساته، بل حتى هو دفع ثمنا بالغا لهذه الأعراض التي يعاني منها ، وتلك الرؤى التي يريد فرضها على هذا العالم ، فقد خسرت أوروبا عشرة ملايين في الحرب العالمية الأولى وقرابة ستين مليونا قي الحرب العالمية الثانية ...

ومع ذلك يريد هذا الإنسان أن يحمل الإنسانية على ما يرى أنه صواب ...

فقد أغرق العالم اليوم بالصور لما يتخيل أنه المستقبل أو الحل ، ولكنه في الحقيقة لم يكن يملك في يوم حلا ، بل حتى أفكاره ومعتقداته يدين بها للإنسان الشرقي ...

عفوا أيها الغربي ، ربما تعجبني طريقتك واختراعاتك وعلمك ، ولكنك لا تملك أن تكون قائدا في هذه الحياة لأنك لا ترى إلا نفسك ...

لذلك كانت النبوة هي الحالة الأسمى في الإنسانية...

فهي تلك الحالة التي يحرص فيها النبي على أن يصل بالإنسان إلى أسمى أخلاقه وأرفع صفاته...

فهو يبذل الغالي والثمين في سبيل رفع مستواك أنت لتصل إلى المرحلة العليا في الإنسانية...

إنما بعثت لأُتمم مكارم الأخلاق ...

وتبقى الصورة المقابلة لهذه الصورة هي ما نراه اليوم من أشباه البشر ، ذلك الذي يتبع شهوة هنا وانحراف هناك ، وفكرة صبيانية او شعورا بالتفوق او عنصرية بصورة حضارية ...

وللأسف غرق الشرق أيضا في كثير من هذه الأمراض ،وابتعد عما يصلح شأنه وهي الأخلاق وتطبيقها ، وإن كان يدعي أنه بريء من هذه الامراض ولكنه عمليا غارق فيها ...

نعم لقد إستطاع الغرب ان ينجح في بعض المساقات بل تميز فيها ، فهو نجح في نظام الحكم وأن يكون الرئيس تابعا وأمره بيد شعبه حتى لا يستبد بهم بل هم من يتولى أمره....

ونجح في العلوم والصناعة والزراعة أيضا ، ولكنه فشل فشلا ذريعا في قيادة الإنسانية إلى برّ الأمان..

وهذا هو الفرق بين من يتولى أمر الناس ليقوم بخدمتهم ويحرص على منفعتهم ويرفع شأنهم ...

وبين من يتولى أمرهم ليقوم الناس بخدمته هو وبقائه هو !!!

الغذاء والدواء: ١٩٪ نمو صادرات الأدوية العام الماضي

الأنباط- عمان

سجلت صادرات قطاع الصناعة الدوائية الأردنية خلال العام ٢٠٢٣، نموا بنسبة ١٩ بالمئة، حيث وصل عدد الأصناف الدوائية المصدرة إلى ٢٤٨٠ صنفا دوائيا بقيمة إجمالية وصلت ٦١٦,٣ مليون دينار، مقارنة بحجم صادرات العام ٢٠٢٢، والتي بلغت ٢١٧٨ صنفا دوائيا وبقيمة إجمالية وصلت إلى ٥١٤,٧ مليون دينار.

وقال مدير عام المؤسسة العامة للغذاء والدواء الدكتور نزار مهيدات، حول أبرز انجازات المؤسسة خلال العام الماضي، إن المؤسسة تمضي قدما في تنفيذ رؤية التحديث الاقتصادي التي أطلقت برعاية ملكية سامية من جلالة الملك عبدالله الثاني، وتعزيز إنتاج وصادرات القطاع، بصفته أحد القطاعات الواعدة في رؤية التحديث الاقتصادي.

وأضاف، أن المستوردات من الأدوية بلغت ٢٢٤٨ صنفا دوائيا بقيمة إجمالية وصلت ٤٤٨,٧ مليون دينار، لافتا إلى أن المؤسسة أصدرت ٢٥١٣ شهادة حرية بيع لغايات تصدير الأدوية الأردنية، فضلا عن إنجاز ١١١٠ تصاريح استيراد وتصدير للأدوية المخدرة والمؤثرات العقلية والسلائف الكيميائية.

وأشار إلى أن إجمالي الأدوية المسجلة لدى المؤسسة وصل إلى ٨٥٨٩ صنفا دوائيا يغطي جميع المجموعات العلاجية ومن مختلف التراكيز والأشكال الصيدلانية، منها ٤٤٧٦ صنفا دوائيا محليا و٤١١٣ صنفا دوائيا مستوردا.

وبين أن المؤسسة أنجزت خلال العام ٢٠٢٣، تسجيل ٣١٤ صنفا دوائيا منها ١٦٠ محليا و١٥٤مستوردا، إضافة إلى تسجيل ٢٤٧ صنفا من المستحضرات الطبيعية والفيتامينات وحليب الاطفال شملت ٨٠ مستحضرا طبيعيا و١٤٨ من الفيتامينات والمعادن و١٨ صنفا من حليب الأطفال وأغذية الرضع.

كما أنجزت الكوادر الفنية المختصة في مديرية الدواء تجديد تسجيل ٥٠٢ صنف دوائي، شملت هذه الأصناف ٢٤٢ صنفا دوائيا أصيلا، و٢٤٤ صنفا دوائيا له مثيل، و١١ من الأمصال والمطاعيم، فيما تم تجديد تسجيل ٥ أصناف من الأدوية الطبيعية.

ولفت مهيدات إلى أن المؤسسة تواصل المراجعة والدراسة الدورية لأسعار الأدوية، وإعادة النظر فيها بشكل مستمر ومقارنتها بأسعار دول الجوار وبلد المنشأ، ومراجعة أسس تسعير الأدوية بشكل مستمر بهدف توفير الأدوية بأسعار مناسبة، إضافة إلى عمليات المراجعة والدراسة الدورية التي خلصت إلى مراجعة وتخفيض سعر ٦٣٨ مستحضرا دوائيا خلال العام ٢٠٢٣، وتسعير ٢٦١ صنفا دوائيا لغايات التسجيل، فيما جرى تسعير ٢٦١ صنفا دوائيا لغايات تجديد التسجيل.

وكما أشار إلى أن قيمة الأدوية المتداولة للقطاعين العام والخاص بلغت ٨٣١ مليون دينار، وشكلت الأدوية محلية الصنع منها ما قيمته ٤٠٢,٤ مليون دينار، وقيمة الأدوية المستوردة ٤٢٨,٦ مليون دينار.

ولفت إلى أن فرق الرقابة والتفتيش التابعة للمؤسسة في مديرية الدواء، نفذت ١٣٣٥ زيارة تفتيشية، جرى خلالها الكشف على ١٢٠٢ صيدلية و١٠٢ مستودع أدوية و٣٠ مؤسسة غير صيدلانية، نتج عنها اتخاذ الإجراءات القانونية اللازمة بحق المؤسسات المخالفة بما في ذلك إغلاق ٦٥ منشأة صيدلانية، وتنفيذ ١٣٦ زيارة تفتيشية على مصانع أدوية ١٢ منها لمصانع خارج المملكة.

وبين مهيدات أن دور المؤسسة يشمل تسهيل وتسريع إجراءات الموافقة على إجراء الدراسات الدوائية في المملكة، لا سيما الدراسات الدوائية للأدوية ذات القيمة المضافة وجذب المزيد من الاستثمارات في هذا القطاع الذي يسهم في دعم النمو الاقتصادي، حيث قيمت المؤسسة ودرست بروتوكولات ٢٦٦ دراسة تكافؤ حيوي، فيما تمت دراسة وتقييم ٧٩ دراسة سريرية، رفدت الاقتصاد الوطني بإيرادات مالية، إلى جانب دورها في ترخيص واعتماد المراكز والجهات ذات العلاقة بإجراء الدراسات الدوائية، ودورها في المتابعة والرقابة المستمرة لضمان تطبيق قانون إجراء الدراسات الدوائية رقم ٢ لسنة ٢٠١١، والأنظمة الصادرة وبما يضمن سلامة وحقوق المشاركين في الدراسات ويعزز تنافسية قطاع الدراسات الدوائية في الأردن والارتقاء به، حيث نفذت المؤسسة ٥٢٤ زيارة تفتيشية على مراكز إجراء الدراسات الدوائية وغيرها من المؤسسات ذات العلاقة بإجراء الدراسات الدوائية.

وأوضح أن المؤسسة باشرت في تنفيذ مشروع ترشيد استخدام الأدوية والمستلزمات الطبية، وافتتحت فرعا لليقظة الدوائية في مركز الحسين للسرطان في مركز السياسات الدوائية والتقييم التكنولوجي كفرع للمركز الرئيسي في المؤسسة، وأصدرت المؤسسة التحديث الثاني لتصنيف المضادات الحيوية حسب تصنيف منظمة الصحة العالمية Aware classification واطلاق الصفحة الإلكترونية الخاصة بها، ونشر ٦ دراسات علمية تتعلق بالمأمونية الدوائية والمضادات الحيوية، وفتشت على ٨ أنظمة خاصة باليقظة الدوائية، إضافة إلى التعامل مع ٦٠٨ معاملات مأمونية دوائية (نشرات//RMP PSUR) و١٠٤٣ تقريرا للآثار الجانبية للأدوية و١٥٢ معاملة للإعلام الدوائي.

وقدمت المؤسسة ٢٥٤ استشارة علمية للشركات المحلية ومستودعات الأدوية استمرارا لدورها في تشجيع التطوير المستمر للأدوية وتقديم ملفات الأدوية للتسجيل بما فيها الأدوية ذات القيمة المضافة سواء أثناء تطوير المستحضر أو حتى بعد التسجيل وتعزيز التواصل مع الشركات الصانعة والإجابة على الاستفسارات المتعلقة بملفات الأدوية.

وفي مجال مراقبة وتتبع الغذاء، نفذت فرق الرقابة والتفتيش التابعة للمؤسسة في مديرية المناطق منذ مطلع العام ٢٠٢٣ ما مجموعه ٦٢٠٧٨ جولة رقابية للمنشآت الغذائية، نتج عنها عدة إجراءات رقابية تمثلت بتوجيه ٣٥٧٩٨ إنذارا، وإيقاف ٢٢٣٥ منشأة، وإغلاق ٥٣٣ منشأة غذائية، وإحالة ١٤٤٥ منشأة غذائية مخالفة للنائب العام.

كما نفذت فرق الرقابة والتفتيش التابعة للمؤسسة في مديرية الغذاء ٣٧٠ جولة ميدانية، ونفذت لجنة التوعية والتوجيه والرقابة على القطاع الصناعي ٦١٥ زيارة ميدانية نتج عنها توجيه ٢٤٢ مخالفة، شملت ٢٠٩ إشعارات سلبيات و٢٠ إيقاف عن العمل و١٣ إغلاقا، فيما نفذت وحدة المنشآت السياحية ٦٢٢ زيارة ميدانية للفنادق والمطاعم السياحية نتج عنها إنذار ١٧٧ مطعما، وإيقاف ٣٤ مطعما سياحيا، وتحويل مطعمين منها إلى المحكمة.

وتعاملت المؤسسة من خلال شعبة المضافات الغذائية مع ١٠٣٦ معاملة، منها ٩٦٧ موافقة على استيراد مضافات الغذائية، كما تعاملت شعبة التعبئة والتغليف مع ٩٢٥ موافقة استيراد وتداول لمواد معدة للتلامس مع الغذاء، حيث تعاملت شعبة الغذاء المصدر مع ٤٢٧١ شهادة خاصة بالمنتج لغايات التصدير وشهادة حرية البيع، في حين تعامل قسم أغذية الاستعمال الخاص وأغذية الرياضيين مع ٦٧٦ طلب إجازة أغذية استعمال الخاص، و٦٩٢ طلب إجازة أغذية لرياضيين، كما تعاملت لجنة الرد على الاعتراضات مع ٣٩٨ طلبا لإعادة الفحص أو رد الاعتراض.

وبينت إحصائية صادرات ومستوردات الغذاء، أن قيمة المستوردات بلغت ٢،٤٥٢ مليون دينار، والصادرات ٧٨٨ مليون دينار، بينما بلغت قيمة المعاد تصديره ٤١ مليون دينار، حيث بلغ مجموع المخالفات الجمركية الخاصة بالمواد الغذائية المستوردة من إتلاف وإعادة تصدير ١٩٤ مخالفة بوزن ٤١٢٣ طنا، وبلغت نسبة المخالفات الخاصة بالمواد الغذائية المستوردة من حيث عدد البنود المستوردة المخالفة ٠,٣ بالمئة في حين بلغت من حيث الوزن المستورد المخالف ٠,٢ بالمئة.

وكشف مهيدات، أن المؤسسة من خلال مديرية المختبرات (مختبر الرقابة الدوائية) استلمت ٧٥٨٠ عينة، وأصدرت ٧٣٧٦ تقريرا مخبريا، فيما أجرى قسم مختبر الغذاء ٥٧٧١٦٦ فحصا مخبريا لـ ٥٣٩٣٤ عينة، حيث أجرى ٤٨٠٠٩٢ فحصا منها في مختبر عمان، و٦١٨٦٢ فحصا في مختبر جمرك عمان، إضافة إلى ٣٥٢١٢ فحصا في مختبر إربد.

وأضاف أن المؤسسة تتابع تحديث نظام فحص الغذاء مع الجهات ذات العلاقة، وتدريب الكوادر على التحديثات فيما يخص عملهم وتفعيل نظام مراقبة الحرارة لأجهزة شعبة الأحياء الدقيقة في مختبر الغذاء، وإعداد المسودة النهائية لتطوير وتعديل تعليمات المختبرات التعاقدية، وتقييم هذه المختبرات من قبل الفنيين تمهيدًا لأعتمادها كمختبرات مرجعية وحسب أسس اعتماد المختبرات المرجعية المعتمدة لدى المؤسسة، لافتا إلى توافق نتائج مختبر الرقابة الدوائية مع نتائج مجموعة المختبرات العالمية EDQM &LGC في فحص الكفاءة المخبرية لكل من شعبتي الفحص الأولي والجرثومي.

وبين مهيدات أن المؤسسة من خلال مديرية الأجهزة والمستلزمات الطبية أنجزت ٣٢٥٦٥ فاتورة استيراد مستلزمات طبية ومواد تجميل، فيما أنجزت ٤٣٦٨ فاتورة تصدير، مشيرا إلى أن المديرية تعاملت من خلال قسم تسجيل المستلزمات مع ما مجموعه ٥٣١٩ معاملة، منها ١٣٠٣ معاملات تسجيل مستلزمات طبية و٢٣٢ معاملة تجديد تسجيل، وبلغ عدد المستحضرات التجميلية والتجميلية الصيدلانية المحلية المسجلة ٧٩٨ مستحضرا، في حين بلغ عدد المسجلة المستوردة منها ٥١٠٩ مستحضرات، كما تعاملت المديرية مع ٧٧١ طلبا للتسعير أو إعادة التسعير أوتخفيض أسعار مستلزمات طبية، وأصدرت ١٣٦ شهادة حرية البيع لمصانع التجميل و٢١٥ شهادة حرية البيع للمستلزمات الطبية.

ولفت إلى أن فرق الرقابة والتفتيش التابعة للمؤسسة في مديرية الأجهزة والمستلزمات الطبية، نفذت ٥٤٢ زيارة تفتيشية نتج عنها ضبط ١٣٧ منشأة مخالفة وإغلاق ٢٤ منشأة والتعامل مع ٤٣ معاملة تحفظ و٦٧ معاملة إتلاف، إضافة إلى إعداد مسودة أسس استيراد وتداول الأجهزة والمستلزمات الطبية ومسودة أسس استيراد وتداول المستحضرات التجميلية والتجميلية الصيدلانية.

وقال مهيدات إن المؤسسة أصدرت أسس منتجات التبغ والنيكوتين بما فيها الإلكترونية وشروط عرض وبيع منتجات البخار الإلكترونية والسائل الإلكتروني، وسجلت من خلال وحدة التبغ ٢٦٢ سائلا إلكترونيا و٦٥ جهازا للسائل الإلكتروني، وتسجيل ٢٣٧ جهازا للاستخدام لمرة واحدة، فضلا عن دراسة وإنجاز ٨ آلاف معاملة جمركية، وترخيص ١٨٩ منشأة لغايات بيع منتجات التبغ والنيكوتين بما فيها الإلكترونية.

ودرست المؤسسة من خلال وحدة التصنيف الأولي ما مجموعه ٢٢٧٥ طلب تصنيف، ٤٧٨ طلبا منها تم تصنيفه كأغذية للرياضيين و٥٥٠ طلبا تم تصنيفه كأغذية خاصة و٢٣٩ طلبا تم تصنيفها كفيتامينات و٤٧٢ طلبا تم تصنيفه كمستحضرات ونواتج طبيعية، و٤٠ طلبا تم تصنيفها كدواء أصولي وطلبين تم تصنيفهما كأغذية رضع، فيما بلغ عدد الطلبات التي تم تصنيفها كمستلزمات ومواد تجميل ١٤٤ طلبا، وطلبين تم تصنيفهم كأغذية رضع.

وضمن إطار جهود المؤسسة في تطوير واستحداث منظومة التشريعات القانونية المتخصصة والأسس والتعليمات الناظمة لعمل المؤسسة لمواكبة التطورات والمتطلبات، وآخر المستجدات العلمية والعالمية، أقرت المؤسسة نظام فحص الأدوية لسنة ٢٠٢٣، وتعليمات فحص الأدوية لسنة ٢٠٢٣، ونظام فحص المستلزمات الطبية والمعلمات والمطهرات ومستحضرات التجميل لسنة ٢٠٢٣، وتعليمات فحص المستلزمات الطبية والمعلمات والمطهرات ومستحضرات التجميل لسنة ٢٠٢٣، وتعليمات ترخيص أنشطة إعداد وتقديم الغذاء لسنة ٢٠٢٣، وتعليمات ترخيص أنشطة بيع المواد الغذائية بالجملة والتجزئة لسنة ٢٠٢٣، وأسس تداول الأجهزة والمستلزمات الطبية والمعقمات والمطهرات لسنة ٢٠٢٣.

كما أقرت المؤسسة أسس تداول تركيبة حليب الرضع والتركيبة الخاصة والأغذية التكميلية لهم لسنة ٢٠٢٣، ومشروع تعليمات ترخيص وتنظيم أنشطة إعداد وتجهيز الغذاء من داخل المنزل لسنة ٢٠٢٣، وتعليمات التجميد السريع للمواد الغذائية لسنة ٢٠٢٣، وتعليمات النظر في الاعتراضات على إجراءات الرقابة على الغذاء لسنة ٢٠٢٣، وتعليمات ترخيص أنشطة تخزين المواد الغذائية لسنة ٢٠٢٣، وتعليمات ترخيص أنشطة تصنيع المواد والمشروبات الغذائية وأنشطة تصنيع منتجات المواد المعدة للتلامس مع الغذاء وتعليمات ترخيص وسائط النقل الداخلي للمواد الغذائية لسنة وتعليمات تسجيل المستحضرات الخاصة بتحقيق الأمن الدوائي.

وتعاملت المؤسسة مع ٤٧٠٤ شكاوى واقتراحات واستفسارات، تم إغلاق ما نسبته ٨٤ بالمئة منها، فيما لا زال ١٦ بالمئة منها قيد التنفيذ والمتابعة، وشمل إجمالي الشكاوى الواردة إلى المؤسسة ٣٢٥ شكوى خاصة بصفحات إلكترونية تروج لمنتجات غير مرخصة تمت متابعتها مع الجهات المختصة ممثلة بوحدة الجرائم الإلكترونية، حيث تم إغلاق ١٥٧ صفحة، فيما لا زالت ١٦٨ صفحة قيد التنفيذ.

وتعمل المؤسسة على أتمتة جميع الخدمات التي تقدمها، ضمن خطة التحول الإلكتروني الخاصة بها وبما يترجم التوجيهات الملكية السامية بضرورة الارتقاء المستمر بكفاءة ونوعية الخدمات الحكومية المقدمة للمواطن، وأن وحدة تكنولوجيا المعلومات في المؤسسة تدرس فنيا عطاء أتمتة خدمات تقدمها المؤسسة لمتلقي الخدمة بواقع ١٦٢ خدمة، وأعدت المواصفة الفنية الخاصة بنظام التتبع الإلكتروني.

وأوضح مهيدات، أن المؤسسة ومن خلال مديرية تطوير الأداء المؤسسي، أعدت الخطة الاستراتيجية للمؤسسة للأعوام ٢٠٢٣-٢٠٢٥، واستراتيجية إدارة المخاطر للأعوام ٢٠٢٣-٢٠٢٥، وخطة الحد من الكوارث والأزمات، ومسودة إجراءات عمل وحدة إدارة الجودة بما يخص آلية التوثيق وضبطها وآلية التدقيق الداخلي على الإجراءات الفنية والإدارية في المؤسسة وآلية إجراء المراجعة الإدارية من قبل الإدارة العليا على سير نظام الجودة وتنفيذ جولات تفقدية في مبنى المؤسسة لتقييم المخاطر وإعداد مصفوفة المخاطر لجميع المديريات وتنفيذ جولات تفقدية في مبنى المؤسسة لتقييم الاستعداد لموسم الشتاء وإعداد الخطة اللازمة وعقد لقاءات متلقي الخدمة.

كما قدمت المؤسسة عددا كبيرا من المحاضرات والدورات التدريبية والتوعوية المتخصصة، وأسهمت جهودها المكثفة في التوعية والتثقيف بتعزيز مستوى الوعي والحد من الممارسات السلبية، ما يؤكد كفاءة وفاعلية البرامج التوعوية وبرامج تعزيز الرقابة الذاتية التي تنفذها المؤسسة بشكل مستمر، ولتأهيل كوادرها وبناء قدراتهم ألحقت المؤسسة ٧٠٠ موظف في برامج وورشات تدريبية ومؤتمرات وندوات حسب المسار الفني والإداري، كما استضافت ٢٥٠ طالبا لتدريبهم في المؤسسة من الجامعات الحكومية والخاصة.

«الأسرة النيابية» تؤكد أهمية النهوض بالواقع السياحي لمدينة البترا

الأنباط– عمان

أكدت رئيسة لجنة المرأة وشؤون الأسرة النيابية، الدكتورة زينب البدول، أهمية النهوض بالواقع السياحي لمدينة البترا.

ولفتت خلال ترؤسها اجتماع اللجنة أمس الثلاثاء، لمناقشة الفرص والتحديات التي تواجه القطاع السياحي في مدينة البترا، إلى ضرورة النهوض بالقطاع السياحي وجلب الاستثمار، وتوفير فرص العمل للعاملين في القطاع السياحي، خصوصا العاملين بشكل غير منظم، ورفع كفاءتهم وتقديم الدعم اللازم لتمكينهم من تنفيذ مشاريعهم الحرفية والتجارية في المواقع المقررة، وتمكين النساء العاملات في القطاع السياحي غير المنظم من الوصول إلى الفرص والموارد بكل سهولة ويسر والاستفادة منها بعدالة ومساواة.

وأكدت البدول أهمية الانخراط في العملية السياحية بالتعاون مع سلطة إقليم البترا وفق الخطط المرسومة، والتي تضمن سير العملية السياحية بكل كفاءة واقتدار.

وأشارت إلى الفرص الواعدة للعاملين في القطاع من أبناء البترا، والتي ستشكل نقلة نوعية في الواقع السياحي والاستثماري وتحسين فرص العيش.

وشددت البدول، بحضور رئيس مجلس المفوضين في سلطة إقليم البترا، فارس بريزات، والمفوض في المجلس حمزة عليان، على ضرورة الاهتمام بالعاملين بالقطاع السياحي، خاصة المرأة العاملة وتذليل الصعوبات التي تواجهها وبناء قدراتها في العمل السياحي.

من جهته، استعرض بريزات أبرز المشاريع التي سيتم تنفيذها في البترا وتأهيل قرية أم صيحون فيها، لافتا إلى أنه سيكون هناك مواقع مختصة بتقديم الحرف والمشغولات اليدوية والصناعات التقليدية للتقدم للفرصة الاستثمارية المختصة بالمشاريع الصغيرة والمتوسطة ضمن منطقة القرية الثقافية.

وتابع "من ضمن المشاريع مركز انطلاق مسارات المغامرة والتحدي، وإنشاء تجمع باصات وسوق شعبي في المدخلين الأمامي والخلفي لقرية أم صيحون، فضلا عن إقامة مركز تسوق في القرية».

وقال بريزات، إنه سيتم تحسين شبكات الطرق لمداخل ومخارج القرية باتجاه مناطق بيضا ووادي موسى، واستحداث وتأهيل ساحات لاصطفاف الباصات السياحية وتجهيز مواقع سياحية لتأهيل منطقة ام صيحون لتكون ضمن الواجهة السياحية في البترا، وإقامة الفعاليات الثقافية خاصة البدوية .

وأشار إلى أن هناك مشاريع تحسين وتوحيد الواجهات المعمارية للمباني القائمة على طرفي الشارع الاختراقي ضمن منطقة أم صيحون، وبما يتناسب وخصوصية الموقع الأثري وكذلك تأهيل الأرصفة وتأهيل ملاعب كرة القدم وحديقة الاطفال.

صُلح عمّان تقرِّر حبس شخص سنة انتحل صفة الغير

الأنباط– عمان

قررت الهيئة القضائية المختصة بقضايا التزوير والاحتيال والفساد لدى محكمة صلح جزاء عمان برئاسة القاضي الدكتور عدي الفريحات، تنفيذ العقوبة الأشد التي نص عليها القانون بحق شخص انتحل "صفة الغير" وأنه مفتش بالدوائر الحكومية، وعرض مساعدة فتاة في أي قضية فساد تتعرض لها.

وثبت للمحكمة قيام المدان بانتحال شخصية شخص آخر، وبدأ التعامل مع ثلاثة أطراف أخرى على أنه يعمل مفتشا للدوائر الحكومية، وكان يحمل بطاقة شخصية مزورة، وأوهم إحدى الفتيات بقدرته على مساعدتها في أي قضية فساد متعلقة بها، وقررت المحكمة وضعه بالسجن لمدة سنة بعد إدانته بأكثر من جرم.

وبين قرار التجريم أن المدان تقدم لخطبة إبنة أحد المشتكين في القضية وعرف على نفسه بأنه يعمل مستشارا "لدى إحدى الجهات المهمة"، كما عرف نفسه لفتاة أخرى بنفس الطريقة، ولجأت الأطراف الثلاثة للجهات المسؤولة وتم تقديم شكوى بحقه.

وعملا بأحكام المادة 177 من قانون أصول المحاكمات الجزائية أدانت المحكمة المشتكى عليه بجرم إعطاء مصدقة كاذبة وفقا لأحكام المادة 266/3 من قانون العقوبات والحكم عليه بالحبس لمدة ستة أشهر والرسوم.

وثبت للمحكمة وعملا بأحكام المادة 177 من قانون أصول المحاكمات الجزائية ارتكاب المدان جريمة استعمال مصدقة كاذبة وفقا لأحكام المادة 266/3 من قانون العقوبات والحكم عليه بالحبس لمدة ستة أشهر.

وعملا بأحكام المادة 177 من قانون أصول المحاكمات الجزائية قررت المحكمة حبس المدان لمدة سنة واحدة بعد ارتكابه جريمة تزوير بطاقة شخصية وفقا لأحكام المادة 49/أ.

وقررت المحكمة تنفيذ العقوبة الأشد بحق المدان لتصبح العقوبة واجبة النفاذ بحقه هي الحبس سنة واحدة والرسوم وفقا لأحكام المادة 72/1 من قانون العقوبات، قرارا صدر بمثابة الوجاهي وقابلا للاعتراض أمام المحكمة المختصة بذلك.

وأسقطت المحكمة عن المدان دعوى الحق العام عن جرم الشروع بالاحتيال مكرر مرتين عملا بأحكام المادتين 417 و70 والمادة 52/2 من قانون العقوبات، وذلك لإسقاط الحق الشخصي.

كما قررت المحكمة اسقاط دعوى الحق العام عن المدان عن جرم التهديد المسند إليه عملا بأحكام المادة 354 والمادة 52/1 والمادة 354 من قانون العقوبات لإسقاط الحق الشخصي وتضمين المشتكين رسم إسقاط الحق الشخصي.

اللجنة التوجيهية تتابع مشروع انشاء مركز لوجستي في «المفرق التنموية» كفرصة استثمارية

الأنباط– عمان

استعرضت اللجنة التوجيهية المعنية بدراسة ملف مركز الخدمات اللوجستية في منطقة الملك الحسين بن طلال التنموية في المفرق، أمس الثلاثاء، مخرجات دراسة الجدوى الاقتصادية الأولية، والعرض الترويجي "لمشروع مركز الخدمات اللوجستية في المفرق التنموية"، بهدف طرحها كفرصة استثمارية على منصة استثمر في الأردن (invest.jo).

وتهدف الدراسة بحسب ما جاء في اجتماع عقد في وزراة الاستثمار اليوم الثلاثاء، إلى تعزيز الفرص الاستثمارية في المنطقة، ومنحها ميزة تنافسية إضافية، تمهيداً لعرضها على الجهات المرجعية المختصة.

وخلال الاجتماع برئاسة وزيرة الاستثمار خلود السقاف رئيسة اللجنة المشكلة بموجب قرار رئيس الوزراء وحضور جميع أعضاء اللجنة، قدمت مدير عام شركة تطوير المفرق ليزا الدغمي عرضاً لأهم مخرجات المشروع، الذي سيقام على مساحة 1100 دونم كمرحلة أولى من أصل 3700دونم تقريباً، ليشتمل على مركز جمركي متكامل، لتقديم الخدمات اللوجستية المتكاملة وفقاً للمخطط الشمولي لمنطقة المفرق التنموية.

وأوصت اللجنة بضرورة إتمام الدراسات المطلوبة بشكل شمولي، بالإضافة إلى متابعة موضوع الفرص الاستثمارية في منطقة المفرق التنموية.

المنصات والمجموعات الوطنيه والعربيه عبر قنوات التواصل الاجتماعي (١)

امصطفى محمد عيروط

أشارك في مجموعات ومنصات وطنيه و عربيه اعلاميه وثقافيه و فكريه عبر الوتس اب تضم نخبا وطنيه عربيه مثقفة منها في الجامعات والاعلام والسياسه والاقتصاد والاداره والثقافة والمجتمعات المحليه وبعضها يناقش القضايا الوطنيه و العربيه من مفكرين ومثقفين واعلاميين وناشطين في المجتمعات المحليه من وطنيين و عرب وبعضها ينشر الاخبار وقبل أيام اشتركت عبر منصة ""الزووم"" في ندوه هامه عربيه عن الإعلام عقدتها جامعة الافرو اسيويه تضم اساتذه ومثقفين واعلاميين عرب من جامعات عربيه من دول عربيه مختلفه وكذلك مشاركتي عبر مقالاتي التي تنشر في مواقع اليكترونيه أردنيه وتنشر في منصات اعلاميه ومنصات عامه وطنيه وعربيه ومجموعات متعدده وطنيه وعربيه اخرى واتابع كل ما ينشر فيها اولا بأول خاصة المقالات والتحليلات والأخبار والاراء و واشارك اصدقاء وطنيين وعرب على الفيس بوك وبصفتي عضوا في اتحاد المثقفين العرب الذي ينشر على صفحته قضايا ثقافيه وعربيه مهمه وعضوا في اتحاد الصحافة الدوليه العربيه وفرسان السلام وغيرها من المنصات والمشاركات الوطنيه و العربيه

وأعتقد بأن هذه المنصات الملتزمه الوطنيه و العربيه على الوتس اب أو الفيس بوك و التي بدأت تتبلور يشترك فيها اوينشئها ناشطون و مثقفون واعلاميون مفكرون وطنيون وعرب تهتم بقضايا وطنيه وعربيه مهمه في نشر الوعي والتوجيه الوطني الايجابي العربي والوطني وما يهم الوطن العربي والوطني وطرح الاراء الايجابيه التي تساهم في التنميه والحوار والنقد البناء ومواجهة التحديات وتعزيز التفكير الناقد البناء والبعد عن جلد الذات وتعزيز وإظهار الإيجابيات في كل وطن عربي ووطني فالمثقف العربي والوطني المخلص لوطنه والوطن العربي ايا كان عمله لا ينزلق بقضايا تسيء الى وطنه ووطنه العربي بل يعمل ضمن تأثيره على تشجيع التعاون والتوعيه في مواجهة التحديات والتوجيه الايجابي الوطني الفعال ونشر الاخبار الصحيحه الدقيقه عن وطنه ومسؤولين فيه والحذر ممن يستخدمون قنوات التواصل الاجتماعي عبر المنصات والمجموعات للاساءه فتنا واشاعات وافتراءات إلى اوطانهم واوطانهم العربيه وأشخاص فيها او مكونات ديموغرافيه فيها جزء من اوطانها مخلصه لاوطانها واوطانها العربيه بعيدا عن النقد البناء الموضوعي المهني والحذر من فخ أجهزة استخبارات اجنبيه قد تجند ناعقين ضد اوطانهم ومسؤؤلين فيه كذبا وفتنا وافتراءات وقد تكون مهمتها إثارة الفتن والافتراءات والتحريض السلبي عبر منصات او منصات وهميه او مجموعات وهميه بأسماء وهميه او بأسماء قد تعمل لها ومجنده لها مقابل اموال السحت مهمتها إثارة الفتن والافتراءات والتشويه ونشر الاخبار الكاذبه او اختراق منصات ومجموعات وتعمل بأسمائهم وهم بريئون منها

فهذه المنصات الوطنيه و العربيه التي أشارك فيها تدعوني للتفاؤل مما يطرح في المنصات الوطنيه و العربيه المؤثره التي اتابعها مقترحا التفكير في قضيه هامه في كل وطن عربي في أهمية دراسة ضرورة التوجه نحو اختيار الادارات لتنفيذيه الوطنيه العربيه اي المسؤؤلين التنفيذيين في الجامعات والاقتصاد والخدمات والتخطيط من النخب المثقفه الفكريه المؤمنه في اوطانها والمخلصه لاوطانها وانظمتها السياسيه اي تكنوقراط وكل همها زيادة البناء والتطوير والتحديث والانجازات في اوطانها وايجاد الحلول للمشاكل الوطنيه والعربيه وايجاد الحلول للتحديات

والفصل كليا عن تأثيرات اخرى في العمل العام لان الشعوب تريد عملا عاما للجميع والتسهيلات للجميع فالشعوب الوطنيه والعربيه واعيه وتلعب قنوات التواصل الاجتماعي والاعلام دورا رئيسيا في ضرورة التغيير الجذري اداريا في اي مكان يحتاج كما يظهر من خلال تحليلي لما ينشر في المنصات والمجموعات و في كل الأوطان العربيه قائما على الكفاءه والإنجاز فالجامعات الوطنيه والعربيه دورها مثلاخدمة المجتمعات الوطنيه والعربيه في دراسة وتقديم الحلول لظواهر سلبيه قد تكون موجوده وتقديم الابتكارات والبحوث والدراسات والخطأ ان تتحكم في بعضها ان كان موجودا وقد لا يكون موجودا قوى مجتمعية لمصالحها الشخصيه فتلغي دورها من جامعه عامه إلى جامعة منطقه فهذا قد يكون خطأ محدقا في أمن اي وطن عربي قد تتواجد فيه هذه الحاله وقد تظهر نتائجه سلبيه في ارضاءات وشعبويات خاصه مما يوجد توترا قد يتحول إلى تراجع وتذمر وفوضى وكذلك الإعلام الوطني والعربي ليكون دوره وطنيا وعربيا في إظهار الإيجابيات والنقد البناء بعيدا عن تصرفات قد تكون موجوده لدى البعض ممن امتهن الإعلام وهو ليس إعلاميا مما يجعل التحدي في ايجاد تعريف وطني وعربي للإعلامي قائما على الخبره والتأهيل وقد يتصرف البعض في التحريض السلبي وبث الفتن والاساءات المرفوضه جملة وتفصيلا فدور الاعلام يجب ان يكون ايجابيا في التكامل والتعاون وإظهار الانجازات فالشباب يشكلون ٦٥٪من سكان العالم العربي ولا بد من طرح الحلول لقضاياهم وايجاد الاستثمارات للتشغيل والتوجه نحو التعليم التطبيقي التقني والمهني والتعاون بين الجامعات والتعليم العام وتعزيز النقد البناء في كل وطن عربي

اعتقد كما أرى متفائلا مع بداية عام ٢٠٢٤ بأحداث تغييرات اداريه في اي مكان يحتاج بعد التقييم الدوري في المؤسسات الخدماتيه والاقتصاديه والاداريه والجامعيه والتعليمية في الوطن العربي في الامكنه التي تحتاج مستفيدة من العقول الوطنيه والعربيه و قائما على الكفاءه والإنجاز مواكبة للعصر والتنافس العالمي وان تفرز اي أحزاب سياسيه في اي وطن عربي تتواجد فيه نخبا مثقفه مفكره مخلصه لها تأثير في اوطانها بعيدا عن تأثيرات اخرى كالقوة الماليه الذي يجب في رأيي أن تكون موجوده مؤثره في الاحزاب لكن أن تبتعد عن العمل العام في المواقع حتى لا يصبح حديث الشعوب بتاثيره وتتاثر الإصلاحات المنشوده الايجابيه في اي وطن عربي وذلك بأن المنصات الثقافيه الفكريه الاعلاميه التي أشارك فيها تساهم ايجابيا والقائمين عليها واعين بعدم انزلاقها سلبا في نشر اخبار غير دقيقه وغير صحيحه او تحليلات مرفوضه او موضوعات حساسه تثير الفتن بين مكونات في اي وطن عربي وأعتقد بأن المسؤؤلين في الدول العربيه الذين قد يتابعون هذه المنصات وما يطرح فيها تشكل تصورا عربيا مؤثرا في كل وطن عربي وكل الاوطان العربيه في تعزيز الوسطيه والاعتدال والبحث عن الحلول للتحديات وخاصة البطاله وأهمية التعاون والبناء الاقتصادي والسياحه والسلام ومحاربة التطرف ومحاربة الإرهاب ومحاربة المخدرات ومحاربة الآفات السلبيه والقدره على مواجهة التحديات التي قد تهدد اي وطن عربي وكل الاوطان العربيه وتعزيز الإيجابيات والتعاون واختيار الادارات التنفيذيه المنجزه والكفاءات والتقييم الدوري لها في حد أقصى كل عام وتغييرها ان لم تنجز او ان لم تعمل بكفاءه فالنخب الوطنيه المثقفه المخلصه الكفؤه المنجزه العمليه موجوده في اي وطن عربي وكل الأوطان العربيه ولعل انشاء بنك وطني وعربي للمعلومات يظهر ذلك في كل وطن وكل منطقه جغرافيه فيه واختيار الكفاءات المنجزه يلعب دورا رئيسيا في تحقيق طموح الانظمه السياسيه العربيه والشعوب العربيه في مزيد من البناء والتطوير والتحديث والتقدم وايجاد الحلول للتحديات والتعاون والتكامل العربي البناء في كافة المجالات وإظهار الانجازات والنجاحات في كل وطن عربي

بلاد العرب اوطاني من الشام لبغداني
ومن نجد إلى يمن إلى مصر فتطوان

للحديث بقيه

صندوق إغاثة أطفال فلسطين يواصل تقديم خدماته الطبية والإنسانية

الأنباط– عمان

يواصل صندوق إغاثة أطفال فلسطين تقديم خدماته الطبية والإنسانية الجماعية والفردية للأطفال في جميع أنحاء دول المشرق، ليحظوا برعاية طبية مناسبة، ومساعدات إنسانية، وإجراءات جراحية متخصصة.

وأوضح الصندوق في بيان أمس الثلاثاء، أنه أنشأ قسمين لعلاج السرطان لدى الأطفال في فلسطين، ووحدة عناية مركزة مخصصة للأطفال، وقسم طب القلب للأطفال في رام الله، بالإضافة إلى العديد من المشروعات لتعزيز نظام الرعاية الصحية في المنطقة بشكل مستدام، مبينا أنه يواصل خدماته على الرغم من التصعيد الأخير للعنف في فلسطين، مع تركيز أكبر على توفير المساعدات الأساسية وإمدادات الإغاثة مثل الطعام والإمدادات الطبية، رغم تهجير جميع أفراد فرقهم الميدانية في غزة، وتدمير مرافقهم، وإعاقة أعمال برامجهم.

ولفت إلى أنه شارك في جهود إنسانية في منطقة وسط غزة بهدف خدمة العائلات النازحة بلا مأوى خلال الشهرين الماضيين، حيث أنفق حوالي 8.5 مليون دولار على أعمال الإغاثة، مثل النظافة والخدمات الطبية والتغذية وإمدادات الإغاثة في غزة، بالإضافة إلى إنفاق حوالي 204 آلاف دولار لتلبية الاحتياجات الضرورية لمراكز الرعاية الطبية في القرى والمخيمات في الضفة الغربية.

والصندوق الذي يعد منظمة غير ربحية تعتمد على المتطوعين، تأسس عام 1991 في الولايات المتحدة الأميركية على يد أفراد مهتمين بالعمل الإنساني، وأرسل خلال السنوات الماضية حوالي 2000 طفل للحصول على رعاية طبية مجانية في الخارج، وآلاف الأطباء والممرضين من دول مختلفة لتقديم رعاية طبية مجانية لعشرات آلاف من الأطفال في المستشفيات المحلية، بالإضافة إلى تقديم مساعدات إنسانية لعشرات الآلاف من الأطفال لتلقي الدعم الذي كان من الصعب أن يحصلوا عليه بطرق أخرى.

وأكد الصندوق استعداد أعضائه لدخول غزة بمجرد السماح لهم بذلك أو إعلان وقف إطلاق النار، وأن لديهم إمدادات طبية جاهزة للإرسال إلى غزة، حيث قاموا بدراسة الخطط لإعادة بناء المرافق الطبية التي جرى تدميرها هناك.

الخلايلة يكرم الفائزين بجائزة مديرية الأوقاف المتميزة في دورتها الأولى

الأنباط- عمان

مندوبا عن رئيس الوزراء الدكتور بشر الخصاونة، رعى وزير الأوقاف والشؤون والمقدسات الإسلامية الدكتور محمد الخلايلة، أمس الثلاثاء، حفل إعلان الفائزين بجائزة مديرية الأوقاف المتميزة في دورتها الأولى.

وقال الخلايلة، إن إطلاق هذه الجائزة يأتي لتطوير مستويات العطاء والإنتاج في الوزارة، والارتقاء بعملها إلى جانب تعزيز المنافسة، سواء على مستوى الوزارة أو على مستوى جميع الوزارات.

وأعرب عن تطلعه لقطف ثمار الجائزة خلال هذا العام والأعوام المقبلة في الوزارة التي تحمل رسالة الدعوة إلى الله بالحكمة والموعظة الحسنة، ما يستدعي أن يكون القائمون على هذه الرسالة متميزين، ومقتدين بالرسول صلى الله عليه وسلم الذي علمنا أن الله يحب إذا عمل أحدكم عملا أن يتقنه.

وأشار الخلايلة إلى أن ديننا الحنيف يدعو إلى التميز والذي يبدأ من الشخص ذاته في اتقان عمله وهو يعلم أن الله يراقبه في كل أعمال، ثم بالمؤسسة التي يعمل فيها، مشيدا بالدور الكبير لمركز الملك عبدالله الثاني للتميز، والقائمين على الجائزة من الوزارة لما بذلوه من جهود مشكورة ومقدرة.

بدوره، أشار المدير التنفيذي لجائزة الملك عبدالله الثاني للتميز، الدكتور ابراهيم الروابدة، إلى تجربة وزارة الأوقاف الريادية في مجال التميز المؤسسي والتي تسير على خطى واضحة ووفق أسس سليمة.

وقال إن الجائزة التي اطلقتها الوزارة هي إحدى المبادرات الوطنية الواعدة على مستوى التطوير الإداري التي تستحق الثناء والتعميم للاستفادة منها.

وفازت مديرية أوقاف اربد الثانية بجائزة الأوقاف المتميزة لفئة المديريات الكبرى، فيما حصلت مديرية أوقاف الرصيفة على جائزة المديريات الصغرى.

وفاز بالمركز الأول لجائزة المؤذن وخادم المسجد المتميز يوسف الصيداوي من أوقاف الرمثا، وحصل على المركز الأول لفئة الموظف المثالي علي الزعبي من أوقاف البلقاء، ونال المركز الأول لفئة الموظف الإشرافي، غصاب الحروب من أوقاف الكرك، فيما حصل الشيخ أحمد الزعبي من أوقاف الزرقاء على المركز الأول لجائزة الإمام المتميز.

كما كرم الخلايلة، الفائزين بالمراكز الثانية والثالثة لفئات الجائزة المختلفة والمديرات المتميزة في معايير: إدارة العمل الإسلامي، والتوجه الاستراتيجي، والإدارة والموارد.

وعرض خلال الاحتفال لجوانب التميز التي حققتها وزارة الأوقاف في مجالات، الانتاجية، وتوفير فرص العمل، والاستثمار والتمويل، والحد من الفقر، وبناء مساكن للفقراء عبر برامج صندوق الزكاة، وتقديم الخدمات الطبية (أيام طبية مجانية) من خلال مستشفى المقاصد التابع للوزارة، إضافة إلى برامج الوعظ والإرشاد وتعليم وتحفيظ القرآن وطباعة المصاحف، وتحسين واقع المساجد، فضلا عن برامج التأهيل والتدريب، وتحسين الخدمات المقدمة من الوزارة، والنقلة النوعية في الحج من خلال تحسين ظروف إقامة الحاج والتتبع الإلكتروني.

وفي نهاية الحفل الذي حضره سماحة مفتي عام المملكة، وسماحة قاضي القضاة، وسماحة مفتي عام القوات المسلحة الأردنية-الجيش العربي، وسماحة مفتي عام مديرية الأمن العام، وأمين عام وزارة الأوقاف، وعدد من المدراء والأمناء العامين، كرم الخلايلة المدير التنفيذي لجائزة الملك عبدالله الثاني للتميز الدكتور ابراهيم الروابدة، وأمين عام وزارة الأوقاف الدكتور عبدالله العقيل، ومشرف الجائزة الدكتور مراد الرفاعي، وسفير التميز المؤسسي الدكتور صقر العموري.

وكانت وزارة الأوقاف أطلقت في تموز الماضي الجائزة بالتعاون مع مركز الملك عبدالله الثاني للتميز؛ لتعزيز ثقافة التميّز لدى موظفيها؛ بما يسهم في تحقيق رؤية الوزارة المتمثلة بالتميّز في العمل الإسلامي ورعاية المقدسات، والتنمية المستدامة للوقف، وإتمام رسالتها في ترسيخ القيم ومكارم الأخلاق الإسلامية الوسطية، ونشر ثقافة الاعتدال وإدارة شؤون المساجد والمراكز القرآنية والحج والعمرة والزكاة.

قوة الأردن ومنعته مرتكزا اساسيا للدفاع عن حقوق الشعب الفلسطيني

د. هيثم احمد المعابرة

أن الدولة الأردنية على مدار مئة عام مرت في العديد من التحديات والظروف الصعبة التي استطاعت في كل مرة تجاوزها بكل قوة وعزيمة والخروج منها أقوى من السابق بحكمة قيادتها الهاشمية ووعي والتفاف الشعب متمسكين بثوابتهم العربية والإسلامية المتينة ولم تزعزع ثقتهم بأي عوارض أو تحديات طالت العالم فكلما اشتد الخطب وزادت الصعوبات زاد التفاف وتماسك الشعب حول قيادته الهاشمية المظفرة .

أن الدور المحوري والمهم الذي يقوم به جلالة الملك على الصعيدين الإقليمي والدولي لوقف العدوان على غزة وضمان استمرارية تدفق المساعدات الطبية والعلاجية والإغاثية عبر المعابر الحدودية والانزالات الجوية التي رافقت أحدها سمو الأميرة سلمى وطائرات الإغاثة التي اشرف على بعضها الامير الحسين بن عبدالله ولي العهد ووصلت مطار العريش تؤكد أن الهاشمين يحملون القضية الفلسطينية والقدس في قلوبهم ويبذلون أقصى الجهود لإغاثة غزة ووقف العدوان الإسرائيلي الغاشم ومحاولات التهجير القسري للفلسطينيين.

جلالة الملك في مختلف المحافل العربية والدولية وخلال زيارتة المختلفة مع قادة العالم اكد أنه دون التكاتف الدولي والشفافية المطلقة والحوار لحل شامل للقضية الفلسطينية والقدس وحق الشعب الفلسطيني بنيل حقوقة كاملة لن يتحقق السلام ولا الإستقرار في المنطقة وستستمر دائرة العنف الا مالا نهاية وتضع المنطقة والعالم تحت خطر توسع الصراع مؤكدا تمسك الأردن تاريخيا بالقدس والمقدسات الاسلامية والمسيحية وحق الوصاية ولن يتخلى أبدا عن هذا الدور وهذه رسائل واضحة وعميقة وحاسمة لإسرائيل وللمتطرفين بأنه لا سلام ولا استقرار في المنطقة إلا عند حل القضية الفلسطينية .

جلالة الملكة رانيا العبدالله كان لها ايضا دور كبير وفعال في نقل صورة مايحدث في فلسطين وغزة من ظلم ومعاناة إنسانية وقتل ممنهج للاطفال والنساء وكشف زيف الروايات الإسرائيلية أمام العالم عبر عديد المقابلات التلفزيونية مع مختلف وسائل الإعلام العالمية .

ان قوة الأردن ومنعته سياسيا واقتصاديا واستقرارة الأمني هو قوة للأشقاء الفلسطينيين وان الوقوف في وجه كل محاولات التشكيك بمواقف الأردن الراسخة حيال القضايا الوطنية والقضية المحورية للأردن القضية الفلسطينية يشكل مرتكزا اساسيا لقوة الأردن للدفاع عن حقوق الشعب الفلسطيني

ان اول وأهم خطوة في تحصين المجتمع الداخلي وتمتين الجبهة الداخلية وبالتالي قطع الطريق على من يعادي الاردن والاردنيين يكون بوأد الاشاعات والأخبار الزائفة والمضللة والفبركات الاعلامية التي تدار من قوى الظلام واعداء الوطن والتي يجري تداولها دونما تدقيق وتمحيص يكون بالوعي والادارك وعدم تناقل كل من شأنة الإثارة والتشكيك بالموقف الأردني واستهداف امنه المجتمعي والاقتصادي .

ومن هنا من محافظة الطفيلة الهاشمية نؤكد التفافنا حول القيادة الهاشمية بقيادة جلالة الملك عبدالله الثاني وعضدة سمو الأمير الحسين بن عبدالله ولي العهد وثقتنا بقدرة وكفاءة القوات المسلحة الجيش العربي والاجهزة الامنية على حماية أمن واستقرار الأردن والحفاظ على مكتسباتة التاريخية بوجه كل عصابات التهريب ومليشيات وقوى الشر والظلام ونؤكد أن الأردن بقيادتة وشعبة كان على الدوام صاحب المواقف التاريخية والمشرفة تجاه كافة قضايا الامة العربي والإسلامية وخاصة القضية الفلسطينية والعدوان الظالم والوحشي على أهلنا في غزة هاشم وسنبقى جميعا في كل محافظات وقرى ومدن ومخيمات الوطن خلف جلالة الملك المفدى وجيشنا وأجهزتنا الأمنية بكل قوة وايمان مطلق.

ترقيات في «التربية» تشمل ٥٤٠٤ معلمين وإداريين

الأنباط- عمان

اعلنت وزارة التربية والتعليم قوائم الترقية لرتب المعلمين والإداريين وفق الأسس المعتمدة لهذه الغاية.

وبينت الوزارة أن الترقيات شملت (٥٤٠٤) بواقع (٤٩١٨) معلمًا ومعلمة و (٤٦٩) إداريًا.

وأضافت الوزارة في بيان، إن الترقيات شملت جميع الرتب؛ حيث تقرر ترقية (٢٠٨٢) لرتبة معلم مساعد، (١٩٦) لرتبة إداري تربوي مساعد، (٢١٠٠) لرتبة معلم، (٤٤) لرتبة مساند تربوي، (٧٠٨) لرتبة معلم أول، (٩٩) لرتبة إداري تربوي أول، (٢٨) لرتبة معلم خبير، (١٢١) لرتبة إداري تربوي خبير، و (٩) لرتبة إداري تربوي قائد.

ودعا وزير التربية والتعليم الدكتور عزمي محافظة الزملاء الذين شملتهم الترقيات، الى مزيد من العطاء والتميز.

وتم نشر أسماء المشمولين بالترقيات على موقع الوزارة الالكتروني (www.moe.gov.jo).

بدء إمتحانات الشامل النظرية اليوم

الأنباط- السلط

تبدأ اليوم الأربعاء الإمتحانات النظرية للشهادة الجامعية المتوسطة "الشامل" في دورتها الشتوية ٢٠٢٤ وتستمر حتى العاشر من كانون الثاني الحالي، وفقاً للبرنامج المعلن على الموقع الرسمي لوحدة التقييم والامتحانات العامة في جامعة البلقاء التطبيقية.

وقال رئيس جامعة البلقاء التطبيقية، رئيس اللجنة العليا لامتحان الشهادة الجامعية المتوسطة "الشامل" الدكتور احمد فخري العجلوني في بيان أمس الثلاثاء، إن الجامعة إستكملت جميع الإجراءات لبدء فعاليات الامتحانات النظرية للدورة الشتوية ٢٠٢٤، حيث سيتقدم لهذه الامتحانات ٦٣١٩ طالبا وطالبة من ٥٣ كلية جامعية وكلية جامعية متوسطة تشرف عليها الجامعة.

وأضاف أنه من المتوقع أن يتقدم ٥٠٣٥ طالبا وطالبة للورقة الأولى يوم غد، وسيتقدم ٥٠٢٣ طالبا وطالبة للورقة الثانية يوم السبت المقبل و٥٧٦٠ طالبا وطالبة للورقة الثالثة يومي الثلاثاء والأربعاء الموافقين ٩ و ١٠ من هذا الشهر.

وأوضح العجلوني، أن الطلبة سيتقدمون للامتحانات في هذه الدورة وفقا لـ٩٠ برنامجا دراسيا، وأن الامتحانات النظرية محوسبة بالكامل، حيث تم اعتماد ١٩ قاعة للامتحان النظري موزعة على ١٥مركزا للامتحانات النظرية متنشرة في جميع محافظات المملكة، ويشرف على هذه الامتحانات أكثر من ٤٢٥ موظفا من العاملين في الكليات الجامعية والجامعية المتوسطة الوطنية.

وأشار الى أن وحدة التقييم والامتحانات العامة في الجامعة فرغت من تصحيح إجابات الطلبة في الامتحانات العملية المحوسبة ومعالجة نتائجها وتدقيقها ومطابقتها وإدخالها إلى نظام الامتحان الشامل المحوسب.

وتوقع العجلوني أن يتم إعلان نتائج امتحان الشهادة الجامعية المتوسطة للدورة الشتوية ٢٠٢٤ نهاية الشهر الحالي بعد المصادقة عليها واعتمادها من قبل اللجنة العليا للامتحانات ومجلس عمداء الجامعة.

المركز الوطني للإبداع يكرّم الفائزين بمسابقة «تميّز» لمشاريع التخرج الجامعية للعام ٢٠٢٣

الأنباط-عمان

كرّم الأمين العام للمجلس الأعلى للعلوم والتكنولوجيا رئيس مجلس إدارة المركز الوطني للإبداع التابع للمجلس، الأستاذ الدكتور مشهور الرفاعي الفرق الفائزة بمسابقة "تميّز" لمشاريع التخرج الجامعية للعام ٢٠٢٣ التي نظمها المركز بالتعاون مع مركز الابتكار الأردني للثورة الصناعية الرابعة (InJo٤,٠) بمشاركة ١٤ فريقاً من ٩ جامعات حكومية وخاصة.

وفاز بالمركز الأول فريق RTM من الجامعة الألمانية الأردنية ومثّله الطلبة، تالا الكنعاني، رنيم العريدي، ومحمد العلي، وبالمركز الثاني فريق JoCyberGo من جامعة العلوم الإسلامية العالمية ومثله، سعد مناع، لبيب معاذ، عبدالله الرمحي، وقصي عيسى، فيما حلَّ ثالثاً فريق Robo-Rescue من جامعة اليرموك ومثّله، ضحى القزاز، شهد شرارة ومرام لطايفة، وحصلت الفرق الفائزة على دعم مالي مقداره ٣٥٠٠، ٢٥٠٠، ١٥٠٠ يورو على التوالي، مع احتضان من قبل (InJo٤,٠) لتطوير مشاريعهم، وتحويلها إلى منتج تجاري.

وبحضور مدير التشغيل في مركز الابتكار المهندس عبدالرحمن الزريقي وعدد من الأساتذة المشرفين وفريق عمل المركز الوطني للإبداع أشاد الرفاعي بالطلبة الفائزين والمشاركين في المسابقة، مقدرا جهودهم الحثيثة داعيا أن يستمروا في درب البحث والتطوير.

كما وأكّد على أن مشاريع التّخرج الجامعية يجب أن تحظى باهتمام أكبر من قبل الجامعات والطلبة كونها البوابة الأولى للطلبة نحو أسواق العمل وميادين التميز والعطاء.

يُشار إلى أن مجالات المسابقة تمحورت حول رقمنة عمليات التصنيع الذكي، تطوير منتجات صناعية مرتبطة بالانترنت، والعدادات الذكية في مجالات المياه والطاقة باستخدام تكنولوجيا إنترنت الأشياء، وأن ٥٠ مشاركاً من الفرق المتأهله حصلوا على برنامج تدريبي بمجال مشاريعهم مدته (٢٠٠) ساعة على نفقة مركز الابتكار مع حصولهم على الاستشارات الفنية والتقنية ومساعدتهم في تنفيذ النموذج الأولي لمشاريعهم.

الخارجية تعزي بضحايا الزلزال الذي ضرب اليابان

الأنباط- عمّان

أعربت وزارة الخارجية وشؤون المغتربين عن أصدق مشاعر التعزية والمواساة لحكومة وشعب اليابان الصديق، بضحايا الزلزال الذي ضرب وسط البلاد ، وأسفر عن وقوع عدد من الضحايا والإصابات.

وأكد الناطق الرسمي باسم الوزارة، تضامن المملكة مع اليابان الشقيق في هذا المصاب الأليم، معرباً عن أصدق التعازي لأسر الضحايا والتمنيات بالشفاء العاجل للمصابين.

اليرموك تعلن عن منحة شيرين أبو عاقلة لدراسة الماجستير بالإعلام

الأنباط- إربد

أعلنت كلية الإعلام في جامعة اليرموك، أمس الثلاثاء، عن فتح باب التقدم لمنحة الإعلامية الشهيدة شرين أبو عاقلة، لدراسة الماجستير في الإعلام للفصل الدراسي الثاني ٢٠٢٣-٢٠٢٤، وللعام الثاني على التوالي.

وكان مجلس أمناء الجامعة قد قرر الموافقة على هذه المنحة، تخليداً لذكرى الشهيدة أبو عاقلة، التي إغتالتها قوات الاحتلال الإسرائيلي، أثناء عملها الصحفي الميداني، إضافة إلى كونها إحدى خريجات الجامعة من قسم الصحافة والإعلام/ كلية الآداب عام ١٩٩١.

ووفق الإعلان فإن المنحة تغطي رسوم القبول والتسجيل ورسوم الساعات المعتمدة بإستثناء المساقات الاستدراكية والمساقات المعادة، كما وأن التقدم لها متاح لجميع الجنسيات، ويقبل الحاصل على المنحة في مسار الرسالة، ويشترط أن يكون موضوع رسالته في القضايا الإعلامية الفلسطينية أو الخاصة بإبراز آثار الاحتلال، ومعاناة الشعب الفلسطيني في المجالات السياسية والاقتصادية والاجتماعية والصحية والثقافية.

وقال عميد كلية الإعلام الدكتور أمجد القاضي، إن هذه المنحة تُجسد الرسالة الوطنية والعربية لجامعة اليرموك، والمستمدة من رسالة الدولة الأردنية بقيادة جلالة الملك، وأن القضية الفلسطينية هي القضية المركزية للأردن والأردنيين.

وأضاف أن هذه المنحة تؤكد ما يمثله الإعلام من قوة فاعلة ومؤثرة في القضايا المختلفة، وهنا تبرز أهميته في إظهار معاناة الشعب الفلسطيني الشقيق وما يتعرض له من عدوان وإعتداء سافر، مشددا على دور كلية الإعلام في جامعة اليرموك بوصفها رافدا مهما وأساسيا في مسيرة الإعلام الأردني والعربي، في دعم القضية الفلسطينية وتقديمها للرأي العام.

وأعاد القاضي تأكيد رفض وإدانة كلية الإعلام لإستهداف الاحتلال الإسرائيلي للصحفيين في فلسطين المحتلة، مبينا أن هذه الاعتداءات تأتي خشية نقل الصورة البشعة لجرائمه إلى العالم، في محاولة منه لإسكات صوت الحق وإطفاء عين الحقيقة، التي يمثلها الصحفيون والإعلاميون العاملون في الميدان أمثال الشهيدة شيرين أبو عاقلة، وغيرها من الصحفيين والإعلاميين.

تثبيت التصنيف الائتماني للبنك الإسلامي الأردني

البنك الإسلامي الأردني

الأنباط–عمان

اكدت الوكالة الإسلامية الدولية للتصنيف (IIRA) على اعادة تثبيت التصنيف الائتماني للبنك الإسلامي الاردني عند A١ / (jo) A + (jo) على المستوى المحلي و A٣ / BB + على المستوى الدولي للعملات الاجنبية، مع المحافظة على نظرة مستقبلية "مستقرة" لجميع هذه التصنيفات.

وجاء في تقرير الوكالة الصادر بتاريخ ٢٠ كانون اول ٢٠٢٣ ان البنك الاسلامي الاردني يعتبر احد المصارف الاسلامية الرائدة في المنطقة وأحد أهم البنوك الاردنية والاول بين المصارف الاسلامية العاملة في الاردن، حيث تبلغ حصة موجوداته ٩,٦٪ من اجمالي موجودات القطاع المصرفي الاردني وتبلغ حصته السوقية حوالي ٥٠٪ من موجودات القطاع المصرفي الاسلامي في الاردن ، كما ان استمرار حصول البنك على هذه التصنيفات جاء بناءً على استقرار البنك في مؤشرات المخاطر والسيولة والتميز بالانتشار الجغرافي الكبير من خلال ٨٩ فرعاً و٢٢ مكتباً تغطي مختلف مناطق الاردن مما يعطيه الافضلية في تقديم خدمات التجزئة.

وبين التقرير انه بالرغم من الضغوطات المحيطة بالمنطقة ومنها ارتفاع اسعار الفائدة المستمر ، فقد حقق البنك الاسلامي الأردني نمواً في الموجودات بنسبة ٣,٠٪ في عام ٢٠٢٢ ، كما حقق نمواً في التمويلات بنسبة ٦,٥٪ ، وتميز في منح التمويلات لقطاع التجزئة (الافراد)، كما بلغت ودائع البنك ٤,٧٦٠ مليون دينار اردني حيث يُمثل قطاع الافراد حوالي ٨٢٪ من إجمالي الودائع ، وارتفع صافي حقوق المساهمين بنسبة ٢,٠٨٪ .

كما اشار التقرير الى دور البنك الاسلامي الاردني في خدمة الاقتصاد المحلي من خلال تقديم مجموعة متكاملة من الخدمات المصرفية، وإطلاق تسهيلات وبرامج مصرفية لمختلف الشرائح، بالاضافة الى تركيز البنك على التوسع في عملية التحول الرقمي وتقديم خدمات تقنية خدمةً لمتعامليه، الى جانب مساهماته المختلفة في مبادرات البيئة والاستدامة والتي تخدم بيئة العمل وذلك من خلال تركيب الألواح الشمسية على أسطح العديد من مواقعه الرئيسية لخفض تكاليف الطاقة .

وبهذه المناسبة قال الدكتور حسين سعيد الرئيس التنفيذي / المدير العام للبنك الإسلامي الأردني إن إعادة تأكيد تثبيت الوكالة الاسلامية الدولية للتصنيف الائتماني لمصرفنا يؤكد على سلامة النهج والتطبيق السليم لاستراتيجية مصرفنا في المحافظة على اعلى معايير التصنيفات الائتمانية التي تتابع من كبرى مؤسسات التصنيف العالمية والمكانة المميزة في المجال المصرفي الإسلامي ومواجهة مختلف التحديات والمخاطر مع التأكيد على اهمية بذل المزيد من الجهود لتحقيق الانجازات.

الجغبير: ٤ مليار دينار مبيعات في السوق المحلي لمنتجات لها بديل أردني

«صناعة عمان» تطلق موقع وتطبيق «أردني»

الأنباط–عمان

أعلنت غرفة صناعة عمان عن اطلاق موقع وتطبيق "أردني"، وذلك ضمن جهود الغرفة في التسويق للمنتجات الأردنية، حيث يوفر التطبيق للمستهلك خدمة البحث من خلال اسم المنتج بطريقة سهلة وسريعة، مما يسهّل عليه تمييز المنتجات الوطنية عن غيرها.

واوضح رئيس غرفتي صناعة الاردن وعمان المهندس فتحي الجغبير، خلال مؤتمر صحفي نظمته الغرفة، الثلاثاء، للتعريف بتطبيق "أردني"، بحضور نائب رئيس غرفة صناعة الأردن محمد وليد الجيطان ومدير عام غرفة صناعة عمان الدكتور نائل الحسامي ورئيس برنامج "صنع في الأردن" محمد الشاعر، ان مبيعات المنتجات المستوردة التي يوجد لها مثيل محلي في السوق الأردني تصل الى 4 مليار دينار، الأمر الذي يؤكد اهمية ترويج وتسويق المنتجات الوطنية في السوق المحلي، حيث ان زيادة مبيعاتها يعني خلق المزيد من فرص العمل لأبناء هذا الوطن.

واضاف الجغبير ان المنتجات الأردنية، التي تمتاز بجودة عالية، قادرة على تلبية احتياجات المواطنين من معظم السلع، مشيرا الى ان الصناعات المحلية تخضع لرقابة حثيثة ومباشرة من الجهات الرقابية المختلفة مثل المواصفات والمقاييس، الغذاء والدواء وغيرها من الجهات، كما ان صادراتها التي تصل الى اكثر من (140) دولة في مختلف قارات العالم، تشكل ما نسبته 35% من اجمالي الانتاج الصناعي في المملكة.

مدير عام غرفة صناعة عمان الدكتور نائل الحسامي اوضح ان الهدف من اطلاق هذا الموقع الالكتروني وتطبيق الموبايل المرافق له، يأتي بهدف تمكين المستهلك من التعرف على المنتجات الصناعية الأردنية ، وفي نفس الوقت يتيح للشركات الصناعية عرض منتجاتها بطريقة مبتكرة، واضافة تعريف لكل منتج والباركود الخاص به، مضيفا ان التطبيق يتميز بسهولة الاستخدام وتسهيل الوصول إلى المنتج المراد البحث عنه، اضافة الى إمكانية التعرف على المنتجات من خلال مسح الباركود الخاص بها، مضيفا ان الاستفادة من التطبيق متاحة لجميع الشركات الصناعية المسجلة في المملكة، وستقوم غرفة صناعة عمان بتنظيم حملة ترويجية وتعريفية بالتطبيق لغايات حث المواطنين على دخول موقع اردني وتنزيل التطبيق على اجهزتهم الخلوية.

واشار الحسامي الى ان الغرفة تأمل ان يتحول هذا التطبيق الى منصة ترويجية وتسويقية رئيسية للصناعات الأردنية، ليس في السوق المحلي فقط، بل وفي الاسواق الدولية، وحث الحسامي المواطنين على دخول هذا الموقع من خلال الرابط التالي: https://urdoni.jo/main ، او تحميل التطبيق من خلال الرابط التالي: https://play.google.com/store/apps/details?id=braveheart.apps.apkinstaller

من جهته قال رئيس برنامج "صنع في الأردن" محمد الشاعر، أن هذا العام سيشهد تنظيم اسبوع الصناعة الاردنية، في احد مراكز التسوق الرئيسية، حيث ستشمل الفعالية تقديم خصومات على المنتجات الأردنية، وكذلك اقامة معارض للصناعات الوطنية، مضيفا ان "صنع في في الأردن" سيعمل خلال هذا العام على تعزيز صادرات قطاعين اثنين من القطاعات الصناعية العشر، وذلك ضمن سياسة البرنامج الجديدة، مشيرا الى ان الصناعات الأردنية شهدت زيادة كبيرة في مبيعاتها في السوق المحلي، وخصوصا صناعة المنظفات التي اصبحت تحظى بحصة سوقية تصل الى 81% في السوق الأردني خلال الشهرين الأخيرين.

مؤسسات تميزت عام ٢٠٢٣ الهيئة المستقلة للانتخاب نموذجاً (١–٢)

د. رافع شفيق البطاينة

مضى عام ٢٠٢٣ بكل تجلياته مما حمله من إنجازات وإخفاقات ، نجاحات وتطورات، أفراح وأحزان ، إيجابيات وسلبيات ، ولكن لا شك أن هناك بعض المؤسسات حققت نجاحات متميزة ، وتفوقت بعملها وأدائها لا بد من الإشارة إليها بالبنان، وتسليط الضوء على إنجازاتها من باب تحفيز المؤسسات الأخرى ، ومن هذه المؤسسات الهيئة المستقلة للانتخاب التي حققت نجاحات غير مألوفة وتفوقت بأدائها من خلال تنفيذ مخرجات التحديث السياسي ووضعها موضع التنفيذ ، حيث تمكنت من تصويب وترخيص حوالي ثلاثون حزباً سياسيا بزمن قياسي دون أي إشكالات أو إخفاقات أو ملاحظات أو معوقات ، بالإضافة وبنفس الوقت تمكنها من رعاية وتنظيم ومشاركة المئات من النشاطات والندوات وورش العمل والمؤتمرات التي تحفز على تنشيط العمل الحزبي ، وتمكين المرأة والشباب ، ناهيك عن تحضيراتها المسبقة للاستعداد للانتخابات النيابية القادمة التي ستجري خلال هذا العام الجديد بموجب القانون الجديد الذي يتكون من قائمتين محلية وحزبية، حيث أن الهيئة وحسب اعتقادي فقد أكملت معظم تجهيزاتها واستعداداتها اللوجستية والبشرية والتنظيمية وكل ما يلزم لإجراء الإنتخابات بكل نزاهة وشفافية وسهولة ويسر ، وهذا جهد فوق المألوف المتزامن مع تأسيس مديرية للأحزاب السياسية ونقل كافة ملفات الأحزاب المرخصة سابقا بموجب القانون القديم من وزارة الشؤون السياسية، وهذا الإنجاز والتميز يسجل للهيئة وكافة كوادرها من رئاسة الهيئة ومفوضيها ومختلف كوادرها الفنية والتدريبية في المعهد الإنتخابي والكوادر الإدارية ، لذلك فإن الهيئة المستقلة للانتخاب أصبحت أحد المؤسسات النموذجية المتطورة التي نعتز بها والتي تجاوزت تحديات البيروقراطية ، وللحديث بقية.

الضريبة تدعو لتقديم

إقرارات دخل ٢٠٢٣ والتسجيل في نظام الفوترة إلكترونياً

الأنباط– عمان

دعا مدير عام دائرة ضريبة الدخل والمبيعات الدكتور حسام أبو علي، جميع المكلفين إلى تقديم إقرارات ضريبة الدخل عن دخولهم المتحققة خلال عام 2023، من خلال موقع الدائرة إلكترونياً، وضرورة مراعاة أن يتم تعبئة هذه الإقرارات بالمعلومات الواقعية والصحيحة التي تعبر عن دخولهم الحقيقية من واقع أنشطة أعمالهم خلال العام الماضي 2023.

ودعا أصحاب ومدراء الشركات والمنشآت وكذلك الأفراد الملزمين بنظام الفوترة الوطني الإلكتروني، إلى ضرورة التأكد من قيام المدراء الماليين أو المحاسبين أو المفوضين لديهم بتسجيل هذه الشركات والمنشآت ونشاط الأفراد بنظام الفوترة الوطني الإلكتروني، وإصدار الفواتير أصوليا من خلال النظام أو من خلال الربط الإلكتروني به.

وفي حال عدم قيامهم بالتسجيل حتى الآن، ضرورة التأكيد بسرعة التسجيل في النظام وتوفيق أوضاعهم مع متطلباته بأسرع وقت ممكن، تجنبا للمساءلة القانونية والتعرض للغرامات القانونية.

وأشارت الدائرة إلى أن تقديم الإقرارات والتسجيل بالنظام يتم إلكترونياً من خلال موقع الدائرة الإلكتروني .WWW istd.gov.jo ، علما بأن الدائرة قامت بتحديث نماذج إقرارات ضريبة الدخل الخاصة بالسنة المالية 2023، وقامت بوضعها على موقعها الإلكتروني وكذلك تم تنزيلها على برنامج الحكومة الإلكترونية لجميع فئات المكلفين، مستخدمين، وأفراد، وشركات، ومناطق تنموية، من خلال الدخول إلى الرابط الإلكتروني واختيار أيقونة الخدمات الإلكترونية.

ودعت الدائرة المكلفين إلى ضرورة الالتزام بدفع المبالغ التي يتم إعلانها في هذه الإقرارات، بواسطة وسائل الدفع الإلكتروني المتاحة، كما وطلبت منهم تقديم الإقرارات في أقرب موعد ممكن وعدم التأخر في تقديمها والانتظار لنهاية الفترة القانونية.

وأوضحت أنه يمكن لجميع المكلفين التواصل مع مركز خدمات المكلفين في الدائرة من خلال الهاتف أو تطبيق الواتس اب على هاتف رقم 062222130 أو من خلال مواقع التواصل الاجتماعي المختلفة، للإرشاد وتلقي المساعدة المطلوبة والإجابة على استفساراتهم وملاحظاتهم، وكذلك مساعدتهم بسير إجراءات معاملاتهم إلكترونيا والرد عليها في أقصر وقت ممكن.

الاقتصادي والاجتماعي يطلق تقرير حالة البلاد حول الثورة الصناعية الرابعة وسوق العمل

الأنباط– عمان

أطلق المجلس الاقتصادي والاجتماعي أمس الثلاثاء تقرير حالة البلاد حول الثورة الصناعية الرابعة وسوق العمل الأردني 2022.

وتطرق التقرير إلى إبراز أهمية الثورة الصناعية الرابعة وتأثيرها في سوق العمل الأردني من خلال تحليل مدى جاهزية القطاعات الاقتصادية المختلفة ومواءمة النظام التعليمي في توفير فرص العمل التي يتطلبها سوق العمل في المستقبل.

ويكتسب التقرير أهمية خاصة في ظل الجهود المبذولة من القطاع العام والقطاع الخاص المواكبة التحولات والتطورات الاقتصادية والتكنولوجية الرقمية الحديثة والتطورات الناشئة التي يشهدها سوق العمل خاصة في ظل الثورة الصناعية الرابعة والتحول الرقمي، وجاء منسجماً ومرتبطاً ارتباطا وثيقا بالأولويات الوطنية ورؤية التحديث الاقتصادي، وخارطة اصلاح القطاع العام، وخطة التحديث السياسي.

وقال رئيس المجلس الاقتصادي والاجتماعي الدكتور موسى شتيوي، ان التقرير يهدف الى إبراز أهمية الثورة الصناعية الرابعة وتأثيرها على سوق العمل الأردني من خلال تحليل سوق العمل والتعليم والوقوف على مدى استعداد مختلف القطاعات للاستفادة من الثورة الصناعية الرابعة.

واضاف، إن اهمية هذا التقرير تكمن في ظل الجهود المبذولة من قبل القطاعين العام والخاص لمواكبة التحولات والتطورات الاقتصادية والتكنولوجية الرقمية الحديثة. وكذلك لوجود ارتباط وثيق مع الأولويات الوطنية التي تم تحديدها برؤية التحديث الاقتصادي العام، وخطة التحديث الاداري.

واشار الى ان التقرير يتميز بتقديم تشخيص لواقع مختلف القطاعات والمهارات المطلوبة في المستقبل وحاجة سوق العمل لها، موضحا أن التقرير ركز على الحاجة لإيجاد إطار وطني استراتيجي للولوج للثورة الصناعية الرابعة وتحديد السياسات او التغيرات المطلوبة في مختلف القطاعات بما في ذلك القطاع الأكاديمي.

وغطى التقرير سبعة فصول حول أبرز التطورات الاقتصادية والاجتماعية ومراجعة تقييمية للقطاعات الرئيسية، واستعرض أبرز مرتكزات الثورة الصناعية الرابعة والآثار الاقتصادية والاجتماعية والتحديات والايجابيات والسلبيات لها على الاقتصاد الوطني، وخصائص سوق العمل وواقع التعليم ومخرجاته وارتباطها مع احتياجات سوق العمل.

ووقف التقرير على متطلبات القطاعات ومدى جاهزيتها وقدرتها على الاستفادة من الثورة الصناعية الرابعة لرفع كفاءة وفاعلية القطاع العام وتمكين القطاع الخاص من جذب الاستثمارات وتقديم الخدمات التكنولوجية المتطورة للمواطنين.

كما استعرض التقرير أبرز المبادرات العالمية والاستراتيجية التي تبنتها الدول حول العالم والاقليم لاستيعاب التكنولوجيات الناشئة، واهمية التحول الرقمي لتبني الذكاء الاصطناعي وأدوات إدارة المستقبل، وأبرز التوجهات والتوصيات المنبثقة من نتائج التقرير لتعظيم الاستفادة من الثورة الصناعية الرابعة ودمجها مع الاوليات الوطنية.

وبحسب التقرير تتمتع المملكة ببنية تكنولوجية جيدة من حيث انتشار الانترنت جغرافيا واجتماعيا علاوة على بدء تقديم خدمة (G 5).

وأشار التقرير الى أن الحكومة بدأت بالاستجابة لمكونات الثورة الصناعية الرابعة، حيث أقرت استراتيجية الذكاء الاصطناعي للأعوام 2022-2027، وأقرت الميثاق الأخلاقي للذكاء الاصطناعي هذا العام وأنشأت المركز الوطني للأمن السيبراني.

كما اشار الى ان هناك العديد من المبادرات التي بدأت تقوم بها وزارات ومؤسسات عامة من خلال استخدام ركائز متعددة من الثورة الصناعية الرابعة واستحداث تطبيقات الذكاء الاصطناعي بالعديد من المجالات في الصناعة والزراعة وغيرها من المجالات، وبدأ العديد من الجامعات باستحداث تخصصات في مجال الثورة الصناعية الرابعة في كليات الهندسة وتكنولوجيا المعلومات وكليات الاقتصاد والأعمال.

واكد ان جاهزية القطاع العام لدخول حقبة الثورة الصناعية الرابعة "لا زالت ضعيفة جدا حسب الدراسات التقييمية لهذا القطاع وبالرغم من استحداث تخصصات مرتبطة بالثورة الصناعية الرابعة، إلا أنها ما تزال ترتكز على الجوانب النظرية، كما أن هناك نقصا بالمتخصصين في هذه التخصصات، وما تزال العلاقة المؤسسية مع القطاع الخاص ضعيفة أو غير موجودة».

ولفت الى أن بنية سوق العمل وخاصة العلاقة بين أصحاب العمل والعمال، بدأت بالتغير باتجاه الاستفادة من المنصات الرقمية، حيث توفر التكنولوجيا مرونة بالعمل وتلعب دورا في توفير فرص العمل للعديد من الفئات، خاصة الإناث.

وقال، ان المهارات المطلوبة للقطاع الخاص تشهد تحولا كبيرا باتجاه استخدام التكنولوجيا الرقمية في الصناعة حتى في القطاعات التقليدية كالزراعة، مشيرا الى أن في سوق العمل الأردني عددا كبيرا من العمالة الوافدة أو غير الأردنيين، سواء نتيجة لهجرة العمال التقليديين، أم بسبب وجود اللاجئين السوريين.

وبالرغم من قدرة العمالة الوافدة على التكيف مع المتطلبات الرقمية، إلا أن الثورة الصناعية الرابعة قد توفر بدائل وحلولا تكنولوجية كالحد من الطلب على العمالة الوافدة، مؤكدا وجود فجوة بين العرض والطلب كبيرة وخاصة بين مخرجات التعليم واحتياجات سوق العمل.

واوصى التقرير في محور البنية التحتية بإعطاء الأولوية للتوسع بالبنية التحتية للموجات العريضة عالية السرعة وبأسعار معقولة خاصة في (المناطق والمحافظات البعيدة عن المركز). كون تغطية الإنترنت تعتبر متطلبا مسبقا للمشاركة بالثورة الصناعية الرابعة وتطوير المدن الذكية والتخطيط العمراني لتعزيز الربط/ الارتباط والفعالية والاستدامة.

وفي محور التعليم والتدريب اوصى بتبني العلوم والتكنولوجيا والهندسة والرياضيات في كافة مراحل العملية التعليمية (المرحلة الأساسية للتعليم العالي) لأهميتها وضرورتها في بناء قوى عاملة تتمتع بالمهارات اللازمة للثورة الصناعية الرابعة، وتحديث المناهج لتشمل محو الأمية الرقمية والترميز وتحليل البيانات ومهارات أخرى ضرورية للثورة الصناعية الرابعة.

كما اوصى بالتوسع في برامج التعليم التقني والمهني لتوفير البدائل للحصول على مهارات الثورة الصناعية الرابعة لغير القادرين أو الراغبين بالحصول على التعليم العالي، وتعزيز ثقافة التعليم المستمر لأهميته بتكييف القوى العاملة وتحديث المهارات لتتناسب مع التطور التكنولوجي، وإعداد برامج إعادة التأهيل للأعداد الكبرى من خريجي الجامعات الحاليين والسابقين على مهارات الثورة الصناعية الرابعة، و إيجاد الأطر المؤسسية لمأسسة العلاقة والاستدامة للعلاقة بين مؤسسات التعليم العالي والقطاع الخاص لتعزيز التعامل مع التحديات المرتبطة بالتغيير السريع للمهن والتكنولوجيا.

وفي محور البحث والتطوير دعا التقرير الى رعاية ودعم البحث والتطوير على المستوى الوطني لتشجيع الإبداع في إيجاد الحلول التي توفرها تكنولوجيا الثورة الصناعية الرابعة للمشاكل والتحديات الاقتصادية المحلية، وتعزيز الشراكة بين الجامعات والقطاع الخاص.

وأوصى كذلك بتبني استراتيجية وطنية للبحث العلمي لتشمل العلوم الاجتماعية والإنسانية، وإنشاء مركز للثورة الصناعية الرابعة من خلال شراكات عالمية وإقليمية لمعالجة التحديات والفرص الناجمة عن الثورة الصناعية الرابعة.

وفي محور الصناعة اوصى التقرير بتطوير استراتيجية وطنية للصناعة ورعاية تعاون متعدد الأطراف يضم الحكومة والقطاع الخاص والمؤسسات الأكاديمية، وبناء الشراكات الدولية والإقليمية في مجال الثورة الصناعية، وزيادة الوعي لدى القطاع الخاص بالثورة الصناعية الرابعة.

وفي محور إطار السياسات والتنظيم أوصى بإيجاد بيئة ممكنة من قبل الحكومة لزيادة الوعي حول تبني الثورة الصناعية الرابعة وتشجيع الابتكار والريادة، وتخفيف الإجراءات البيروقراطية لتسهيل وتسريع تسجيل الأعمال وتبسيط الإجراءات البيروقراطية، وحوكمة البيانات من خلال قواعد البيانات الحكومية وتطوير آليات التحليل وتوفيرها وتطوير إطار لحوكمة البيانات وحمايتها وحماية الخصوصية، وتعزيز حماية الملكية الفكرية وتشجيع الابتكار وحماية مصالح المبدعين والمبتكرين.

وأوصى في محور الاستثمار واستراتيجيات التمويل بتعزيز الشراكة بين القطاعين العام والخاص للاستثمار في مشاريع الثورة الصناعية الرابعة لتعظيم مشاركة الشركات في الأجندة العامة وتطوير البرامج الحكومية لتوفير التمويل للابتكار ودعم البحث والتطوير في المجالات التي تخدم التنمية الوطنية، ومنح الشركات التي تتبرع أو تدعم برامج البحث والتطوير حوافز ضريبية، وتوفير التمويل للمشاريع الصغيرة والمتوسطة التي لها علاقة في مجال الثورة الصناعية الرابعة.

ودعا التقرير في محور الحماية الاجتماعية الى وضع استراتيجية بالتعاون مع القطاع الخاص للتعامل مع العمالة المتوقع تسريحها لتنمية الثورة الصناعية الرابعة، وتوفير الحماية للعمال خاصة فيما يتعلق بخصوصية المعلومات الخاصة المرتبطة بهم.

الدولار يستهل ٢٠٢٤ بارتفاع والبتكوين تتجاوز ٤٥ ألف دولار

الأنباط–وكالات

ارتفع الدولار في أول يوم تداول في العام الجديد، مع تحول الاهتمام إلى بيانات اقتصادية تصدر هذا الأسبوع، من المحتمل أن توفر دلالات على التحركات المقبلة لمجلس الاحتياطي الاتحادي الأميركي، فيما ارتفعت عملة البتكوين فوق ٤٥ ألف دولار للمرة الأولى منذ أبريل ٢٠٢٢.

وشهد عام ٢٠٢٣ تراجع مؤشر الدولار، الذي يقيس أداء العملة الأميركية مقابل ستة عملات منافسة، اثنين بالمئة منهيا مكاسب استمرت لعامين.

وسجل المؤشر ١٠١,٤٤ في أحدث تداول مرتفعا ٠,٠٥٩ بالمئة وسط تقييم المستثمرين لاحتمالات خفض الاحتياطي الاتحادي أسعار الفائدة هذا العام.

وتعرض الين الياباني للضرر الأكبر من صعود الدولار، إذ تراجعت العملة الآسيوية ٠,٣٥ بالمئة إلى ١٤١,٣٦ ين للدولار، بعد أن هبط الين سبعة بالمئة في عام ٢٠٢٣.

وتتوقع الأسواق الآن بنسبة ٨٦ بالمئة خفض المركزي الأميركي لأسعار الفائدة بدءا من مارس، وفقا لأداة "فيد ووتش" التابعة لمؤسسة "سي.إم.إي"، مع توقع تراجع أسعار الفائدة بأكثر من ١٥٠ نقطة أساس هذا العام.

ويتحول التركيز الآن إلى عدد من البيانات الاقتصادية المقرر صدورها هذا الأسبوع، بما في ذلك بيانات الوظائف الشاغرة والوظائف غير الزراعية.

ومن المقرر صدور محضر أحدث اجتماع للاحتياطي الاتحادي والذي عقد في ديسمبر يوم الخميس، وسيوفر نظرة فاحصة حول تفكير مسؤولي البنك المركزي بشأن تخفيضات أسعار الفائدة هذا العام.

وتراجع اليورو ٠,١٣ بالمئة إلى ١,١٠٣ دولار، مبتعدا عن أعلى مستوى في خمسة أشهر عند ١,١١٣٩٥ دولار الذي لامسه الأسبوع الماضي.

وارتفعت العملة الأوروبية الموحدة ثلاثة بالمئة العام الماضي في أول زيادة سنوية منذ ٢٠٢٠.

وزاد الجنيه الإسترليني في أحدث تداول إلى ١,٢٧٢٩ دولار، مرتفعا ٠,٠٥ بالمئة خلال اليوم، بعد أن سجل العام الماضي أقوى أداء منذ عام ٢٠١٧ بزيادة خمسة بالمئة.

ومع ذلك فإن ضعف الاقتصاد والغموض المحيط بالانتخابات يجعلان تكرار الأداء غير مرجح.

ومن ناحية أخرى صعد الدولار الأسترالي ٠,٣٥ بالمئة إلى ٠,٦٨٣٣٥ دولار.

واستقر الدولار النيوزيلندي عند ٠,٦٣١٥٥ دولار.

وبدأ عالم العملات المشفرة العام بقفزة قوية، إذ لامست البتكوين أعلى مستوى في ٢١ شهرا عند ٤٥٥٣٢ دولارا، وسط توقعات متزايدة بأن هيئة الأوراق المالية والبورصات الأميركية ستوافق قريبا على إدراج صناديق تداول فوري للبتكوين.

الذهب يلمع في أول يوم تداول بالعام الجديد

الأنباط–وكالات

ارتفعت أسعار الذهب، خلال تعاملات الثلاثاء، مدعومة باحتمال خفض مجلس الاحتياطي الفيدرالي أسعار الفائدة في ٢٠٢٤، بينما يترقب المستثمرون سلسلة من البيانات الاقتصادية هذا الأسبوع لمزيد من الوضوح بشأن توقعات مسار الفائدة الأميركية.

قال كيلفن وونغ، كبير محللي الأسواق لمنطقة آسيا والمحيط الهادئ في أوانداء "لا يزال الاتجاه الصعودي على المدى القصير للذهب قائمًا فوق مستوى الدعم الرئيسي البالغ ٢٠١٧ دولارًا للأونصة».

ارتفعت أسعار المعدن الأصفر بنسبة ١٣ بالمئة في عام ٢٠٢٣ لتسجل أول مكسب سنوي لها منذ عام ٢٠٢٠ حيث أدت الآمال بأن البنك المركزي الأميركي قد يخفض أسعار الفائدة في وقت مبكر من مارس إلى زيادة الطلب على أصول الملاذ الآمن.

وينصب تركيز المستثمرين الآن إلى محضر اجتماع الفيدرالي الأخير المقرر نشره الخميس المقبل للحصول على المزيد من الإشارات بشأن تخفيضات أسعار الفائدة هذا العام.

بهذا الصدد، قال وونغ من أوانداء "كان هناك تغيير في اللهجة في اجتماع اللجنة الفيدرالية للسوق المفتوحة في ديسمبر، لذا سيبحث المتداولون عن مزيد من الوضوح بشأن هذا الميل الحذر، خاصة فيما يتعلق بما يتطلع إليه مسؤولو بنك الاحتياطي الفيدرالي».

وتتوقع الأسواق الآن فرصة بنسبة ٨٦ بالمئة لخفض أسعار الفائدة من قبل الفيدرالي في مارس، وفقًا لأداة CME FedWatch.

ويؤدي انخفاض أسعار الفائدة إلى تقليل تكلفة الفرصة البديلة لحيازة الذهب الذي لا يدر عائدًا.

كما ستتم مراقبة البيانات الخاصة بتقرير العمل في الولايات المتحدة لشهر ديسمبر لمزيد من الوضوح بشأن مسار الفائدة والمقرر صدورها الجمعة.

على الصعيد الفني، قد يعيد الذهب اختبار مستويات الدعم عند ٢٠٦٢ دولارًا للأونصة، والهبوط دون هذا المستوى قد يفتح الطريق نحو ٢٠٥٣ دولارًا، وفقًا لرويترز.

ارتفع الذهب في المعاملات الفورية ٠,٦ بالمئة إلى ٢٠٧٤,٠١ دولار للأونصة بحلول الساعة ٠٧٥٧ بتوقيت غرينتش. وزادت العقود الأميركية الآجلة للذهب بنسبة ٠,٦ بالمئة إلى ٢٠٨٣,٠٠ دولار للأونصة.

وبالنسبة للمعادن النفيسة الأخرى، ارتفعت الفضة في المعاملات الفورية واحدا بالمئة إلى ٢٤,٠٤ دولارا للأونصة، وارتفع البلاديوم ٠,٢ بالمئة إلى ١١٠٠,٩٠ دولارا للأونصة. وانخفض البلاتين بنسبة ٠,٢ بالمئة إلى ٩٨٥,٧٩ دولار للأونصة.

تراجع أسعار المواد الغذائية في بريطانيا لمستويات يونيو ٢٠٢٢

الأنباط–وكالات

تراجع تضخم المواد الغذائية في المملكة المتحدة إلى أدنى معدلاته منذ يونيو ٢٠٢٢، مع تنافس المتاجر على الأسعار لجذب المتسوقين في عيد الميلاد.

وقال اتحاد التجزئة البريطاني، الثلاثاء، إن التضخم السنوي للمواد الغذائية تباطأ إلى ٦,٧ في المائة في ديسمبر، بانخفاض عن ٧,٨ في المائة في نوفمبر، مسجلاً أدنى مستوى له في ١٨ شهراً.

وارتفعت أسعار المواد الغذائية العالمية في السنوات الأخيرة بسبب الحرب في أوكرانيا، التي عطلت سلاسل التوريد وأدت إلى ارتفاع فواتير البقالة، مما أضر بالفئات الأكثر فقرا.

وتراجعت وتيرة ارتفاع أسعار المواد الغذائية بعد أن بلغت مستويات مرتفعة العام الماضي.

وقال اتحاد التجزئة البريطاني إن التباطؤ يرجع جزئيا إلى العروض الموسمية وتخفيض المتاجر تكلفة بعض العناصر خلال فترة الأعياد.

وأعلنت شركة "ألدي يو كيه» (Aldi UK)، الذراع البريطانية لسلسلة المتاجر الألمانية، الثلاثاء، إن مبيعاتها ارتفعت بنسبة ٨ بالمئة في الأسابيع الأربعة حتى ٢٤ ديسمبر، لتتجاوز ١,٥ مليار جنيه استرليني (١,٩١ مليار دولار) للمرة الأولى على الإطلاق.

كما قالت "ليدل جي بي» (Lidl GB)، الذراع البريطانية لمتاجر "ليدل" الألمانية، الثلاثاء، إن المبيعات ارتفعت بنسبة ١٢ بالمئة في الأسابيع الأربعة حتى ٢٤ ديسمبر، مع قدوم ٤,٥ مليون عميل إضافي إلى أبوابها خلال الشهر.

قالت هيلين ديكنسون، الرئيسة التنفيذية لاتحاد التجزئة البريطاني، إن الأسر لديها "سبب للاحتفال مع انخفاض تضخم أسعار الغذاء للشهر الثامن على التوالي بفضل جهود تجار التجزئة لخفض الأسعار في الفترة التي سبقت عيد الميلاد».

وأضافت: "كان هناك سبب للفرح مع انخفاض الأسعار خلال الشهر».

الصين تعزز تسهيلات الإقراض التكميلي وسط توقعات بدعم الإسكان

الأنباط–وكالات

قدم البنك المركزي الصيني ٣٥٠ مليار يوان (٤٩,١ مليار دولار) في شكل قروض للبنوك التي تتحكم بالسياسة النقدية، من خلال تسهيل الإقراض التكميلي الذي تعهد به في ديسمبر، مما أدى إلى زيادة التوقعات بزيادة الدعم لقطاع الإسكان المتعثر.

ولم يذكر بنك الشعب الصيني، كيف سيتم استخدام القروض من قبل البنوك وهم بنك التنمية الصيني، وبنك التصدير والاستيراد الصيني، وبنك التنمية الزراعية الصيني.

وهذه هي أول زيادة شهرية في تسهيلات الإقراض التكميلي منذ نوفمبر ٢٠٢٢.

وقد قدم بنك الشعب الصيني ٦٣٠ مليار يوان في مثل هذه القروض بين سبتمبر ونوفمبر ٢٠٢٢ لدعم الاقتصاد وسط جائحة كوفيد-١٩.

تخطط الصين لتوفير ما لا يقل عن تريليون يوان من التمويل منخفض التكلفة لإعادة تطوير القرى الحضرية في البلاد وبرامج الإسكان بأسعار معقولة لدعم سوق العقارات المتعثر، حسبما ذكرت بلومبرج نيوز في نوفمبر.

وقال بنك الشعب الصيني إن تسهيلات الإقراض التكميلي المستحقة بلغت ٣ تريليونات و٢٥٢ مليار يوان في نهاية ديسمبر، مقارنة بـ ٢ تريليون و٩٠٢ يوان في نهاية نوفمبر.

تم تصميم برنامج تسهيلات الإقراض التكميلي، الذي بدأ في عام ٢٠١٤، في الأصل للمساعدة في دعم أي تراجع في العقارات من خلال تمويل إعادة التطوير الحضري في جميع أنحاء البلاد، مما أدى إلى ارتفاع أسعار العقارات في هذه العملية.

اعلان اعادة طرح عطاء

تعلن القيادة العامة للقوات المسلحة الاردنية / مديرية الخدمات الطبية الملكية عن اعادة طرح عطاء رقم ش ١١ / ٢٠٢٣ / ٨ (Bone Allograft).

على الراغبين بالاشتراك في هذا العطاء مراجعة شعبة المشتريات المركزية في مديرية الخدمات الطبية الملكية خلال ساعات الدوام الرسمي مصطحبين معهم رخصة مهن سارية المفعول للحصول على نسخة من دعوة العطاء مقابل دفع مبلغ (٢٥) دينار اردني غير مستردة.

تودع العروض في صندوق العطاءات في موعد اقصاه الساعة الواحدة من ظهر يوم الاربعاء الموافق ٢٠٢٣/١/١٧ وترفق بكفالة بنكية غير مشروطة بقيمة (٣ ٪) من القيمة الجمالية من العرض ولا تقبل على الاطلاق اي مناقصة ترد بعد التاريخ المحدد والوقت المعين للاغلاق .

(اجور الاعلان في الصحف المحلية على من يرسو عليه العطاء مهما تكرر)

للاطلاع على التفاصيل مراجعة الموقع الالكتروني للخدمات الطبية الملكية www.jrms.mil.jo

اعلان طرح عطاء

تعلن القيادة العامة للقوات المسلحة الاردنية / مديرية الخدمات الطبية الملكية عن طرح عطاء رقم ش ١١ / ٢٠٢٤ / ٣ (DEEP BRAIN STIMULATOR).

على الراغبين بالاشتراك في هذا العطاء مراجعة شعبة المشتريات المركزية في مديرية الخدمات الطبية الملكية خلال ساعات الدوام الرسمي مصطحبين معهم رخصة مهن سارية المفعول للحصول على نسخة من دعوة العطاء مقابل دفع مبلغ (٧٥) دينار اردني غير مستردة.

تودع العروض في صندوق العطاءات في موعد اقصاه الساعة الواحدة من ظهر يوم الاحد الموافق ٢٠٢٤/١/١٤ وترفق بكفالة بنكية غير مشروطة بقيمة (٣ ٪) من قيمة العرض ولا تقبل على الاطلاق اي مناقصة ترد بعد التاريخ المحدد والوقت المعين للاغلاق .

(اجور الاعلان في الصحف المحلية على من يرسو عليه العطاء مهما تكرر)

للاطلاع على التفاصيل مراجعة الموقع الالكتروني للخدمات الطبية الملكية www.jrms.mil.jo

لاعلاناتكم في الأنباط 06-5200700

حمل تطبيق صحيفة الأنباط على أجهزتكم الذكية عبر (آبل ستور – جوجل بلاي)

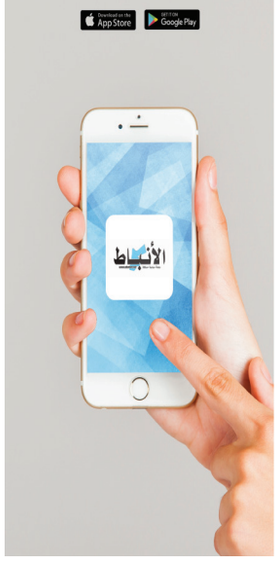

اليانصيب الخيري الاردني

الاصدار الخاص (٢٠٢٣/٣٥)
رأس السنة الميلادية

الإتحاد العام للجمعيات الخيرية - الأردن

Jordanian Charity Lottery

تاريخ السحب ١ / ١ / ٢٠٢٤

الجائزة وقيمتها	الرقم الرابح	جوائز الترضية				
الجائزة الأولى قيمتها ١٠٠٠٠٠ دينار ٥ دواليب وعددها ١ جائزة	٣١٣٦٤	جوائز ترضية الجائزة الأولى وعددها ١٠ تربح كل واحدة مبلغ ١٠٠٠ دينار				
		٣١٣٦٥	٣١٣٧٤	٣١٤٦٤	٣٢٣٦٤	٤١٣٦٤
		٣١٣٦٣	٣١٣٥٤	٣١٢٦٤	٣٠٣٦٤	٢١٣٦٤
الجائزة الثانية قيمتها ٣٠٠٠٠ دينار ٥ دواليب وعددها ١ جائزة	٨٧٥٢٧	جوائز ترضية الجائزة الثانية وعددها ١٠ تربح كل واحدة مبلغ ٣٠٠ دينار				
		٨٧٥٢٨	٨٧٥٣٧	٨٧٦٢٧	٨٨٥٢٧	٩٧٥٢٧
		٨٧٥٢٦	٨٧٥١٧	٨٧٤٢٧	٨٦٥٢٧	٧٧٥٢٧
الجائزة الثالثة قيمتها ١٥٠٠٠ دينار ٥ دواليب وعددها ١ جائزة	٨٥٩٣٤	جوائز ترضية الجائزة الثالثة وعددها ١٠ تربح كل واحدة مبلغ ١٥٠ دينار				
		٨٥٩٣٥	٨٥٩٤٤	٨٥٠٣٤	٨٦٩٣٤	٩٥٩٣٤
		٨٥٩٣٣	٨٥٩٢٤	٨٥٨٣٤	٨٤٩٣٤	٧٥٩٣٤
الجائزة الرابعة قيمتها ٨٠٠٠ دينار ٥ دواليب وعددها ١ جائزة	٨١١٩٦	جوائز ترضية الجائزة الرابعة وعددها ١٠ تربح كل واحدة مبلغ ٨٠ دينار				
		٨١١٩٧	٨١١٠٦	٨١٢٩٦	٨٢١٩٦	٩١١٩٦
		٨١١٩٥	٨١١٨٦	٨١٠٩٦	٨٠١٩٦	٧١١٩٦
الجائزة الخامسة قيمتها ٥٠٠٠ دينار ٥ دواليب وعددها ١ جائزة	١٩١٤٤	جوائز ترضية الجائزة الخامسة وعددها ١٠ تربح كل واحدة مبلغ ٥٠ دينار				
		١٩١٤٥	١٩١٥٤	١٩٢٤٤	١٠١٤٤	٢٩١٤٤
		١٩١٤٣	١٩١٣٤	١٩٠٤٤	١٨١٤٤	٠٩١٤٤
الجائزة السادسة قيمتها ٣٠٠٠ دينار ٥ دواليب وعددها ١ جائزة	٥٤٤١٨	جوائز ترضية الجائزة السادسة وعددها ١٠ تربح كل واحدة مبلغ ٣٠ دينار				
		٥٤٤١٩	٥٤٤٢٨	٥٤٥١٨	٥٥٤١٨	٦٤٤١٨
		٥٤٤١٧	٥٤٤٠٨	٥٤٣١٨	٥٣٤١٨	٤٤٤١٨
الجائزة السابعة عددها (٢) جائزة كل جائزة قيمتها ١٥٠٠ دينار ٥ دواليب	عددها (٢) جائزة تربح كل واحدة ١٥٠٠ دينار					
	٧١١٩٤				٧٠٥٥٥	
الجائزة الثامنة عددها (٣) جوائز كل جائزة قيمتها ١٠٠٠ دينار ٥ دواليب	عددها (٣) جوائز تربح كل واحدة ١٠٠٠ دينار					
	١٠٤٤٨		٣٢١٨٩		٩٣٧٥٥	
الجائزة التاسعة عددها (٣) جوائز كل جائزة قيمتها ٦٠٠ دينار ٥ دواليب	عددها (٣) جوائز تربح كل واحدة ٦٠٠ دينار					
	٣٣١٨٥		٤٥٠٣٢		٨٦٨٨٥	
الجائزة العاشرة عددها (٤) جوائز كل جائزة قيمتها ٥٠٠ دينار ٥ دواليب	عددها (٤) جوائز تربح كل واحدة ٥٠٠ دينار					
	٢٢٤٢٨		٠٦٤٧٢	٢٤٧٠٠	٠٩٥١٤	
الجائزة الحادية عشر عددها (٣) جوائز كل جائزة قيمتها ٤٠٠ دينار ٥ دواليب	عددها (٣) جوائز تربح كل واحدة ٤٠٠ دينار					
	٨١٤٧٢		٦٩١٤٨		٥٤٨٩٧	
الجائزة الثانية عشر عددها (٤) جوائز كل جائزة قيمتها ٣٠٠ دينار ٥ دواليب	عددها (٤) جوائز تربح كل واحدة ٣٠٠ دينار					
	٨٦٨١٧		٥٦٦٨٨	٢٤٥٥١	١٦٨١٢	
الجائزة الثالثة عشر عددها (٤٠) جائزة كل جائزة قيمتها ٧٥ دينار ٤ دواليب	عددها (٤٠) جائزة تتبع للجائزة الثالثة عشر كل واحدة تربح ٧٥ دينار					
	٩٠٦٩		١٥٤٢	٣٧٠٢	٠٦٦١	
الجائزة الرابعة عشر عددها (٤٠) جائزة كل جائزة قيمتها ٦٠ دينار ٤ دواليب	عددها (٤٠) جائزة تتبع للجائزة الرابعة عشر كل واحدة تربح ٦٠ دينار					
	١٦٨١		٤٨٩٩	٨٣٥١	٠٧٦٤	
الجائزة الخامسة عشر عددها (١٠٠) جائزة كل جائزة قيمتها (٥٠) دينار ٣ دواليب	عدد الجوائز ١٠٠ جائزة كل جائزة تربح (٥٠) دينار					
	البطاقات التي تنتهي بالرقم (٧٦٧) تربح ٥٠ دينار					
الجائزة السادسة عشر عددها (١٠٠) جائزة كل جائزة قيمتها (٤٠) دينار ٣ دواليب	عدد الجوائز ١٠٠ جائزة كل جائزة تربح (٤٠) دينار					
	البطاقات التي تنتهي بالرقم (٣٨٧) تربح ٤٠ دينار					
الجائزة السابعة عشر عددها (١٠٠٠) جائزة كل جائزة قيمتها (٢٥) دينار ٢ دولاب	عدد الجوائز ١٠٠٠ جائزة كل جائزة تربح (٢٥) دينار					
	البطاقات التي تنتهي بالرقم (٥٨) تربح ٢٥ دينار					
الجائزة الثامنة عشر عددها (١٠٠٠) جائزة كل جائزة قيمتها (١٥) دينار ٢ دولاب	عدد الجوائز ١٠٠٠ جائزة كل جائزة تربح (١٥) دينار					
	البطاقات التي تنتهي بالرقم (٥٥) تربح ١٥ دينار					
الجائزة التاسعة عشر عددها (١٠٠٠٠) جائزة كل جائزة قيمتها (١٠) دنانير ١ دولاب	عدد الجوائز ١٠٠٠٠ جائزة كل جائزة تربح (١٠) دنانير					
	البطاقات التي تنتهي بالرقم (٨) تربح ١٠ دنانير					
جوائز الغلاف عددها (٦٣٠) جائزة كل جائزة قيمتها ١٠ دنانير ٣ دواليب	٤٠٠	٤٠١	٤٠٩	٤١٠	٤٩٠	٥٠٠	٣٠٠
	١٠١	١٠٢	١٠٠	١١١	١٩١	٢٠١	٠٠١
	٨٨٠	٨٨١	٨٨٩	٨٩٠	٨٧٠	٩٨٠	٧٨٠
	٠٢٥	٠٢٦	٠٢٤	٠٣٥	٠١٥	١٢٥	٩٢٥
	٥٢٩	٥٢٠	٥٢٨	٥٣٩	٥١٩	٦٢٩	٤٢٩
	٩٨٦	٩٨٧	٩٨٥	٩٩٦	٩٧٦	٠٨٦	٨٨٦
	٦٣٤	٦٣٥	٦٣٣	٦٤٤	٦٢٤	٧٣٤	٥٣٤
	١٧٧	١٧٨	١٧٦	١٨٧	١٦٧	٢٧٧	٠٧٧
	٥٤٥	٥٤٦	٥٤٤	٥٥٥	٥٣٥	٦٤٥	٤٤٥

تصرف الجوائز الكبرى من الاتحاد العام للجمعيات الخيرية - جبل اللويبدة - مقابل مدرسة الاميرة عالية - بناية رقم (20) - هاتف : 4634001 - 4634009 يجري السحب المقبل يوم 2024/1/10 وتنشر النتائج في صحيفة الأنباط وعلى صفحة الفيس بوك @LOTTERY.JOR وعند نقاط البيع

اشتري بطاقات اليانصيب الخيري قد يحالفك الحظ بالفوز بإحدى الجوائز الكبرى والمتعددة

وزارة الصناعة والتجارة والتموين
إعلان صادر عن مسجل الاسماء التجارية

استنادا لأحكام المادة (٨/ج) من قانون الاسماء التجارية رقم(٩) لسنة ٢٠٠٦ ، يعلن مسجل الاسماء التجارية في وزارة الصناعة والتجارة والتموين بأن الاسم التجاري (مياه الثنية الصحيه) والمسجل لدينا في سجل الاسماء التجارية بالرقم (١٧٧٢١٠) باسم (عبدالله مسلم فلاح الكساسبة) جرى عليه نقل ملكية ليصبح باسم (حمدي عارف مرزوق الرواشده) وتعتبر عملية نقل الملكية حجة على الغير من تاريخ نشر هذا الاعلان .

مسجل الاسماء التجارية
إكرام حسن السكر

لاعلاناتكم في الأنباط 06-5200700

رسالة الضمان إلى المنشآت

على المنشآت الالتزام بتزويد مؤسسة الضمان الاجتماعي ببيانات العاملين الذين التحقوا بالعمل أو انتهت خدماتهم لديها عن طريق الخدمات الإلكترونية الخاصة بالمنشآت على موقع المؤسسة الإلكتروني خلال مدة أقصاها نهاية الشهر التالي للتحاقهم بالعمل أو انتهاء خدماتهم ,وبخلاف ذلك فإن المنشأة تتحمل فائدة تأخير مقدارها (٦%) من قيمة الاشتراكات المستحقة عن كل شهر تتأخر فيه عن تزويد المؤسسة بالبيانات المذكورة، إضافة إلى غرامة قدرها (30%) من قيمة الاشتراكات التي لم تؤدها للمؤسسة .

المركز الإعلامي

المؤسسة العامة للضمان الاجتماعي
Social Security Corporation
117 117
www.ssc.gov.jo
webmaster@ssc.gov.jo

«إسرائيل» تحتجز جثامين ٤٥٠ شهيداً من الضفة وغزة

الأنباط-وكالات

قالت مؤسسة فلسطينية، اليوم الثلاثاء، إن إسرائيل تحتجز جثامين ٤٥٠ فلسطينياً من الضفة الغربية وقطاع غزة، في مقابر وثلاجات

وأوضحت الحملة الوطنية لاسترداد جثامين الشهداء (غير رسمية)، في بيان اطلعت عليه "الأناضول"، أن "السلطات الإسرائيلية تحتجز ٤٥٠ جثمانا فلسطينيا في مقابر وثلاجات الاحتلال، منهم ٢٥٦ شهيدا في مقابر الأرقام، و١٩٤ شهيدا منذ عودة سياسة الاحتجاز عام ٢٠١٥»

وأشارت الحملة إلى أن "١٨ من الجثامين المحتجزة تعود لأسرى قضوا داخل سجون الاحتلال، و٢١ طفلا تقل أعمارهم عن ١٨ عاما، و٥ سيدات، و٥٢ جثمانا من قطاع غزة، قبل ٧ أكتوبر/ تشرين الأول ٢٠٢٣"، في إشارة إلى بدء الحرب على غزة

وأوضحت أن "٤٧ جثمانا تعود لفلسطينيين استشهدوا في الضفة الغربية، بما فيها مدينة القدس الشرقية منذ ٧ أكتوبر"، مضيفة أن العام ٢٠٢٣ هو "الأعلى في عدد الجثامين المحتجزة، حيث احتجزت إسرائيل ١٠١ جثمان، ولا تزال تحتفظ بـ٧٩ منها".

وقالت إن هذه الأرقام لا تشمل الجثامين المحتجزة لشهداء غزة ومحيطه منذ ٧ أكتوبر "لعدم توفر معلومات دقيقة»

و"مقابر الأرقام" هي مدافن بسيطة محوطة بحجارة دون شواهد، ومثبّت فوق كل قبر لوحة معدنية تحمل رقم صاحب الجثمان وليس اسمه، ولكل رقم ملف خاص تحتفظ به الجهات الأمنية الإسرائيلية

وفي سبتمبر/ أيلول ٢٠١٩، أصدرت المحكمة العليا الإسرائيلية قرارا يجيز للقائد العسكري احتجاز جثامين فلسطينيين قتلهم جيش الاحتلال ودفنهم مؤقتا لأغراض استعمالهم "أوراق تفاوض مستقبلية»

من جهتها، قالت وزارة الصحة في غزة، في بيان أمس الثلاثاء، إن ٢٢١٨٥ فلسطينيا قتلوا و٥٧٠٣٥ أصيبوا في الحرب الإسرائيلية على القطاع منذ السابع من أكتوبر/ تشرين الأول

وأضافت الوزارة أن نحو ٢٠٧ قتلوا و٣٣٨ أصيبوا في الساعات الأربع والعشرين الماضية

وتتواصل الحرب الإسرائيلية على قطاع غزة لليوم الـ٨٨ على التوالي، ويتجدد القصف البري والجوي الإسرائيلي على محافظة خانيونس، جنوبي قطاع غزة، فيما أفيد عن استئناف الاحتلال قصفه المدفعي شرقاً، ولا تزال أصوات اشتباكات عنيفة مع قوات الاحتلال تُسمع في محاور التوغل، شمال القطاع

استشهاد ٤١٥٦ طالبا فلسطينيا برصاص إسرائيلي منذ ٧ أكتوبر

الأنباط-وكالات

استشهد ٤١٥٦ طالبا فلسطينيا وأصيب ٧٨١٨ بجروح منذ ٧ أكتوبر/ تشرين أول ٢٠٢٣، في قطاع غزة والضفة الغربية المحتلة بما فيها مدينة القدس الشرقية، وفق مصدر رسمي. وقالت وزارة التربية والتعليم الفلسطينية في بيان وصل الأناضول، إن ٤١٥٦ طالبا استشهدوا وأصيب ٧٨١٨ بجروح منذ ٧ أكتوبر. وأشارت إلى أن من بين الشهداء ٤١١٩ شهيدا و٧٥٣٦ جريحا في قطاع غزة، فيما استُشهد ٣٧ طالبا وأصيب ٢٨٢ آخرون، إضافة إلى اعتقال ٨٥ بالضفة الغربية . الوزارة أوضحت أن ٢٢١ معلما وإداريا استُشهدوا وأصيب ٧٠٣ بجروح في قطاع غزة، فيما أصيب خمسة بجروح واعتُقل أكثر من ٧١ في الضفة . وبيّن البيان أن ٢٧٨ مدرسة حكومية و٦٥ تابعة لوكالة الغوث وتشغيل اللاجئين (الأونروا) تعرضت للقصف والتخريب في قطاع غزة ما أدى إلى تعرض ٨٣ منها لأضرار بالغة و٧ للتدمير بالكامل، كما تعرضت ٣٨ مدرسة في الضفة للاقتحام والتخريب . وقالت الوزارة إن الاستهداف الإسرائيلي للمدارس طال ٩٠ بالمئة من الأبنية المدرسية والتربية الحكومية التي تعرضت لأضرار مباشرة وغير مباشرة، إضافة إلى ٢٩ بالمئة من الأبنية المدرسية لا يمكن تشغيلها لتعرضها لهدم كلي أو أضرار بالغة، وأن ١٣٣ مدرسة حكومية تم استخدامها مراكزا للإيواء في قطاع غزة . ويشن الجيش الإسرائيلي منذ ٧ أكتوبر حربا مدمرة على غزة خلّفت حتى الاثنين ٢١ ألفا و٩٧٨ شهيدا و٥٧ ألفا و٦٩٧ مصابا، ودمارا هائلا في البنى التحتية وكارثة إنسانية غير مسبوقة وفقا لسلطات القطاع والأمم المتحدة

٢٠٢٣ عام صعب على بايدن.. هل يكون ٢٠٢٤ أقسى؟

الأنباط-وكالات

بدأ الرئيس الأميركي جو بايدن حكمه سنة ٢٠٢١ محاولا توجيه التركيز الأميركي الإستراتيجي لمواجهة تصاعد التحدي الصيني اقتصاديا وعسكريا وفكريا. وبدلا من ذلك، بدأ بايدن عامه الأخير في الحكم متورطا في حربي أوكرانيا التي انطلقت في فبراير/ شباط ٢٠٢٢، وغزة في السابع من أكتوبر / تشرين الأول الماضي

وبينما أكدت إستراتيجية الأمن القومي لإدارة بايدن الصادرة في أكتوبر/تشرين الأول ٢٠٢٢، ضرورة التركيز عام ٢٠٢٣ على التنافس الإستراتيجي مع الصين من خلال بناء شبكة تحالفات ضخمة، تبدأ واشنطن عام ٢٠٢٤ متورطة في نزاعين يهددانها بفقدان مصداقيتها على الساحة العالمية

ومع دخول الحربين عام ٢٠٢٤ في ظل غياب أي أفق لانتهائهما قريبا، يضع بايدن أجندة سياسته الخارجية تحت رقابة الناخبين الأميركيين الذين يقترعون بأصواتهم في نوفمبر/تشرين الثاني القادم، في وقت تشير أغلب استطلاعات الرأي إلى تأخره أمام غريمه الرئيس السابق دونالد ترامب

ومع نهاية ٢٠٢٣ وبداية ٢٠٢٤، قد لا تتمكن الولايات المتحدة من الاستمرار في دعم المجهود العسكري الأوكراني ضد روسيا

زيارة فاشلة وغادر الرئيس الأوكراني فولوديمير زيلينسكي واشنطن قبل أسبوعين بعد زيارة فاشلة دون أي وعود بمزيد من المساعدات الأميركية الجديدة، بعد ربط الجمهوريين بمجلس النواب مشروع تقديم مساعدات لكييف بما يفوق ٦٠ مليار دولار، بأزمة الحدود الأميركية الجنوبية مع المكسيك

ورغم المساعدات الأميركية والغربية الضخمة التي تعدّت قيمتها ١٠٠ مليار دولار خلال ٢٠٢٣، فقد انتهى هجومها المضاد -الذي رُوج له كثيرا- بخيبة أمل كبيرة بعد صد روسيا له، وعدم نجاح الجيش الأوكراني في استعادة الأراضي التي تسيطر عليها موسكو وتقدر بخُمس الأراضي الأوكرانية

وإذا تلقت كييف دفعة كبيرة من المساعدات الأميركية عام ٢٠٢٤ كما يأمل الرئيس بايدن، فقد لا يزال يتعين عليها تعزيز قوتها، واستيعاب الهجمات الروسية التي لا تتوقف

وإذا كان السؤال الذي يطرح نفسه في واشنطن ببداية عام ٢٠٢٣ يرتبط بمساحة الأرض التي يمكن لأوكرانيا تحريرها، سيكون سؤال بداية عام ٢٠٢٤ في واشنطن مرتبط بقدرة كييف على الصمود

ومع استمرار الدعم الأميركي العسكري والسياسي والدبلوماسي والمالي والاستخباري الضخم للعدوان الإسرائيلي على قطاع غزة، تأمل إدارة جو بايدن أن تتمكن تل أبيب من إنهاء المرحلة الأكثر حدة في حربها على القطاع مع حلول نهاية يناير/كانون الثاني المقبل. لكن رئيس الأركان الإسرائيلي هرتسي هاليفي أعلن قبل أيام أن القتال يمكن أن يستمر شهورا

تكاليف المصداقية وتطالب إدارة بايدن، بلا جدوى حتى الآن، الحكومة الإسرائيلية بتغيير طبيعة عملياتها لتتبنى نهج العمليات المحدودة والجراحية ضد قادة حركة المقاومة الإسلامية (حماس) بعيدا عن الهجمات الواسعة التي تُسقط مئات الضحايا المدنيين كل يوم

ويدرك كثير من المعلقين بواشنطن أن إنهاء الصراع ووقف القتال هو المفتاح لخفض التكاليف الدبلوماسية التي تدفعها الولايات المتحدة لمصداقيتها، بسبب دعم العدوان الإسرائيلي، والذي نتج عنه استشهاد أكثر من ٢٠ ألف فلسطيني، وجرح أكثر من ٥٠ ألفا آخرين، وتدمير البنية التحتية والحياتية في القطاع بصورة كاملة ويراهن بايدن على أن انتهاء الحرب سيسمح له باستعادة الزخم نحو تسهيل عملية تطبيع العلاقات بين إسرائيل والمملكة العربية السعودية، وهو ما قد يدعم حظوظه الانتخابية بعد فقدانه أصوات شرائح واسعة من الديمقراطيين جراء موقفه الداعم للعدوان الإسرائيلي من ناحية أخرى، يمثل خطر اتساع نطاق الحرب إقليميا خلال ٢٠٢٤ كابوسا كبيرا لإدارة بايدن خاصة مع إثارة العدوان على غزة ضغوطا عنيفة وتصعيدية على ٤ جبهات وهي الضفة الغربية، والحدود الإسرائيلية اللبنانية، وجنوب البحر الأحمر، ومناطق وجود القوات الأميركية بالعراق وسوريا وداخليا، مثّلت صدمة رفض التيار التقدمي بالحزب الديمقراطي لموقف وسياسات بايدن تجاه العدوان الإسرائيلي مفاجأة صادمة للبيت الأبيض، كما أن غضب الناخبين المسلمين الأميركيين من نهج بايدن قد يكلفه انتخابات ٢٠٢٤ وحتى مع التركيز على الشرق الأوسط وحرب روسيا على أوكرانيا، فإن البيت الأبيض والبنتاغون يراقبان الصين عن كثب. ويشهد الأسبوع الثاني من ٢٠٢٤ انتخابات رئاسية مهمة في تايوان، ولا ينتظر أن تتغير كثير من مواقف أطراف المعضلة التايوانية، سواء داخل تايوان، أو في بكين، أو واشنطن سجّل سيئ وخلال ٢٠٢٣، عرفت العلاقات الصينية الأميركية توترا كبيرا إثر اكتشاف بالون تجسس صينيا فوق الأراضي الأميركية إلى أن تم إسقاطه. كما عمل بايدن على إظهار التزام أميركا تجاه دول منطقة المحيطين الهندي والهادي ومثّل اجتماعه بنظيره الصيني شي جين بينغ -في قمة آيبك بمدينة سان فرانسيسكو في نوفمبر/تشرين الثاني الماضي- اختراقا دبلوماسيا، مما أسهم في عودة الاتصالات بين العسكريين في كلتا الدولتين بعد توقفها لأكثر من عام

وإذا كان عام ٢٠٢٣ يمثل سجلا سيئا للرئيس جو بايدن، فمن المنتظر أن يكون عام ٢٠٢٤ أكثر اضطرابا، وخاصة بسبب الطريقة التي قد تتفاعل بها السياسة الأميركية غير المستقرة مع القضايا العالمية وإذا كانت البيئة الدولية تنذر بأوقات عصيبة في ٢٠٢٤ لبايدن خارجيا، تبقى الحلقة الأضعف ممثلة فيما ستشهده الولايات المتحدة ذاتها في ظل انتخابات مصيرية قد تأتي بترامب رئيسا للمرة الثانية، رغم مواجهته سلسلة معقدة من الاتهامات والمحاكمات

ويعني فوز ترامب مضاعفة المخاوف من أنه قد يؤدي إلى الإضرار بالديمقراطية الأميركية واضطراب في النظام العالمي، خاصة لو كرر هجماته المستمرة على حلف الناتو أو رفضه لتغير المناخ، ووعوده باستخدام التعريفات الجمركية لحماية المنتجات الأميركية

من هنا، سيختبر عام ٢٠٢٤ قوة الرئيس بايدن وقدراته، وستخبرنا نهاية سنة ٢٠٢٤ إذ ما كان بايدن يمكنه مواجهة أعداء الخارج ومنافسي الداخل

فى حرب دول المركز !

د. حازم قشوع

كان يمكن لقيادة دول المركز بدلاً من إشعال فتيلة الأزمة في البحر الأحمر من باب مضيق المندب أن تقفل مشهد الصراع بإعلان وقف إطلاق النار على قطاع غزة الذي تشن عليه آله الحرب الإسرائيلية حرب غير إنسانية طالت الكل الفلسطيني بقطاع غزة وكان يمكن لقيادة دول المركز أن لا تقوم بإعادة إنتشار عسكري من شرق المتوسط بمغادرة المدمرة فورد من هناك وأن تعمد لوقف حالة التصعيد الميداني في ظل عملية الإستنزاف التي تقوم بها ضد" دول المحور" وأن تذهب بالجميع تجاه الحل السياسي القائم على الإحتواء الذي يحقق الأمن للمنطقة والأمان لها بدلا من حالة الإستعراض بالقوة المتبعة بمناطق نفوذها أقول في مناطق نفوذها في الشرق الأوسط ...

فاليمن لم تقم بالإعتداء على التجارة الدولية لكي يتم الحرب عليها بل قامت بالضغط على حكومة تل أبيب من أجل وقف إطلاق النار على شعب شبه أعزل في غزة الذي أودى بحياة عشرات الآلاف من الفلسطينين إضافة لعشرات الآلاف من الجرحى في داخل القطاع إثر قيامها بعملية إبادة جماعية قامت تل أبيب على أثرها بتجاوز كل الخطوط الحمراء بتهجيرها أكثر من مليون نازح فلسطيني باتوا مشردين دون مأوى يستظلون بداخله ٦١و ملجأ آمن يقيهم قنابل الموت التي تلاحقهم أينما توجهوا وإينما ارتحلوا. .

الأمر الذي يجعل من قوات الحوثي باليمن تقوم بالدور الإنساني الذي كان من المفترض آن يقوم به مجلس الأمن الدولي باستجابة لنداءات الأمين العام للأمم المتحدة أنطونيو غوتييرس لهذه الغاية وهو ما جعل من قوات الحوثي في اليمن تقوم بدور الضاغط الملزم

لوقف الحرب المسعورة على غزة القطاع من آجل حماية المدنيين العزل متبعة سياسية تطويل الطريق على السفن التجارية الموجهة لإسرائيل "فقط" بمنعها من دخول مضيق باب المندب لتكبيدها خسائر اقتصادية ضاغطة بوسيله سلمية محقة تهدف وراءها للضغط على إسرائيل لوقف حرب الإبادة وليس لإعلان الحرب على التجارة الدولية حتى تستجيب تل أبيب لنداءات الإغاثة الإنسانية التي جاءت من رحم الجمعية العمومية للأمم المتحدة بما يسمح بدخول الإمدادات الإغاثية و يجعل من حكومة تل أبيب تعيد سبل العيش من ماء و كهرباء عن ٢ مليون محاصر بلا سبل عيش أو مقومات حياة.

وكان يمكن للقيادة دول المركز الحد من توسيع دائرة الحرب لتشمل كل الإقليم واغمادها بوقف العدوان عن غزة بدلاً من دخول المنطقة بحرب إقليمية قد تبدأ من اليمن بدخول المدمرة الإيرانية لباب المندب وتذهب للجنوب اللبناني يوم غدا بخطاب رئيس حزب الله حسن نصرالله وقد تنتقل للخليج العربي عبر مضيق هيرمز وهو ما قد يؤدي بالمحصلة لوقف خطوط تجارة الطاقة بشكل عام من النقطة المركزية في الخليج العربى للعالم أجمع ....أقول كان يمكن ....لكن قيادة المركز إرادت من وراء ذلك إدخال العالم أجمع بمعركة تثبيت "نتنياهو في كرسي الحكم الإقليمي " حيث اداة محراك الازمة .

وهي مغامره ستكون مكلفة وغير محسوبة النتائج في القياس الإستراتيجي لأن النموذج المدني السلمي سيسقط بسقوط قيم المرجعية القانونيه الناظمة للامم المتحدة إلا ارادت دول المركز من وراء ما يحدث تغيير منظومة العمل الاممية وبناء منظومة جديدة عن طريق الهدم وإعادة البناء لكن ذلك يعد "إحراق مراحل" لن مرحلة تثيب شرعيه القطبية الأحادية لم تنتهى بعد لا بمعركة السيطرة على أوروبا بالسيطرة على الناتو بحرب أوكرانيا ولا في معركة الشرق الأوسط التي تتوسع فيها لتثبيت أمر واقع يراد ترسيمه ..

صحيح أن دول المركز (أمريكا بريطانيا أستراليا وكندا ونيوزلاندا) مستهدفه من دول المحور بالحلة الجديدة(روسيا والصين ومنظومة بركس الأساسية) وهي تشتبك معها من آجل إعادة بناء

نظام الضوابط والموازين ليأخذ تكوين وشكل جديد يستند للتعددية القطبية لكن ما هو صيحيح ايضا أن نقطة الإشتباك المركزية ليست الشرق الأوسط حيث منطقة مهد الحضارات المستهدفة ولا خط التماس الأوكراني المذهبي (الأرثوذكسي البروتستنتي) على الساحة الكاثولوكيه الاوربيه التى باتت غير ممثله بقيادة دول المركز !؟ .لكن الشرق الأقصى حيث الصين.

والصين كما هو معلوم تتفوق بالصناعة المعرفية والناتج القومي الإجمالي هو الأكبر عالميا وتتغلغل بنفوذ تجاري واسع وتقوم عل. تأصيل منظومة علاقاتها على قاعدة المصالح المشتركة وليس على الأمن المشترك وهو ما يجعل من سياستها أكثر قبولا عند كثير من الدول سيما أن المصالح الاقتصادية تؤدي بالتالي لنسج علاقة عضويه بين الدول بعضها ببعض بالتالي تصبح العلاقات الأمنية إستراتيجية لكنها علاقة تبادلية بالمحصله وليست إحتوائية و كلفتها أقل من كلف فاتورة الحماية التي يدفعها الجميع منذ إنتهاء الحرب العالمية الكبري وسيدفها في نهاية المطاف الجميع لدول المركز هذا إذآ ما نجحت بحوصلة القوى المناوءة لها...

وعلى الرغم من التحفظات العميقة التي تبديها الكثير من المجتمعات على مسالة التدخل بالاديان المنتهجة بدعوى المحافظة على "حرية الإعتناق وحرية الخيار والحرية الارتباط "واعتماد دول المركز على سياسية ضاغطة تجاه الحرية المثلية بشرعنة دينيه وتدخلها بتفاصيل في بيت القرار المحلي للدول التي تدور بفلكها وتوظيفها لدول جيوسياسية (شرطية) بدعوى امتلتكها الشرعية حتى لو لم تحظى بمشروعية القبول ....

وبالرغم من كل ذلك فإن حجم نفوذها مازال طاغي على معظم مجتمعات المنطقة عن غيرها من دول المحور وهو ما يجعلنا نتسائل هنا ؟. لماذا تقوم دول المركز باستخدام سياسية التسلط تجاه حواضنها بالشرق الأوسط ؟ ولماذا لم تتخذ سياسية الإحتواء وسيلة لها لتحقيق أهدافها عبر سياسية سلمية مبنية على حوار يفضى لتكوين نتائج مفيدة لأهل المنطقة ولدول المركز كما للسلم الدولي بدلا من عملية إسقاط القيم المتبعة وفرض سياسية باستخدام القوة المنتهجة .

لاسيما وأن منطقة الشرق الأوسط لا تعد من المناطق المستعصية وهي ليست حاسمة بطبيعة الحال في معركة تثبيت الشرعية القطبية فلا أوروبا/اوكرانيا و لا شرق المتوسط حيث مصادر الطاقة ومنطقة مهد الحضارات تمتلك نقطة الحسم في تثبيت "شرعية " الاحاديه القطبية لأن ساحة الصين وحدها من تمتك ذلك حيث تايوان تايبه وكوريا الشمالية إضافة لروسيا والصين هي من تمتلك وسائل التفوق المعرفي والعسكري الاستراتيجي فإن ساحتها هي من ستجيب على أهلية العمل للاحاديه القطبية وليس غيرها من ساحات الاستهداف التي تستهدفها قيادة المركز بالدفاع عن شرعية الاحادية القطبية عبر نقاط اشتباك لن تعطيها ما تريده من غايات على أهميتها ومكانتها السياسية والتي كان يمكن احتواءها وتطويعها جمعيها للمعركة المفصلية.

فإن مسرح الدفاع عن الشرعية القطبية لا يتأتى بتاجيج الصراح الحضاري في منطقة مهد الثقافات حيث خزان وقود العام من المصادر الطبيعية في حرب غزة وحرب اليمن وربما غدا حرب لبنان ؟! ولا بتعميد شرطي للمنطقة يعمل وفق قرارات أحادية بالفوة الجبرية لأن هذا الاستهداف يستهدف المنطقة "الخطا» .

لأن مجتمعات دول المنطقة تحترم الطابع المعرفي والحضاري

لدول المركز جميعها وحال لسانهم ينطق بالغة الانجليزيه كما باللغة العربيه وعلومهم فى معظمها من مدارس دول المركز فكيف يتم مهاجمة من يحمل ذات الثقافه ويقوم على ذات النهج وله علاقة عضوية مع دول المركز جميعها ؟ وهو سؤال بحاجة لاجابة.

وهو ايضا ما يجعلنا نتسائل لماذا هذا الغلو بالتعامل والتعاطي الجاف مع مجتمعات المنطقة العربية وقضاياها المركزية وعلى اية معلومات استخباريه استندت هذه السياسيه التي ليست في مكانها الصحيح ولا تخدم معاني الاستقطاب ولا تساعد على بناء علاقات سياسية جامعة تعمل ضمن قوالب واحدة فإن سياسية حرب دول المركز بحاحة لإعادة صياغة للتعاطي مع المنطقة. ومع قضاياها باعتبارها شركاء لها في حماية الأمن الإقليمي والسلام الدولي حتى تجعل الجميع يعمل من اجل الغايات التى تريد تحقيقها دول المركز !.

طوابير الطعام... نازحو غزة يشكون شح الغذاء وقلة المساعدات

الأنباط-وكالات

يعيش الغزيون الكثير من المصاعب في ظل استمرار النزوح والقصف ونقص الغذاء ومياه الشرب، ويقف الآلاف في طوابير يومية داخل مناطق ومراكز الإيواء للحصول على أي طعام متوفر، فالغذاء في القطاع شحيح للغاية، والطوابير طويلة، وقد يمتد الوقوف فيها من السابعة صباحاً حتى ساعات الظهر للحصول على قليل من الأطعمة

تقوم إدارة وكالة غوث وتشغيل اللاجئين "أونروا" في معظم مراكز الإيواء بتحديد حجم الكميات اليومية التي توزع على النازحين من بين المساعدات الإنسانية التي تأتي عبر الجهات المانحة، والتي تدخل يومياً من معبر رفح البري، لكن تلك المساعدات تكفي بالكاد لتوفير وجبة واحدة صغيرة لآلاف الغزيين الذين ينتظرونها لساعات، وتحصل الكثير من المشاكل اليومية خلال التوزيع

تداول غزيون عبر مواقع التواصل الاجتماعي صورة من داخل مدرسة تابعة لوكالة "أونروا"، يظهر فيها موظف يرتدي سترة الوكالة، وبالقرب منه لافتة تحدد حجم المساعدات اليومية لكل فرد، والتي كانت صادمة كونها تشير إلى منح كل ١١ فردا علبة واحدة تضم الحمص والبازيلاء واللحم، وكل ١٧ فرداً علبة واحدة من الفاصوليا، وكل ٥ أفراد علبتي حلاوة طحينية واحدة، وكل فردين مغلف بسكويت واحد

كانت اللافتة مهينة، وهاجم كثيرون سياسة توزيع المساعدات على النازحين في مراكز الإيواء، وبعد تداولها على نطاق واسع، لم تعد مراكز الإيواء تضع لافتات جديدة بالكميات خشية انتقاد سياسة التوزيع، وأصبحت تكتفي بتوزيع الكميات بناء على الأعداد المسجلة في مراكز الإيواء

يترقب النازحون في مدرسة ذكور خانيونس الابتدائية بقلق إمكانية حدوث الاجتياح الإسرائيلي في ظل التهديدات المتواصلة لسكان المدينة، وهم يحصلون بشكل يومي على مساعدات غذائية لم يتغير حجمها أو تتبدل محتوياتها على مدار شهر كامل، وغالبيتها من الأغذية المعلبة، في حين لا تتوفر الخضروات أو الفواكه ضمن المساعدات، فالموجود منها في السوق قليل، وهي غالية الثمن منذ بداية العدوان

نزحت هيام أبو لبن (٤٢ سنة) من مخيم الشاطئ أثناء القصف، تاركة داخل المنزل المال والمصوغات والمتعلقات الشخصية. خرجت الأسرة المكونة من نحو ٢٠ فرداً مع الأقارب من النازحين من شمال القطاع إلى الجنوب من دون شيء تقريباً

في كل صباح، تقوم أبو لبن بإيقاظ أبنائها الخمسة حتى يذهبوا معها لاستلام المساعدات الغذائية اليومية. تسير إلى مكان التوزيع محبطة لا تحاول التفاعل مع أحد، حتى في الطابور الذي يكون غارقاً في الضوضاء، ويشهد الكثير من الشكاوى، وأحياناً يتطور الانتظار إلى مشاكل بين الناس، أو مع طواقم أونروا الذين يوزعون الطعام. تقول لـ"العربي الجديد": "عندما يبدأ توزيع الطعام يتحول الطابور المنظم إلى طابور عشوائي، فالجميع يعانون من شدة الجوع، والكل يريدون الحصول على الأغذية بعد طول الانتظار، وغالبية الأشخاص في الطابور لديهم أسر تنتظرهم، وفي بعض المرات تحصل حالات إغماء لمواطنين من شدة الانتظار والإرهاق، أو من قلة تناول الطعام»

تضيف: "لا نريد أن نعتمد على المساعدات لأننا نتعرض لمذلة كبيرة. نقف في طابور طويل لساعات للحصول على عدة معلبات وبعض الأطعمة غير الصحية، فلا تنوع في أصناف الطعام، وفي كثير من الأيام أقضي يومي جائعة، وقد تعرضت للإغماء عدة مرات، وطلب مني الطبيب تناول كل ما يتوفر من طعام. لا بديل أمامنا سوى أن نظل مستسلمين لسياسة التوزيع هذه حتى انتهاء العدوان» في داخل مدرسة ذكور رفح الإعدادية، يتناول النازحون بعضاً من المعلبات من دون تجهيزها على النار لعدم توفر وسائل إنضاج أو تسخين الطعام. يقول النازح يوسف حلاوة (٣٦ سنة): "معلبات الفول طعمها سيئ، وفي الفترة الأخيرة، يقوم كثيرون بتناول محتويات المعلبات مباشرة مع الخبز، رغم أنه يفضل تسخينها على الأقل. لكن إمكانيات تجهيز الطعام محدودة»

يشتكي حلاوة من قلة كمية المساعدات اليومية التي يتم توزيعها عليهم في المدرسة، ويؤكد أنها لا تكفي لإشباع أطفاله الثلاثة، وأنهم يقضون الكثير من الليالي جائعين، إذ لا يملك كثير من النازحين المال لشراء الطعام، فقد خسر غالبيتهم كل ما يملكون، وسياسة توزيع المساعدات لا تسد جوعهم. يقول لـ"العربي الجديد": "لم أشعر منذ أكثر من أسبوعين بالشبع، وفي كثير من المرات أقوم بتجهيز علبة الفول والحمص مع مياه مضاعفة، وتسخينها في إناء كبير حتى تخرج كمية أكبر من الطعام تكفي أسرتي المكونة من خمسة أفراد، وأسرة شقيقي التي تقيم معنا، ورغم ان الطعام سيئ، لكنه أيضاً قليل، ونريد الحصول على كمية أكبر حتى يمكننا مقاومة الجوع»

يضيف: "نعيش وسط مجاعة حقيقية، فعندما أخرج لشراء أي شيء من أجل الأكل، لا يكفي المال الذي أحمله، فكل الأشياء غالية، ولا أستطيع توفير طعام سوى عبر أونروا، ومهما حاولت الحصول على مساعدات لا أستطيع، فالكل يخبرنا أن هذه هي الكمية المتاحة، وقد تحولنا من أصحاب منازل وأراض إلى أشخاص يترددون على أماكن توزيع المساعدات من أجل مكافحة الجوع»

وخصصت وكالة أونروا بطاقة للنازحين لضمان استمرار حصولهم على المساعدات، ويسجل ولي أمر الأسرة فيها الأعداد والتصنيف، سواء كانت الإقامة داخل مركز الإيواء أو خارجه، كما يسجل فيها ما تم استلامه من فرش وأغطية، ومواعيد استلام المساعدات الأسبوعية والدورية لمن يقيمون خارج مراكز الإيواء، بينما من هم داخل مراكز الإيواء يحصلون على مساعدات غذائية يومية

ويوجد ما يقارب ١,٤ مليون شخص نازح حالياً في ١٥٦ منشأة تابعة لوكالة أونروا، مع وجود نحو نصف مليون نازح أخرين مسجلين للحصول على الخدمات التي تقدمها الوكالة، ويبلغ متوسط عدد النازحين داخل كل مركز تابع لأونروا في مناطق الوسط والجنوب نحو ١٢ ألف نازح

ويقول القائم على أحد مراكز توزيع المساعدات في مدينة رفح، خليل الشريف، إن "مراكز التوزيع تعمل ضمن خطة طوارئ قاسية، وتشهد مشاكل عديدة مع تكدس النازحين، ومحاولات الجميع الحصول على الطعام، ما يخلق زحاماً يؤثر على العمل، وكذلك وجود حالات تسول كبيرة من عائلات انقطعت بها السبل، وغالبيتها تقيم بعيداً عن مراكز الايواء»

ويبين الشريف لـ"العربي الجديد"، أن "كميات الطعام اليومية التي توزع على النازحين في مراكز الإيواء هي الكميات التي تم الاتفاق عليها من جانب إدارة أونروا بناءً على تحليل كميات المساعدات التي تتلقاها من الجهات العربية والدولية، وفي بعض الأيام التي يصل فيها عدد شاحنات أكبر، نقوم بزيادة الكميات المخصصة لكل أسرة. حالة اليأس الكبيرة المنتشرة بين الناس التي تأتي يومياً إلى مستودعات أونروا لأخذ المعونات مبررة، ويمكننا كذلك تفهم أفعال هؤلاء الذين يحاولون قطع طريق شاحنات المساعدات للحصول على الطعام، وهذا أمر نراه بشكل شبه يومي، إذ لا يوجد أي نوع من الحمايةً لمسار شاحنات المساعدات، ما يجعل من الصعب على أونروا تأمينها، بينما الناس جائعون، ويعيشون كارثة إنسانية كبيرة» وتشير الوكالة الأممية مؤخراً إلى أنها تتعرض لضغوط إسرائيلية، وقيود مباشرة على صعيد تلقي المساعدات، وأصدرت بياناً كشفت فيه أنها تلقت خلال نهاية العام ٢٠٢٣، انتقادات من مسؤولين إسرائيليين تحمل الوكالة بشكل مباشر المسؤولية عن الثغرات في عمليات تسليم المساعدات داخل قطاع غزة وقد جرى تضخيم هذه الانتقادات من قبل وسائل الإعلام العبرية، وبعض وسائل الإعلام الدولية، وتم تداولها بشكل واسع عبر وسائل التواصل الاجتماعي، ما خلق سيلاً من المعلومات المضللة، في حين لا يزال إيصال المساعدات العاجلة التي تشتد الحاجة إليها محدوداً من حيث الكميات، إضافة إلى كون العملية كلها محفوفة بالعقبات اللوجستية وتؤكد أونروا أن هناك "حالة جوع محتملة" في قطاع غزة، وتوضح في بياناتها أنه لا ينبغي أن تكون التقييمات الأخيرة بشأن الجوع في غزة مفاجئة نظراً للانخفاض الشديد في حجم الإمدادات، والانهيار شبه الكامل للقطاع الخاص، معتبرة أن جميع سكان القطاع يعتمدون بشكل أساسي خلال العدوان المتواصل على المساعدات الإنسانية في توفير الغذاء

١٠ آلاف مريض سرطان بغزة بلا دواء

الأنباط-وكالات

أكّد مدير عام مستشفى الصداقة التركي الفلسطيني للسرطان صبحي سكيك، وجود عشرة آلاف مريض سرطان بغزة، يعانون من ظروف قاهرة وغير إنسانيّة وعدم توفر أي نوع من الأدوية الخاصة لعلاج السرطان، بعد خروج المستشفى الوحيد قسرا عن الخدمة.

وأشار "سكيك" خلال مؤتمر صحفي، إلى رفع ما يزيد عن ٢٢٠٠ تحويلة لمرضى السرطان للعلاج بالخارج، مضيفًا "سافر عدد منهم لبعض الدول الشقيقة».

وطالب العالم الحرّ بضرورة وقف العدوان على قطاع غزة والإسراع في مغادرة المرضى وضمان توفير العلاج لهم.

وناشد كافة الدول خاصة الجمهورية التركيّة حكومةً وشعبًا بضرورة إعادة تشغيل مستشفى الصداقة التركي الفلسطيني الذي يعتبر الملاذ الوحيد لمرضى السرطان بقطاع غزة.

وفي ٣٠ أكتوبر الماضي، قصفت قوات الاحتلال الإسرائيلي مستشفى الصداقة التركي وأخرجته عن الخدمة ضمن عدوانها الممنهج ضد المنظومة الصحية في قطاع غزة.

ولليوم الثامن والثمانين على التوالي، يواصل الاحتلال الإسرائيلي عدوانه على قطاع غزة، بمساندة أميركية وأوروبية، حيث تقصف طائراته المستشفيات والبنايات والأبراج ومنازل المدنيين الفلسطينيين وتدمرها فوق رؤوس ساكنيها، ويمنع دخول الماء والغذاء والدواء والوقود، ما أدى لدمار هائل في البنية التحتية وكارثة إنسانية غير مسبوقة، وارتقاء نحو ٢٢ ألف شهيد، إضافة إلى إصابة ٥٦ ألفا و٧٧٠ آخرين، معظمهم أطفال ونساء.

رئيس كوبا يؤكد ضرورة اتخاذ العالم إجراءات ضد الإبادة في غزة

الأنباط-وكالات

شدد الرئيس الكوبي ميغيل دياز كانيل، على ضرورة أن يتخذ العالم إجراءات ضد الإبادة الجماعية ، في معرض حديثه عن الهجمات الإسرائيلية المستمرة على قطاع غزة. ونشر الرئيس الكوبي صورة للمدنيين الفلسطينيين الذين فقدوا أرواحهم في الهجمات الإسرائيلية عبر حسابه على منصة إكس. وقال: من الضروري أن يتخذ العالم إجراءات ضد الإبادة الجماعية، حيث لا يمكن مقارنة العنف المرتكب ضد الشعب الفلسطيني إلا بما فعله النازيون باليهود، إنه تناقض قاس، ومن تعرض لهذا الوضع فعل الشيء نفسه في مكان آخر . وفي ٢٩ ديسمبر/ كانون الأول الماضي، قال الرئيس الكوبي في بيان، إن الهمجية التي تمارسها إسرائيل ضد الشعب الفلسطيني يجب أن تنتهي . ويشن الجيش الإسرائيلي منذ ٧ أكتوبر/ تشرين الأول ٢٠٢٣ حربا على غزة خلّفت حتى الاثنين، ٢١ ألفا و٩٧٨ شهيدا و٥٧ ألفا و٦٩٧ مصابا، ودمارا هائلا في البنى التحتية وكارثة إنسانية غير مسبوقة، وفقا لسلطات القطاع والأمم المتحدة

توقيف ٣٣ شخصًا في تركيا بشبهة التجسس لحساب إسرائيل

الأنباط-وكالات

أوقفت السلطات التركية ٣٣ شخصًا للاشتباه بتنفيذهم أنشطة "تجسس دولية" لصالح جهاز المخابرات الخارجية الإسرائيلية "الموساد».

وأعلنت وكالة الأناضول التركية،أمس الثلاثاء، أن مكتب "الإرهاب والجرائم المنظمة" في النيابة العامة بإسطنبول أطلق تحقيقات ضد ٤٦ مشتبهًا بهم، وجاءت التوقيفات بعملية أمنية في ٨ ولايات.

وكشفت التحقيقات أن جهاز "الموساد" كان يهدف للقيام بأنشطة مثل؛ المراقبة والتتبع والاعتداء والاختطاف، ضد مواطنين أجانب مقيمين في تركيا لأسباب إنسانية.

ولا تزال قوات الأمن تواصل البحث عن الـ ١٣ شخصا الآخرين المشتبه بهم.

٨٦٠٠ أسير فلسطيني بالسجون الإسرائيلية

الأنباط-وكالات

أظهرت معطيات إسرائيلية، الثلاثاء، ارتفاع أعداد الأسرى الفلسطينيين في سجون إسرائيل إلى ٨٦٠٠، بينهم من اعتقلوا منذ اندلاع الحرب على قطاع غزة قبل نحو ثلاثة أشهر. وقال مركز الدفاع عن الفرد هموكيد الحقوقي الإسرائيلي، في تقرير اطلع عليه مراسل الأناضول: بحلول يناير/كانون أول ٢٠٢٤ تحتجز إسرائيل ٢١١٤ سجينًا محكومًا عليهم، و٢٥٣٤ محتجزًا احتياطيًا . وأوضح المركز أن من بين المعتقلين في السجون الإسرائيلية ٣٢٩١ محتجزًا إداريًا دون محاكمة . كما تحتجز إسرائيل ٦٦١ شخصاً باعتبارهم مقاتلين غير شرعيين وهم الذين اعتقلتهم إسرائيل اعتبارا من ٧ أكتوبر/تشرين أول الماضي في غلاف قطاع غزة وداخل القطاع ، وفق التقرير. وأشار المركز إلى أنه يستند في معطياته إلى مصلحة السجون الإسرائيلية. وقال: إن معاملة إسرائيل للسجناء الأمنيين (الفلسطينيين) تنتهك حقوقهم في المساواة والكرامة والحياة الأسرية والتعليم وغير ذلك، وهو ما يتعارض مع القانون الدولي . وكان الجيش الإسرائيلي قال في بيان صباح الثلاثاء، إنه اعتقل خلال ساعات الليل سبعة فلسطينيين بالضفة الغربية، ليبلغ إجمالي الذين اعتقلوا نحو ٢٥٥٠ في أنحاء الضفة الغربية، ينتمي حوالي ١٣٠٠ منهم إلى منظمة حماس منذ نشوب الحرب الراهنة . والاثنين طالبت حركة حماس اللجنة الدولية للصليب الأحمر والمؤسسات الحقوقية الدولية بتوثيق انتهاكات إسرائيل التعسّفية والممنهجة ضد الأسرى، لرفعها أمام المحاكم المختصة ومحاسبة المسؤولين عنها. ومنذ ٧ أكتوبر الماضي ارتفعت حصيلة الفلسطينيين المعتقلين من الضفة الغربية بالسجون الإسرائيلية إلى ٤٩١٠، وفق بيان آخر مشترك صادر عن هيئة شؤون الأسرى والمحررين التابعة لمنظمة التحرير الفلسطينية (رسمية)، ونادي الأسير الفلسطيني (خاص) صدر الاثنين. ومنذ اندلاع الحرب المدمرة على قطاع غزة في ٧ أكتوبر كثّف الجيش الإسرائيلي عملياته العسكرية بالضفة الغربية وزاد وتيرة الاقتحامات والمداهمات للبلدات والمخيمات، مخلفا عشرات الضحايا ومئات المعتقلين

الأورومتوسطي يطالب بالكشف عن مصير أطفال نقلهم الاحتلال قسراً من غزة

الأنباط-وكالات

طالب المرصد الأورومتوسطي لحقوق الإنسان الاحتلال الإسرائيلي بالكشف عن مصير أطفال فلسطينيين نقلهم الجيش قسرًا إلى خارج قطاع غزة خلال العدوان

وأدان الأورومتوسطيفي بيان له أمس الثلاثاء ، انتهاكات الاحتلال الإسرائيلي لحقوق الأطفال الفلسطينيين في قطاع غزة ، مشيراً إلى أنه تلقى معلومات موثوقة عن حالات عدة لاختطاف أطفال من قبل الجيش الإسرائيلي ، بعضهم تم نقلهم إلى مستشفيات إسرائيلية ، وبعضهم لا يزال مجهول المصير

وأشار المرصد الأورومتوسطي إلى أن بعض هؤلاء الأطفال فقدوا عائلاتهم بالكامل بسبب القصف الإسرائيلي العشوائي على قطاع غزة

ونقل المرصد عن وسائل إعلام إسرائيلية تقارير عن خطف ضابط إسرائيلي رضيعة فلسطينية من قطاع غزة ، بعد أن قتل جنوده عائلتها المكونة من خمسة أفراد. مؤكداً أن هذا الفعل يمثل جريمة حرب وانتهاكًا صارخًا للقانون الدولي والإنساني

وأشار إلى أنه جرى الكشف عن حادثة الاختطاف من صديق للضابط الإسرائيلي بعد الإعلان عن مقتل الضابط متأثرًا بإصابته في ٢٠٢٣/١٢/٢٢ خلال اشتباكات في غزة، فيما مصير الطفلة الرضيعة ومكان وجودها لا يزالا مجهولان

وعبر الأورومتوسطي عن خشيته وقلقه البالغ بألا تكون حادثة الضابط والطفلة الفلسطينية حالة منفردة؛ مؤكدًا أن العديد من الشهادات التي تلقاها تشير إلى قيام الجيش الإسرائيلي بشكل متكرر باحتجاز ونقل أطفال فلسطينيين دون معرفة مصيرهم لاحقًا

وأضاف المرصد أن مئات العائلات في القطاع أبلغت عن فقدان أطفالها ، وأنه من الصعب التحقق من مصيرهم بسبب استمرار التوغل الإسرائيلي وصعوبة إزالة الركام وتعذر الاتصالات والإنترنت وتشتت العائلات بسبب النزوح القسري

وطالب المرصد الأمم المتحدة والمنظمات الدولية والمجتمع الدولي بالتدخل العاجل لوقف العنف الإسرائيلي ضد الشعب الفلسطيني، وحماية حقوق الأطفال، والإفراج عن الأسرى الأطفال، والكشف عن مصير المفقودين، ومحاسبة المسؤولين عن الجرائم المرتكبة

زياش يرغب البقاء مع جالطة سراي

اسطنبول - وكالات

أوضح جورج جاردي، وكيل حكيم زياش، نجم جالطة سراي، حقيقة تصريحاته عن رحيل اللاعب المغربي، هذا الشتاء. ونقلت صحف تركية، تصريحات على لسان جاردي بأنه أبلغ مسؤولي جالطة سراي برغبة زياش في الرحيل خلال يناير/كانون الثاني الجاري، وأن النادي التركي لا يعارض ذلك. ونفى جورج جاردي هذه التصريحات التي نقلتها مصادر تركية، وقال في تصريح أبرزه فابريزيو رومانو، خبير الميركاتو، على شبكة "إكس": "لم أدل بأي تصريح بشأن زياش». يذكر أن زياش كان قريبا من الانتقال للدوري السعودي في الصيف الماضي، لكن ذكرت تقارير بأنه فشل في اجتياز الكشف الطبي مع النصر. وخاض النجم المغربي ١٤ مباراة هذا الموسم مع جالطة سراي في مختلف البطولات، وأحرز ٤ أهداف، وقدم تمريرتين حاسمتين.

استقبال حافل لمنتخب النشامى في مطار الدوحة

الانباط - عمان

حظي وفد منتخبنا الوطني لكرة القدم باستقبال جماهيري حافل لحظة وصوله مطار الدوحة الدولي في العاصمة القطرية التي وصلها صباح امس الثلاثاء لخوض مباراتين وديتتين امام منتخبي اليابان وقطر استعدادا لبطولة كأس اسيا المقر ان تنطلق هناك في ١٢ الجاري ..وكان في استقبال الوفد عدد من المسوؤلين في اتحاد كرة القدم القطري ورابطة مشجعي النشامى في الدوحة الذين حملوا اللافتات الترحيبية واعلام الوطن ..وفي تصريحات لوسائل الاعلام القطرية اكد المدير الفني لمنتخبنا الحسن عموتا ان الامل كبير بان يحقق منتخبنا نتائج مميزة في البطولة افضل مما حققه منتخبنا في اخر مشاركة له في بطولة اسيا واضاف ان الاستعداد للبطولة كان كبيرا وان اللاعبين وصلوا الى مرحلة متقدمة من الاعداد فيما اكد عدد من نجوم المنتخب رغبتهم بتحقيق نتائج جيدة تدخل السعادة الى نفوس عشاق الكرة الاردنية ...من جهة اخرى انهى النشامى اخر مراحل الاستعداد قبل المغادرة الى قطر حيث حقق فوزا معنويا على نظيره الأولمبي (٥-٣)، في المباراة الودية التي جرت مساء الإثنين على ستاد عمّان الدولي، في إطار الاستعدادات للمشاركة في كأس آسيا التي تنطلق يوم ١٢ يناير/كانون الثاني الجاري. وأحرز أهداف المنتخب الأول كل من أنس العوضات (هدفين)، وعلي علوان، ونور الروابدة، وموسى التعمري، فيما سجل للأولمبي وسيم ريالات وعرفات الحاج وسيف درويش. وتوجه وفد النشامى إلى الدوحة استعدادا لمواجهة قطر وديا الجمعة المقبل، وبعدها يواجه اليابان يوم ٩ من الشهر الجاري، قبل الدخول في منافسات كأس آسيا.وكانت القرعة قد أوقعت منتخبنا الأردن في بطولة كأس آسيا ضمن المجموعة الخامسة التي تضم كوريا الجنوبية وماليزيا والبحرين.

أولمبي الكرة يعلن قائمة معسكر العراق

الانباط - عمان

أعلن المنتخب الوطني ت ٢٣، بقيادة المدرب عبدالله أبو زمع، قائمة ضمت ٢٦ لاعبا للمشاركة في معسكره التدريبي خلال الفترة من ٥ حتى ١٠ كانون الثاني الجاري في العراق، في إطار التحضيرات للمشاركة في النهائيات الآسيوية المؤهلة إلى أولمبياد باريس ٢٠٢٤. وضمت القائمة: مراد الفالوجي، قيس عباسي، أنطون عوض، أسامة الكواملة، دانيال عفانة، ليث أبو رحال، عرفات الحاج، فيصل أبو شنب، بهاء الشملتي، عمار محمد، يوسف حسان، محمد كحلان، عون المحارمة، بشار الذيابات، أحمد صبرة، محمد أبو طه، أحمد السلمان، علي العزايزة، عارف الحاج، سيف بشابشة، سيف درويش، وسيم الريالات، عامر جاموس، رزق بني هاني، مالك علان، بكر كلبونة. ويتخلل المعسكر مباراة ودية مع أصحاب الأرض يوم ٩ الشهر في مدينة البصرة. وكانت قرعة النهائيات الآسيوية وضعت المنتخب في المجموعة الأولى، إلى جانب قطر المستضيف وأستراليا وإندونيسيا وتقام نهائيات كأس آسيا ت ٢٣ في قطر، خلال الفترة من ١٥ نيسان ولغاية ٣ أيار ٢٠٢٤، بمشاركة ١٦ منتخبا، حيث تتأهل المنتخبات الثلاثة الأولى إلى أولمبياد باريس ٢٠٢٤ مباشرة، فيما يخوض صاحب المركز الرابع مواجهة الملحق العالمي. ويتطلع الاتحاد الأردني من خلال توفير المعسكرات التدريبية والمباريات الودية لمنتخب ت٢٣، إلى تحقيق أعلى مستويات التحضير والدعم للمنتخب، للمضي قدماً في النهائيات الآسيوية، وتعزيز فرصه في حجز إحدى بطاقات التأهل للأولمبياد.

أصدار جدول مباريات ربع نهائي بطولة الشباب

الانباط - عمان

أصدر الاتحاد الأردني لكرة القدم، جدول مباريات الدور ربع النهائي لدوري الشباب ت ١٩ لأندية الدرجات الأولى والثانية والثالثة والأكاديميات المرخصة لموسم ٢٠٢٣/٢٠٢. وتقام مباريات الدور ربع النهائي الجمعة ٥ كانون الثاني الجاري، حيث يلتقي شباب العقبة مع مغير السرحان عند الثالثة عصرا على ملعب الكرك، وبذات التوقيت يواجه أكاديمية رؤى المستقبل نظيره الجليل على ملعب جرش، وسهل حوران مع شباب حوران على ملعب الأمير هاشم، على أن يستقبل ذات الملعب لقاء العربي واتحاد الرمثا عند السادسة مساء. وحسب نظام البطولة، تقام مباريات الدور ربع النهائي بنظام خروج المغلوب من مباراة واحدة، وفي حال انتهاء الوقت الأصلي بالتعادل يتم اللجوء إلى الركلات الترجيحية لحسم النتيجة، على أن تشارك الفرق المتأهلة للدور نصف النهائي في المرحلة الثانية من البطولة. وتقام مباريات المرحلة الثانية من البطولة بمشاركة الفرق الأربعة المتأهلة للدور نصف النهائي بالإضافة إلى الفرق أصحاب المراكز من ٧-١٢ في بطولة تحت سن ١٩ لأندية النخبة، على أن تقام مباريات الدور الثاني بنظام الدوري من مرحلة واحدة. وتتأهل الفرق أصحاب المراكز من ١-٦ في مباريات المرحلة الثانية للمشاركة في دوري النخبة لموسم ٢٠٢٤/٢٠٢٥، والفرق الحاصلة على الترتيب من ٧-١٠ تشارك في دوري الدرجات لموسم ٢٠٢٤/٢٠٢٥.

صلاح يواصل تحطيم الارقام القياسية

لندن - وكالات

واصل الدولي المصري محمد صلاح تحطيم الأرقام القياسية مع ليفربول، بعد أداء مميز قاد به الريدز للفوز على نيوكاسل ٤-٢ مساء الإثنين، ضمن الجولة ٢٠ من الدوري الإنجليزي. وسجل صلاح هدفين في شباك الماجبايس، وصنع هدفا ثالثا لكودي جاكبو، علما أنه أضاع ركلة جزاء بالشوط الأول، قبل أن يعوض بأخرى في الثاني. ووفقا لما ذكرته هيئة الإذاعة البريطانية "بي بي سي"، أصبح صلاح ثالث لاعب يشترك في أكثر من ٢٠ هدفا (تسجيل وصناعة) في ٧ مواسم متتالية بالدوري الإنجليزي. وفعل الإنجليزي هاري كين قائد توتنهام السابق، الأمر نفسه في ٩ مواسم من ٢٠١٤-٢٠١٥ حتى الموسم الماضي. ومن قبلهما وقع قائد آرسنال الأسبق تييري هنري على الرقم ذاته في ٧ مواسم متتالية (من ١٩٩٩-٢٠٠٠ إلى ٢٠٠٥-٢٠٠٦). وأضافت "بي بي سي": "منذ انضمامه إلى ليفربول في موسم ٢٠١٧-٢٠١٨، فشل صلاح في التسجيل من ركلات جزاء بالدوري الإنجليزي أكثر من أي لاعب آخر بواقع ٦ ركلات مهدرة (٢٤-٣٠)». وتابعت: "ستيفن جيرارد (٩)، ومايكل أوين (٧) وحدهما، أهدرا ركلات جزاء في الدوري مع ليفربول أكثر من صلاح».

ابو طعيمه مدربا لكرة الوحدات

الانباط عمان

قرر مجلس إدارة نادي الوحدات في جلسته المنعقدة مساء الثلاثاء الموافقة على التعاقد مع المدرب الوطني أمجد أبو طعيمة لقيادة فريق الكرة الأول بالنادي للموسم الكروي الحالي ٢٠٢٣-٢٠٢٤، وبحسب الناطق الرسمي للنادي عوض الأسمر والذي أفضى بالخبر، قرر المجلس الموافقة على تعيين المدرب عامر عقل مدرباً عاما للفريق، ورأفت العلامي محللاً للأداء، ووسام حزين مدرباً لحراس المرمى، وسعد اسماعيل مدرباً للياقة البدنية، ومحمد جمال مديراً للفريق.

الحضري يؤكد قرار استبعاد السومة

سوريا - وكالات

أكد عصام الحضري مدرب حراس مرمى منتخب سوريا، أن استبعاد عمر السومة من قائمة نسور قاسيون لخوض كأس الأمم الآسيوية التي تستضيفها قطر، قرار نهائي. ويخوض منتخب سوريا منافسات أمم آسيا خلال الفترة بين ١٢ يناير/كانون الثاني الجاري إلى ١٠ فبراير/شباط المقبل. وقال الحضري عبر قناة "الكاس" القطرية إن السومة لاعب له تاريخ كبير وهداف سابق للدوري السعودي موضحًا أنه قد يستفيد من هذا القرار بالحصول على دوافع أكبر للاستمرار في الملاعب. وأشار إلى أن المدرب هيكتور كوبر لم يتخذ هذا القرار من أجل الضغط على الاتحاد للرحيل، لأنه بالفعل قدم استقالته مرتين بعد الخسارة أمام كوريا الجنوبية وأمام اليابان. وتابع: "لم أعترض على استبعاد السومة لأن تخصصي يتمثل في تدريب حراس المرمى واختيارهم، ولكن الحقيقة أن الأمر وجهة نظر خاصة بالمدير الفني ويجب احترامها». وأكد أن كوبر لن يتراجع عن قراره وسبق أن تعرض لنفس الموقف حين استبعد حسام غالي قائد الأهلي السابق من منتخب مصر ونال هجومًا إعلاميًا حادًا لكنه تمسك بموقفه. وتوقع الحضري وصول منتخب سوريا إلى نصف نهائي بطولة أمم آسيا مؤكدًا أن منتخب اليابان الأقرب للتتويج باللقب القاري.

أعلان القائمة النهائية للمنتخب السعودي

الرياض - وكالات

أعلن المدير الفني للمنتخب السعودي روبرتو مانشيني، القائمة النهائية للأخضر، التي ستشارك في نهائيات كأس آسيا. وتنطلق كأس آسيا في قطر يوم ١٢ يناير/كانون الثاني الجاري وتختتم في ١٠ فبراير/شباط المقبل. وشهدت القائمة استبعاد محمد الربيعي وعلي هزازي وخالد الغنام، إضافة إلى محمد مران، وذلك بعد أن تواجدوا في القائمة الأولية. وضمت القائمة النهائية ٢٦ لاعبا هم: نواف العقيدي، راغد نجار، أحمد الكسار، حسن كادش، عون السلولي، علي البليهي، علي لاجامي، حسان التمبكتي، سعود عبد الحميد، فواز الصقور، أيمن يحيى، عبد الله الخيبري، مختار علي، عبد الإله المالكي، فيصل الغامدي، عيد المولد، سالم الدوسري، عباس الحسن، ناصر الدوسري، محمد كنو، سامي النجعي، فهد المولد، عبد الرحمن غريب، فراس البريكان، عبد الله رديف، صالح الشهري. الجدير بالذكر أن المنتخب السعودي ينافس بالمجموعة السادسة في كأس آسيا ٢٠٢٣، مع منتخبات عمان، قرغيزستان، تايلاند.

عودة الفلسطينيين إلى أراضيهم والإسرائيليون لاجئون.. فيلم «٢٠٤٨» الإسرائيلي الذي يتوقع نهاية الاحتلال

الأنباط–وكالات

زوال إسرائيل، وعودة الأراضي الفلسطينية إلى أصحابها من جديد، هكذا صور المخرج الإسرائيلي يارون كفتوري مصير الاحتلال، سنة ٢٠٤٨، أي بعد مضي أول قرن على الاستيطان اليهودي في فلسطين.

إذ استوحى هذا المخرج فكرة فيلمه، الذي أصدره نهاية سنة ٢٠١٠، من الأوضاع الداخلية في إسرائيل، والتي يزداد فيها الفساد السياسي والمجتمعي.

إضافة إلى غياب الترابط الديني بين اليهود في الأراضي التي يتم احتلالها، الأمر الذي سيؤدي إلى زوال هذه الدولة القائمة على سرقة وقتل ونهب الغير، خصوصاً أن هذه الفكرة ليست جديدة، وإنما هو أمر يتوقعه كثيرون، ليس فقط العرب، وإنما في العالم الغربي كذلك.

قصة فيلم "٢٠٤٨"

يحكي فيلم "٢٠٤٨"، الذي لا تتعدى مدته ٥٠ دقيقة، قصة تهديدات خارجية في إسرائيل بسبب الفساد بين المواطنين والسياسيين، ستؤدي إلى زوال الدولة بعد مضي قرن على الإعلان عنها، ليصبح كل من يعيش فيها لاجئاً في مخيمات حول العالم.

إذ يتصور المخرج يارون كفتوري، الأسباب المؤدية إلى زوال إسرائيل، والنتائج المحتملة بعد ذلك، في قالب درامي سوداوي، يكشف مدى البؤس الذي سيحل بهم.

فيما سيستعرض كذلك، فرحة الفلسطينيين بالعودة إلى ديارهم بعد انتهاء الاحتلال، وبداية فصل جديد في حياتهم، التي تخلو من الحرب والقتل بغير حق.

ويقول المخرج، إن الفيلم جاء ليكشف أن مؤسسي الصهيونية لم يتعلموا شيئاً من إدارة الدولة، وأنهم عالقون في تقاليد بالية منذ بداية الحركة الصهيونية.

وأشار إلى أن هناك العديد من الأساطير الأخرى التي تناقضها، منذ بداية تأسيس إسرائيل، الأمر الذي جعل قيام الدولة بشكل صحيح، غير وارد.

انهيار إسرائيل وعودة الأراضي لأصحابها

الفيلم يدخل في خانة الوثائقي في شقه الأول، حيث يبدأ بلقطات لشاب يهودي يدعى يوجو نيتسر، تعود لسنة ٢٠٠٨، وهي السنة الـ٦٠ لتأسيس إسرائيل، والتي تبرز فيها الأزمات السياسية الداخلية عند الاحتلال، وتعتبر بداية النهاية حسب تصور المخرج.

أما الجزء الثاني من الفيلم، فهو ما يرويه المخرج حول حقيقة الزوال سنة ٢٠٤٨، وذلك بطريقة وثائقية مرة أخرى، من خلال لقاءات مع أشخاص يحكون عن إحساسهم بعد انتهاء الاحتلال، ليجدوا أنفسهم لاجئين.

إذ يُظهر المخرج في فيلمه كيف يطرد العرب بعض حاملي الجنسية الإسرائيلية من الأراضي المحتلة، في الوقت الذي هرب فيه آخرون من قبل إلى قبرص؛ لتوقعهم ما سيحدث، بعد تفشي الفساد الديني والسياسي بشكل كبير، على أمل العودة مرة أخرى في حال تأسست الدولة من جديد.

الفرحة الفلسطينية سنة ٢٠٤٨

من بين المشاهد التي صورها المخرج في فيلمه ٢٠٤٨، فرحة وسعادة الفلسطينيين بعد استرجاع الأراضي التي تم الاستيلاء عليها في النكبة سنة ١٩٤٨، وحرب الأيام الستة، سنة ١٩٦٧.

إذ يقوم أبناء الأرض الأصليون ببيع تذكارات من زمن الحكم الإسرائيلي الزائل، والتي تحكي قصتهم مع الظلم الذي وصل عمره إلى مئة سنة، حسب تقدير المخرج.

فيما تقام في برلين مكتبة لتوثيق "الثقافة الصهيونية"، إلا أنه لا أحد يزور هذا المكان، باعتبار أن لا وجود لهذه الثقافة، أو الدولة التي عملت على تأسيسها لكنها فشلت.

وضعتهم الصدفة في طريقها فأفنت عمرها معهم! من هي المناضلة هند الحسيني التي فتحت منزلها لعشرات الأطفال اليتامى بالقدس؟

الأنباط–وكالات

«لم يكن في جعبتي يومها سوى ١٣٨ جنيهاً فلسطينياً، آليت على نفسي أن أعيش بها والأطفال، أو أموت معهم؛ إذ تصورت وكأن الشعب الفلسطيني سوف يُمحى وينقرض لو مات الأطفال! وكيف يُمحى شعبنا العظيم! لا.. وألف لا!"..

هذا ما قالته هند الحسيني، المناضلة الفلسطينية التي وضعتها الصدفة أمام مسؤولية التكفل بعشرات اليتامى الفارين من مجزرة "دير ياسين" التي ارتكبها الاحتلال ضد الفلسطينيين بالقدس عام ١٩٤٨، فمن هي المناضلة المقدسية التي أفنت حياتها في رعاية الأيتام؟

هند الحسيني، كما تفيد مواقع إعلامية فلسطينية، هي مناضلة وُلدت في مدينة القدس عام ١٩١٦، ودرست في مدرسة البنات الإسلامية، كما أنهت الدراسة الابتدائية عام ١٩٣٢، والتحقت بعدها بالكلية الإنجليزية للبنات، وأنهت دراستها الثانوية عام ١٩٣٧، ثم عام ١٩٣٨ درست آداب اللغتين العربية والإنجليزية.

وبدأت هند مسيرتها المهنية كمدرسة في مدرسة البنات الإسلامية لمدة سنة دراسية، وتوقفت عن التدريس؛ إثر اندلاع الحرب العالمية الثانية لفترة قصيرة، ثم واصلت التدريس حتى نهاية العام الدراسي ١٩٤٥.

في سنة ١٩٤٨، اختارت هند الحسيني التركيز على العمل الاجتماعي التطوعي، فشاركت في تأسيس "جمعية التضامن الاجتماعي النسائي" في القدس، التي انتشرت فروعها (٢٢ فرعاً) في جميع أنحاء الأراضي الفلسطينية المحتلة، فيما اهتمت هذه الجمعية بدراسة أحوال النساء والأطفال في المدن والقرى الفلسطينية، وأنشأت روضات للأطفال، كما نظّمت حملات لمحو الأمية ومراكز لتعليم الخياطة.

وساهمت الحسيني بإنشاء جمعية الاتحاد العربي النسائي في القدس عام ١٩٢٨، لتسجل اسمها في مقدمة السيدات المقدسيّات، اللواتي كرّسن حياتهنّ لخدمة شعبهن ورعاية الأيتام والفقراء وأبناء من قتلوا خلال "النكبة».

وانتشرت فروع الجمعية في أرجاء القدس، ووصل عددها ٢٢ فرعاً، استطاعت من خلالها تفحص أحوال الأطفال المهملين في بعض المدن والقرى الفلسطينية، ونظمت حملات لمحو الأمية وتعليم المهارات.

هند الحسيني القدس أطفال دير ياسين

مقولة المناضلة الفلسطينية هند الحسيني الشهيرة بشأن أطفال دير ياسين/الموقع الرسمي لمؤسسة هند الحسيني

الصدفة التي غيّرت حياة هند الحسيني!

القصة بدأت، في ٨ نيسان/أبريل عام ١٩٤٨، وتزامناً مع أحداث "النكبة"، هاجمت عصابات من المستوطنين قرية "دير ياسين" غربي القدس، وقتلت غالبية أهلها، تاركين خلفهم عشرات الأطفال دون معيل.

وفي اليوم ذاته، كانت هند الحسيني تمر بزقاق البلدة القديمة على عَجَلَة من أمرها، لتلحق باجتماع جماهيري يبحث أوضاع المدينة، حيث التقت بالصدفة بالأطفال المذعورين، لتكون تلك الحادثة مفصليةً في حياتها وحياة هؤلاء الأطفال حسب ما نشرته وكالة الأناضول الإخبارية، وسرعان ما توجهت الحسيني إلى غرفتين في "سوق الحصر" وهو أصغر أسواق البلدة القديمة بالقدس، كانتا تحت تصرفها، وأسكنت بهما الأطفال وقدمت لهم المشرب والمأكل.

وعن تلك الأيام قالت الحسيني، حسب مذكراتها: "لم يكن في ذلك الحين من الفراش والغطاء ما يكفي لخمسين طفلاً، فناموا على الحصر، ولم يكن في جعبتي حينها سوى ١٣٨ جنيهاً فلسطينياً! (عملة أصدرتها سلطات الانتداب البريطاني)"

وأضافت: "آليت على نفسي أن أعيش بها والأطفال، أو أموت معهم، إذ تصورت وكأن الشعب الفلسطيني سوف يُمحى وينقرض، لو مات الأطفال!! وكيف يمحى شعبنا العظيم!؟ لا وألف لا!».

وحملت الحسيني على عاتقها مسؤولية تربية الأطفال اليتامى، دون أن يكون لديها أي إمكانات، ومع ذلك تولت مهمة الاهتمام بهم وتربيتهم وفتح ملجأ لهم، وبعد مدة قصيرة، ارتفع عدد النزلاء من ٥٥ إلى ١٢٥ طفلاً لاجئاً من شتى القرى المهجرة، واحتضنتهم دار الطفل العربي كبيت العائلة الكبير، وعندما انتظمت المدارس، وزّعت الحسيني الأطفال الذين جمعتهم على الصفوف المناسبة لسنهم لتلقي العلم.

ووجدت أن الأنسب لهم فتح صفوف دراسية في حرم المنزل الذي يقيمون فيه، فاستخدمت المرآب، ومأوى الخيول، كصفوف مؤقتة، ليكون هؤلاء الأطفال تحت إشرافها مباشرة.

فيما طرقت السيدة هند الحسيني أبواب العديد من الدول والمؤسسات العربية والأجنبية لتجمع التبرعات ونذرت نفسها لخدمة مجتمعها.

كما أولت السيدة هند عناية خاصة بتزويد الطالبات ما يحتجن بكافة الجوانب التعليمية والثقافية والمهنية، بهدف إكساب فتيات الدار مهناً تعينهن على صُروف الدهر، مثل الخياطة والتطريز والطباعة والتصوير والطهي، بحسب الدجاني.

ومع مرور السنوات، أصبحت المؤسسة معلماً من معالم القدس، وضمت مدرسة تعليمية داخلية منتظمة، لم تقتصر بطلابها على أيتام "النكبة"، بل أخذت تضم في غرفها وصفوفها طالبات مقدسيات اعتبرن السيدة هند نموذجاً فريداً للمربية والمعلمة والأم المخلصة.

فيلم "كان في جعبتي ١٣٨ جنيهاً»

وتكريماً للمناضلة المقدسية، اختارت مخرجة فلسطينية شابة تدعى ساهرة درباس أن تروي في فيلمها الوثائقي (كان في جعبتي ١٣٨ جنيهاً) قصة عطاء هند الحسيني بدون حدود في رعاية الأطفال الأيتام.

الفيلم الذي يسرد حكاية هند ضمن تسلسل تاريخي اشتمل على صور بالأبيض والأسود لمجموعة من الأنشطة التي كانت تقوم بها من أجل جمع الأموال اللازمة لإتمام مشروعها التي بدأته بعد عام ١٩٤٨ لتوفير مأوى لخمسة وخمسين طفلاً يتيماً، حسب ما نشرته وكالة رويترز.

ويذكر الفيلم، نقلاً عما كتبته هند في مذكراتها، أنها مرّت بمجموعة كبيرة من الأطفال كانوا الناجين من "مذبحة دير ياسين».

وتقدم درباس في فيلمها بطريقة مكثفة كيف تسلسلت الأحداث منذ ما قبل عام ١٩٤٨ مروراً بالحديث عن النكبة عندما نزح ٧٥٠ ألف فلسطيني أو أجبروا على الرحيل عن منازلهم في الحرب التي انتهت بالإعلان عن قيام إسرائيل.

ويعرض الفيلم صوراً للنازحين الذين غصت بهم مدينة القدس قبل احتلالها عام ١٩٦٧، مع الإشارة إلى الأعمال التطوعية التي كانت تقوم بها هند في مساعدة الجرحى والبحث عن الأطفال وكبار السن الذين لم تبقِ لهم الحرب مأوى.

ونجحت هند الحسيني في تحويل منزلها في بداية الأمر إلى دار لرعاية الأيتام، لتؤسس لهم بعد ذلك مدرسة يتعلمون فيها ويسكنون فيها؛ ليصل عدد الأطفال فيها بين عامَي ١٩٥٨ و١٩٧٥ إلى ٣٥٠ طفلاً وطفلة من القدس والضفة الغربية وقطاع غزة يحظون بالرعاية والاهتمام والتعليم.

كما يسرد الفيلم كيف أثرت الحرب التي تشهدها الأراضي الفلسطينية المحتلة في تناقص عدد الأطفال المستفيدين من هذا المشروع الإنساني، فبعد الانتفاضة الأولى التي اندلعت عام ١٩٨٧ بدأ الأطفال من غزة يجدون صعوبة في العودة إلى القدس؛ بسبب العراقيل التي وضعها الاحتلال.

ويوضح الفيلم أنه بعد الانتفاضة الفلسطينية الثانية عام ٢٠٠٠ لم يتمكن أهالي الأطفال من الضفة الغربية من الوصول إلى القدس لزيارة أبنائهم أو أخذهم لتمضية الإجازات لديهم؛ مما كان يضطر المؤسسة التي حملت اسم (دار الطفل العربي الفلسطيني) إلى إيصال الأطفال إلى الحواجز التي يضعها الاحتلال من جهة القدس؛ ليكون أقاربهم في الجهة الأخرى من الحاجز لتسلّمهم.

ويُشار إلى أن المناضلة الفلسطينية حازت العديد من الأوسمة لقاء عملها الإنساني، حيث حصلت على وسام من البابا بولس الرابع خلال زيارتها للقدس عام ١٩٦٤، ووسام الكوكب الأردني للخدمة الاجتماعية عام ١٩٨٣، كما نُصبت هند الحسيني رئيسة لمجلس أمناء كلية الآداب للبنات–جامعة القدس.

سجل فظائع الانتداب البريطاني من أجل تأسيس دولة لليهود.. كل ما تريد معرفته عن كتاب «فلسطين الشهيدة»

الأنباط–وكالات

خلال فترة الانتداب البريطاني الممهدة للاحتلال الإسرائيلي في فلسطين انتشرت كذبة صدقها معظم المؤيدين للاحتلال أن فلسطين كانت أرضاً بلا شعب والتي تلتها العديد من الأكاذيب الأخرى التي انتشرت على لسان الإسرائيليين، بأن هذه الأرض هي أرض الميعاد ومكان إعادة بناء هيكل سليمان وغيرها من الادعاءات.

إلا أن الحقيقة موثقة في العديد من الكتب التاريخية من بينها فلسطين الشهيدة بالإضافة إلى ترسخها في عقول الفلسطينيين والعرب والرحالة القدماء الذين زاروا فلسطين قبل وجود الانتداب البريطاني بمئات السنين، الشيء الذي يؤكد الجهود المبذولة من أجل طمس الحقائق من قبل الاحتلال ووسائل الإعلام التابعة له .

يعتبر كتاب فلسطين الشهيدة من الكتب النادرة وغير متوفر على نطاق واسع، وتكمن أهميته في كونه يمثل وثيقة مهمة ومقاومة بالصورة والمعلومة. يرتبط هذا الكتاب بتاريخ المقاومة ويوثق الجرائم بدقة، مما يجعله وثيقة حية لا مجرد كتاب تاريخي مصور.

يمكن استخدام فلسطين الشهيدة كأرشيف لتعزيز مفهوم المقاومة، كما يشجع على توثيق التاريخ وتسليط الضوء على الجرائم التي ارتكبتها الإمبراطورية الأوروبية الحديثة. بالإضافة إلى ذلك، يوثق الكتاب المعاناة التي تعرض لها الشعب الفلسطيني، كما يجب الاهتمام به ونشره باستخدام كل الوسائل الحديثة لتعزيز فكرة المقاومة وإعادة إحياء التاريخ.

ما هو سجل فلسطين الشهيدة؟

يعتبر كتاب فلسطين الشهيدة سجلاً مصوراً للفظائع التي قام بها الانتداب البريطاني واليهود ما بين سني ١٩٢١ و١٩٣٨ وخاصة جرائم الاحتلال الإنجليزي في فلسطين، وذلك استعداداً لتأسيس وطن قومي لليهود وفقاً لوعد بلفور.

يبدأ الكتاب بتسجيل الأحداث المروعة لثورة عام ١٩٢١ في مدينة يافا ومناطقها، التي امتدت إلى طولكرم، حيث ارتكب الإنجليز واليهود جرائم بشعة ضد الشعب الفلسطيني، يتابع الكتاب وثائق "ثورة البراق عام ١٩٢٩"، التي انتشرت في جميع أنحاء فلسطين بسبب اعتداء اليهود على حائط البراق والمسجد الأقصى، وأسفرت عن مئات الضحايا.

يسلط الضوء على تعليق الإنجليز لعوادم المشانق التي استشهدت بها الشخصيات الوطنية مثل فؤاد حجازي وعطا الزير ومحمد جمجوم. كما يوثق الكتاب أيضاً "ثورة المظاهرات عام ١٩٣٣"، متقدماً في التاريخ إلى الثورة الفلسطينية الكبرى التي اندلعت في ١٩ أبريل/نيسان ١٩٣٦ واستمرت حتى عام ١٩٣٩.

لا يقتصر كتاب فلسطين الشهيدة على ذلك فقط، بل يقدم أيضاً صوراً ووثائق لأحداث هذه الفترة، ويكشف عن جرائم الاحتلال الإنجليزي والعصابات الصهيونية إلى غاية نوفمبر/تشرين الثاني ١٩٣٨.

من خلال هذا السجل يظهر مؤلف الكتاب استخدام منهجية علمية لتوثيق انتهاكات حقوق الإنسان في فلسطين في بدايات القرن الماضي. يعكس هذا السجل طريقة توثيق الجرائم التي كانت تستخدمها التقارير الحقوقية الدولية في وقت مبكر، قبل تطوير المنظمات والمنهجيات الحقوقية الحالية.

يبرز كتاب "فلسطين الشهيدة" أهمية منهجيته، حيث يعتمد على التوثيق بالصور وتحديد التواريخ الدقيقة للأحداث، مقاوماً بذلك للأكاذيب الصهيونية التي تدعي أن فلسطين كانت أرضاً بلا شعب.

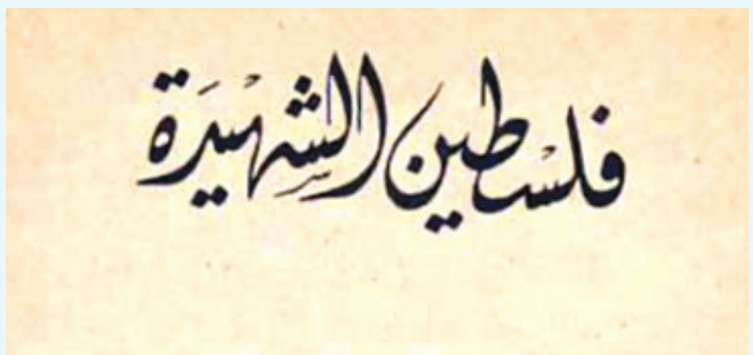

الكتاب والأحداث المتكررة

في كتاب فلسطين الشهيدة، تتكرر الدهشة أمام تكرار الأحداث التاريخية، حيث يبدو وكأن التاريخ يعيد نفسه بأشكال جديدة لنفس الفعل. يظهر السجل تكرار جرائم قتل الأطفال والمدنيين، وقصف البيوت، ونسف القرى والمناطق السكنية بأكملها، وتهجير الشعب الفلسطيني قسراً من بيوته ومدنه، وبحث الفلسطينيين عن بقايا أثاث بين ركام منازلهم المدمرة.

وهو نفس السيناريو الذي نشهده في قطاع غزة منذ طوفان الأقصى في ٧ أكتوبر/تشرين الأول ٢٠٢٣ والمستمر إلى اليوم والذي تسبب في استشهاد العديد من الأطفال والنساء، ما وصفته العديد من المنظمات العالمية بالإبادة الجماعية للفلسطينيين داخل القطاع.

كما يؤكد عميد كلية الآداب في جامعة فيلادلفيا الأردنية، الدكتور محمد عبيد الله، على أن الكتاب يعرض مقاومة أصيلة وتاريخية، ويعكس إرادة الشعب الفلسطيني للدفاع عن حقه في الحياة والوجود. كما أنه يوثق الجرائم بالصورة والصوت، وهو أمر ضروري لعدم فلتان الجانيين من جرائمهم.

كما يشدد عميد كلية الآداب على أهمية استخدام هذه الوثائق لمقاضاة مرتكبي الجرائم والاستناد إليها في محاسبة الاستعمار البريطاني نفسه، يحتويها كتاب فلسطين الشهيدة على فترة تاريخية معينة، كما يوفر صوراً تبرز واقع المخطط الصهيوني الإجرامي في فلسطين.

وعن الكتاب قال الشاعر جميل أبو صبيح إن الكتاب يقدم دليلاً قوياً على حقيقة الحياة اليومية في فلسطين قبل النكبة، معبراً عن أهمية توثيق هذه الوقائع لمواجهة الدعاية الصهيونية.

حسب الكتاب فالصهيونية هي وريثة الاستعمار الغربي، وتتجاوزه في أسلوبها الدموي وتدميرها. إذ زنها تسعى لمسح وجود الإنسان الفلسطيني والعربي بأكمله، وتؤمن بحرب وجودية لتحقيق أهدافها، كما أن فشل "محاولات السلام" يعود إلى أساسيات الصهيونية ورغبتها في إلغاء وجود الشعب الفلسطيني، إذ إن الصراع الحالي يعتبر حرباً وجودية لا تقتصر على تفاصيل معينة.

الأنباط
www.alanbat.net
تصدر عن شركة الانباط للصحافة والإعلام
الأردن–عمان–الشميساني–شارع الجاحظ– عمارة ٦٦
الناشر
الدكتور رياض الحروب
المدير العام ورئيس هيئة التحرير
حسين الجغبير
ص.ب. 962556 – الرمز البريدي 11196 – هاتف: 065200700 – فاكس: 065200714
التوزيع: المؤسسة الصحفية الأردنية (الرأي) – alrai@jpf.com.jo
www.alanbatnews.net - info@alanbatnews.net