الأنباط

يومية - سياسية - مستقلة

www.alanbat.net

الخميس ٢١ ربيع الأول ١٤٤٣ هـ - الموافق ٢٨ تشرين أول ٢٠٢١ م - العدد ٥٨٥٤ - السعر ٢٥٠ فلسا - السنة السادسة عشرة

سلط عدسة كاميرة هاتفك على الباركود لترى الصفحة كاملة

منح المستشارة الألمانية ميركل وسام النهضة المرصع

الملك: قيادة ميركل وجهودها ساهمتا بتعزيز علاقة الأردن والمانيا

2

● ثمّن الدعم الذي أعلنته ألمانيا اليوم للأردن بقيمة (٤٨٣,٧) مليون يورو لعام ٢٠٢١

ولي العهد يزور معرض الذكاء الاصطناعي لتكنولوجيا الأمن السيبراني

الانباط– البحر الميت

زار نائب جلالة الملك، سمو الأمير الحسين بن عبدالله الثاني، ولي العهد، امس الأربعاء، جانباً من فعاليات «مؤتمر ومعرض الذكاء الاصطناعي لتكنولوجيا الدفاع والأمن السيبراني الأول»، المنعقد في مركز الملك الحسين للمؤتمرات بمنطقة البحر الميت، بتنظيم من «سوفكس» الأردن.

واطلع سمو ولي العهد، خلال الزيارة، على أحدث التقنيات في مجال الذكاء الاصطناعي والأمن السيبراني، والتي تساهم في إيجاد حلول لحماية البيانات.

ويتيح المؤتمر، الذي يعقد للمرة الأولى على مستوى المنطقة، لأكثر من ٨٠ شركة محلية وعالمية تبادل الخبرات والاستراتيجيات والمعرفة، من خلال جمع خبراء الذكاء الاصطناعي والأمن السيبراني مع صناع القرار لبحث أهم التطورات ومعالجة التحديات.

التفاصيل ص «٢»

الجناح الأردني في اكسبو بشهره الأول.. مقترحات لتفادي الفشل...

الأنباط – نور حتاملة

بعد ضعف المشاركة الأردنية في اكسبو ميلانو ٢٠١٥، وقد شارف الشهر الأول لمعرض اكسبو العالمي في دبي هذا العام على الانتهاء ولم يتم للان الاعلان عن عقد لقاءات وشراكات بين ممثلي مختلف القطاعات الاقتصادية والشركات الأردنية، هل سيشهد الجناح الأردني الذي يحمل اسم «عتبات المستقبل» في اكسبو دبي ٢٠٢٠ النجاح؟

وحول ذلك أوضح الخبير الاقتصادي الدكتور وجدي مخامرة، لا يمكن الان تحديد أثر مشاركة الأردن في اكسبو لاننا لا نعرف من زار المعرض واذا ما كان هناك اهتمام بمثل المشاريع المعروضة هناك وتواصل المستثمرون المحتملون مع هيئة الاستثمار فيما يخصها. وأضاف لـ «الأنباط»، تفاوت الآراء حول مشاركة الأردن في اكسبو دبي ٢٠٢٠.

التفاصيل ص «٧»

قلق حول التكتم في الاعلان عن أعداد إصابات «كورونا» في المدارس

الانباط– هدى دياربكرلي

عبر بعض أولياء الامور عن استيائهم ازاء تكتم بعض المدارس عن وجود عدد من الاصابات بفيروس كورونا بين الطلبة والمعلمين، حيث لا تقوم هذه المدارس بإعلام الاهالي عن هذه الحالات ولا يتم اتخاذ اي اجراء للمصابين، فيما قال اخرون ان السبب يعود لخوفهم من التشهير بإسم هذه المدرسة أو ان يتم إغلاقها بحسب رأيهم.

وابلغ احد أولياء الأمور «الانباط» بوجود ٧٠ إصابة بين صفوف إحدى المدارس و١٣ حالة بين معلمي هذه المدرسة التابعه للواء بني عبيد في محافظة اربد، وقال انه لم يتم اتخاذ اي اجراء وان معظم الأهالي ليس لديهم علم بعدد هذه الحالات .

وأشار إلى أن مديرة المدرسة أبلغت مديرية التربية التي تتبع لها المدرسة ولكن لم يتم الموافقة عل إتخاذ إجراء بإغلاق المدرسة ومازالت تعمل كما هي.

وفي حديث مع مدير مديرية التربية التابعة للواءً بني عبيد، صايل الطيطي دعا إلى عدم تصديق اعداد الاصابات التي يتم تداولها.

التفاصيل ص «٦»

الشياب لـ «الأنباط»: مشروع المستشفى الجديد نقلة نوعية في الخدمة الصحية المقدمة

الانباط – ديانا البطران

تتواصل شكاوي مراجعي مستشفى الاميرة بسمة بان عيادات الاختصاص الخارجية في المستشفى تشهد ضغطا كبيرا واكتظاظا، ما يحول دون امكانية تطبيق اجراءات السلامة العامة ومن وجود نقص في أدوية الأمراض المزمنة، فيما اكد مدير مديرية صحة اربد الدكتور رياض الشياب على الاستماع لوجهات نظر الاخرين والتأكد من مصدر المعلومة

وقال د. الشياب، انه من الطبيعي جدا ان يكون هناك ملاحظات على اي مؤسسة صحية ليس في الاردن فقط بل في العالم اجمع، فما بالك بان مستشفى الاميرة بسمة يخدم حوالي ٢ مليون من إقليم الشمال، اما بالنسبة لطوارئ المستشفى فلا ننكر ضيق المساحة للقسم وهذا ما سيتم معالجته مستقبلا من خلال المبنى الجديد للمستشفى الذي يتم إنشاؤه حاليا، اضافة الى ذلك فان المريض لا يأتي وحيدا الى المستشفى حيث يرافقه آخرون مما يزيد من الأزمة والضغط على القسم والكادر الطبي . واوضح الشياب انه بالرغم من كل التحديثات ومحاولات التوسعة.

التفاصيل ص «٥»

ندوة ثقافية في مبنى بلدية اربد احتفال بالنجار

الانباط – فرح موسى

اقام منتدى حائط المدينة الثقافي وبالتعاون مع مديرية ثقافة اربد ندوة ثقافية بمبنى بلدية اربد الكبرى احتفال بالاستاذ الدكتور مصلح النجار بمناسبة حصوله على جائزة صندوق الحسين للابداع والتفوق في مجال الطفل لعام ٢٠٢٠ عن ديوانه الشعري المخصص للاطفال بعنوان ارسم دُنيا وقد رعى الندوة الاديب محمد الكرنز .

وقدم السيد منير ابو الرب الذي ادار الندوة كلا من الاستاذ الدكتور محمد صوالحة والاستاذة ولاء ابا زيد لتقديم قرائتهم النقدية للديوان الشعري.

والجدير ذكره ان الأستاذ الدكتور مصلح النجّار.

التفاصيل ص «٥»

الأمير مرعد يلتقي وفداً من الجمعية العلمية الملكية

الانباط– عمان

التقى سمو الأمير مرعد بن رعد رئيس الهيئة الهاشمية للمصابين العسكريين في مقر الهيئة، امس الاربعاء، وفداً من الجمعية العلمية الملكية برئاسة نائب رئيس الجمعية للتكنولوجيا الدكتور نبيل الفيومي.

التفاصيل ص «٣»

لليوم الثالث على التوالي.. الاحتلال يواصل تهويد وتجريف المقبرة اليوسفية

الانباط–وكالات

واصلت قوات الاحتلال الإسرائيلي، امس الأربعاء، أعمال التهويد والتجريف في المقبرة اليوسفية، الملاصقة لأسوار البلدة القديمة في القدس المحتلة، لليوم الثالث على التوالي.وقال رئيس لجنة رعاية المقابر الإسلامية.

التفاصيل ص «٩»

صور مؤلمة تظهر معاناة الأسير الفلسطيني المضرب عن الطعام مقداد القواسمي

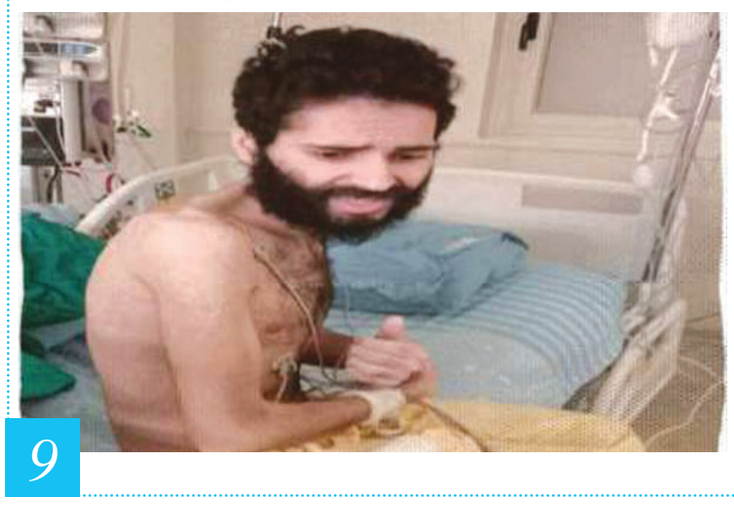

9

قهوتنا الصباحية مع دولة الرئيس

الانباط – جواد الخضري

دولة الرئيس

أسعد الله أوقاتكم ، وهذه الجملة الإفتتاحية ؛ هي دعوة خير لا يراد بها غمزاً أو لمزاً . لكن ربما سيتم عدم كتابتها مستقبلاً ، حتى ولا لأي رئيس حكومة قادم ، بل سنبدأ في « الأنباط » المباشرة ، لأنها أصبحت جملة إنشائية ، لا تقدم ولا تؤخر ، ولا تزيد من رفعة دولتكم .

دولة الرئيس

لم يكن مفاجئاً تراجع ثقة الشعب بحكومتكم ، لأن البداية كانت واضحة تماما ، والدراسات التي قامت عليها مراكز ومؤسسات مختصة أكدت هذا التراجع ، وأول ما يُلقى على أعضاء اللجنة الملكية لتحديث المنظومة السياسية خلال جولاتهم التي يلتقون بها الشارع بكافة أطيافه بكافة المحافظات والألوية والبادية الاردنية ، للإستماع للأراء حول مخرجات عمل اللجنة « هذه حكومة ضعيفة ، لا تمتلك رؤى سياسية أو إقتصادية « يخرج منها الوطن بأقل الخسائر جراء الظروف الإقتصادية الصعبة التي كان لجائحة فيروس كورونا السبب الأهم ، مما خلق حالة من الإحباط والتذمر ، وزاد ذلك الإعتراف المباشر أو غير المباشر من قبل الكثير من أعضاء اللجنة الملكية .

دولة الرئيس

إذا أردنا أن نسرد ما قمتم به دولتكم من إجراءات ، فهي كثيرة ، كما أن البعض من فريقكم الوزاري تسبب بالإحراجات للحكومة أمام الشارع ومن يرصد الاداء الحكومي ،إذ باتت التصريحات المتضاربة سمة رئيسة لحكومتكم مما عمق عدم الثقة الشعبية ،بالتالي لم يعد الشارع مهتمًا بما يصدر من قرارات وتصريحات لأنكم أنتم أول من يخالف التعليمات الصادرة والتصريحات والأوامر .

دولة الرئيس

نود الانتقال إلى جانب مهم ومهم جدًا يتعلق بدولتكم .

الأول حين أغضبكم قيام أحد أعضاء مجلس النواب الحالي بجلوسه على المقعد المخصص لدولتكم في حين لم تكن هذه سابقة بل سبقها نفس الموقف ولكن الحنكة السياسية والدبلوماسية التي يتمتع بها رئيس الوزراء الأسبق دولة عبدالله النسور بتصرفه الذي تسبب بالحرج لدى النائب ، مما دفع بالنائب إلى الاعتراف بخطأه ، كما أن رؤساء حكومات أخرين تعرضوا لما هو أكثر مما تعرضتم له ، ومع ذلك رفضوا أن يتقدموا برفع القضايا . بينما سبقكم رؤساء حكومات برفع قضايا على جهات إعلامية وهؤلاء سجلوا ضعف بأداءهم وفريقهم الوزاري ، مما أفقدهم أيضاً ثقة الشارع .

خلال هذا الأسبوع قمتم دولتكم برفع دعوة قضائية على أحد الناشطين السياسيين نتيجة قيامه بنشر «بوست» ،رأيتم دولتكم أن فيه تعدي على دولتكم وهذا ربما لم يعد سابقة في تاريخ الحكومات الاردنية .

دولة الرئيس

من حقكم أن تقوموا برفع الدعاوى ضد أي شخص أو مؤسسة أو جهة ما ترون أنها تتطاول عليكم أو على الحكومة، لكن لستم وأعضاء حكومتكم مواطنين عاديين بحكم المنصب والمسمى والوظيفي ، ولو كنتم خارج العمل الرسمي ، فهذا من حقكم أيضا ، لكننا الآن نذكركم بموقف من مواقف الهاشميين الكثيرة حين أصدر جلالة الملك عبدالله الثاني الإرادة الملكية السامية بالعفو عمن تطاول، ووجه رسالته الملكية للمختصين القيام بوضع دراسات تعمل على تنفيذ الرؤى الملكية السامية لذا كان الأجدر بدولتكم الاقتداء بجلالة الملك وهو القدوة لكل الأردنيين .

منح المستشارة الألمانية ميركل وسام النهضة المرصع

الملك: القيادة المحورية لميركل وجهودها الجادة ساهمتا في تعزيز التفاهم المشترك والعلاقة بين الأردن وألمانيا

ثمّن الدعم الذي أعلنته ألمانيا اليوم للأردن بقيمة (٤٨٣,٧) مليون يورو لعام ٢٠٢١

- ميركل: تعلمت الكثير من جلالة الملك خلال سنوات خدمتي
- اشارت إلى اهتمامها بجهود الإصلاح القائمة حالياً في الأردن في عدة مجالات
- ميركل: لا نريد الاستغناء عن حل الدولتين بل نريد الاستمرار في العمل على تحقيقه

الانباط– برلين

منح جلالة الملك عبدالله الثاني المستشارة الألمانية أنجيلا ميركل وسام النهضة المرصع، الذي يمنح للملوك والأمراء ورؤساء الدول، لجهودها الموصولة في تعزيز علاقات الصداقة وتوسيع التعاون بين المملكة الأردنية الهاشمية وجمهورية ألمانيا الاتحادية.

وعبر جلالته، خلال لقائه في العاصمة الألمانية برلين امس الأربعاء، المستشارة ميركل، بمناسبة قرب انتهاء ولايتها، بحضور سمو الأمير علي بن الحسين، عن تقديره للعلاقات المتينة بين البلدين، مثمناً الدعم الذي أعلنته ألمانيا اليوم للأردن بقيمة ٤٨٣,٧ مليون يورو لعام ٢٠٢١.

وتمول حزمة المساعدات الجديدة مشاريع تنموية في قطاعات حيوية مثل المياه والتعليم والتوظيف والتدريب المهني والتقني، بالإضافة إلى دعم خطة الاستجابة الأردنية للأزمة السورية، لتمويل مشاريع مخصصة للمجتمعات المستضيفة ولدعم اللاجئين.

وفي تصريحات صحفية مشتركة، أشاد جلالة الملك بالعمل مع المستشارة ميركل خلال فترة حكمها على مدى أكثر من ١٥ عاماً، إذ شهد البلدان شراكة قوية بُنيت على الالتزام بالعمل لإحلال السلام العالمي والاستقرار.

واعتبر جلالته أن القيادة المحورية لميركل وجهودها الجادة ساهمتا في تعزيز التفاهم المشترك، وكان لها دور مهم في بناء شراكات متينة، لما تمتعت به من صوت للحكمة.

وأشار جلالة الملك إلى أن إنجازات ميركل، خلال الأعوام الماضية، تشهد على قيادتها المتوازنة، وقد ساعدت عالمنا في التصدي للعديد من الأزمات، آخرها جائحة كورونا وتداعياتها.

وأعرب جلالته عن امتنانه لجهود ميركل خلال توليها المسؤولية من أجل تعزيز الشراكات لبناء عالم أكثر ازدهارا وسلاما.

ورأى جلالة الملك أن لقاءه اليوم يمثل فرصة للأردن لشكر المستشارة ميركل على قيادتها، إذ تعززت العلاقة بين الأردن وألمانيا في مجالات عدة، منها السياسية والاقتصادية والثقافية والأمنية، معتبراً أنها علاقات تبعث على الفخر وأن الأردن ملتزم بتعزيزها مع ألمانيا والاتحاد الأوروبي.

من جهتها، أشارت المستشارة ميركل إلى اهتمامها بجهود الإصلاح القائمة حالياً في الأردن في عدة مجالات، معربة عن سعادتها للقاء جلالة الملك مجدداً في برلين لبحث العلاقات بين البلدين، والتي أصبحت أكثر متانة خلال الأعوام الماضية.

ولفتت ميركل إلى أهمية تبادل وجهات النظر، بما يعزز التعاون الأمني والسياسي المشترك، معبرة عن امتنانها وشكرها، لتعامل الأردن مع العديد من القضايا السياسية والأمنية نظراً لموقعه الجغرافي، مضيفة "لقد تعلمت الكثير من جلالة الملك خلال سنوات خدمتي».

وبينت أن هنالك تعاوناً مشتركاً وتبادلاً لوجهات النظر لمجابهة جائحة "كورونا" وآليات الدعم بهذا الخصوص، إضافة إلى تطور برنامج تقديم اللقاحات.

وتطرقت المستشارة ميركل إلى السياسة الخارجية والقضايا المشتركة، إذ عبرت عن شكرها لجهود الأردن والتزامه بحل الدولتين، وهو ما أكدته أخيراً خلال زيارتها لإسرائيل، وقالت "نحن لا نريد الاستغناء عن حل الدولتين، بل نريد الاستمرار في العمل على تحقيقه، لأن أفضل ضمان لأمن إسرائيل يكون عبر دولة قابلة للحياة للفلسطينيين».

وأشادت ميركل بدور جلالة الملك في رعاية المقدسات في القدس والوصاية الهاشمية عليها، والتي اعتبرت أنها مَهمةٌ خاصة ومُهمة جداً.

وفيما يتعلق بالتطورات السياسية في المنطقة، أشارت ميركل إلى استمرار تبادل وجهات النظر حول سوريا، معتبرة أن الوضع لا يزال غير مرض، كما بينت أن هنالك الكثير يمكن مناقشته فيما يخص العراق وإيران.

ووجهت ميركل في ختام تصريحاتها الشكر إلى جلالة الملك لدوره في العمل لإيجاد حلول سلمية لصراعات المنطقة ونشر الاستقرار فيها، في ظل ظروف صعبة، وعلى تعاون جلالته خلال الأعوام الماضية، مشيدة بجهوده في تعزيز الازدهار في الأردن.

وركز اللقاء على سبل تمتين علاقات التعاون بين البلدين، والمستجدات الإقليمية والدولية، إذ أكد جلالته ضرورة تكثيف الجهود لتحقيق السلام العادل والشامل على أساس حل الدولتين، الذي يضمن قيام الدولة الفلسطينية المستقلة، ذات السيادة والقابلة للحياة، على خطوط الرابع من حزيران عام ١٩٦٧، وعاصمتها القدس الشرقية.

وشدد جلالة الملك على ضرورة تكثيف الجهود للتوصل لهذا الحل، كونه السبيل الوحيد لتحقيق الأمن والاستقرار والسلام الدائم في المنطقة، مشيرا إلى مواصلة المملكة بذل جميع الجهود لحماية المقدسات الإسلامية والمسيحية بالقدس، من منطلق الوصاية الهاشمية عليها.

وبين جلالته أهمية استمرار دعم وكالة إغاثة وتشغيل اللاجئين الفلسطينيين (الأونروا) في تقديم خدماتها وفق تكليفها الأممي.

وحضر اللقاء نائب رئيس الوزراء ووزير الخارجية وشؤون المغتربين أيمن الصفدي، ومدير مكتب جلالة الملك، الدكتور جعفر حسان، وعدد من كبار المسؤولين الألمانيين.

العيسوي ينقل تعازي الملك إلى العريقات والمحاميد وملحم

الانباط– عمان

نقل رئيس الديوان الملكي الهاشمي يوسف حسن العيسوي تعازي جلالة الملك عبدالله الثاني إلى عشيرة العريقات بوفاة العميد الركن المتقاعد أحمد درويش العريقات، وإلى عشيرة المحاميد بوفاة صالح المحاميد، والد أمين عام وزارة المياه والري، وإلى عشيرة ملحم بوفاة زاهي خليل تميم ملحم.

وأعرب العيسوي، في اتصالات هاتفي مع أسر المرحومين، عن تعازي ومواساة جلالة الملك، سائلا الله أن يتغمدهم بواسع رحمته.

مجلس الوزراء يوافق على إعادة المعلمين المحالين للاستيداع إلى الخدمة

الانباط– عمان

أعلن وزير التربية والتعليم والتعليم العالي والبحث العلمي الدكتور وجيه عويس عن موافقة مجلس الوزراء على إعادة المعلمين التسعة المحالين للاستيداع إلى الخدمة.

واضاف عويس خلال اجتماع لجنة التعليم والشباب النيابية، امس الأربعاء، أن الوزارة ستخاطب مجلس الوزراء بوضعهم.

أمين عام التربية: تشكيل لجنة لدراسة ملف المعلمين المحالين للاستيداع

الانباط– عمان

قال أمين عام وزارة التربية والتعليم للشؤون الفنية والإدارية نواف العجارمة إن الوزارة وبناء على توجيهات رئيس الوزراء الدكتور بشر الخصاونة، شكلت لجنة لدراسة ملف المحالين إلى التقاعد المبكر والاستيداع من المعلمين لإعادتهم للخدمة.

وأضاف العجارمة خلال اجتماع لجنة التعليم والشباب، امس الأربعاء، بحضور رئيس ديوان الخدمة المدنية سامح الناصر، أن الوزارة خاطبت رئاسة الوزراء بشأن ملف المعلمين المحالين للاستيداع، والبالغ عددهم ٩ معلمين، من أجل إعادتهم لعملهم، فيما ستجري دراسة المحالين إلى التقاعد المبكر ضمن أسس محددة واعطاء الأولوية لمن تضرر تقاعده، والبالغ عددهم ١٢٠ معلما، وبعد انتهاء اللجنة من عملها سترفع توصياتها لرئيس الوزراء.

أورنج الأردن تدعم الحملات التوعوية بسرطان الثدي

الانباط–عمان

قدّمت أورنج الأردن رعايتها للمسيرة التضامنية التي نظمتها هيئة تنظيم قطاع الاتصالات بالتعاون مع مؤسسة الحسين للسرطان (البرنامج الأردني لسرطان الثدي) وجمعية حوض البحر الأبيض المتوسط لمرضى السرطان ومركز Circles للياقة البدنية والصحية، إلى جانب مجموعة من الشركاء، على مدار شهر تشرين الأول الذي يُعرف بشهر التوعية بسرطان الثدي بهدف نشر الوعي بهذا المرض والتضامن مع المرضى.

وانطلقت المسيرة من مقر هيئة تنظيم قطاع الاتصالات، بمشاركة السيدات من كافة المؤسسات المشاركة في الفعالية، تلتها أنشطة رياضية وتوعوية في مركز Circles للياقة البدنية والصحية.

ويأتي دعم أورنج الأردن للمسيرة التضامنية في إطار الحملة الخاصة بشهر تشرين الأول للتوعية بسرطان الثدي للعام ٢٠٢١، تحت شعار "تصوّرتي؟"، التي أطلقها البرنامج الأردني لسرطان الثدي ضمن الفعاليات المتنوعة التي ينظمها خلال الشهر للتشجيع على الكشف المبكر وخاصة عبر التصوير بأشعة الماموغرام.

وبالإضافة إلى دعمها للمسيرة، استضافت الشركة جلسة توعوية في قرية أورنج الرقمية بالعبدلي تضمنت مجموعة من الخبراء من القطاع الصحي ومجال التغذية وعدداً من الناجين من سرطان الثدي تحدثوا فيها عن تجاربهم.

وأكدت نائب المدير التنفيذي للعلاقات العامة، المسؤولية الاجتماعية والاتصال المؤسسي، المهندسة رنا الدبابنة، أهمية هذه الفعالية في نشر الوعي بطرق الوقاية وأهمية الكشف المبكر الذي قد يسهم في الحفاظ على صحة العديد من النساء وعلاجهن قبل انتشار السرطان ووصوله إلى مراحل متقدمة، لافتة إلى أن أورنج تحرص على دعم المبادرات الرامية للقضاء على هذا المرض والمساهمة في علاج المرضى، انطلاقاً من مسؤوليتها الاجتماعية ودورها الفاعل.

وبالتزامن مع شهر التوعية، حرصت الشركة على توعية موظفيها بأهمية الكشف المبكر عن سرطان الثدي الذي يعد أحد أكثر الأنواع انتشاراً بين النساء بشكل خاص، من خلال استضافتها أحد أطباء مركز الحسين للسرطان عبر Orange Radio، اهتماماً بصحة موظفيها والتزاماً بتزويدهم بالمعلومات التي من شأنها حمايتهم.

يذكر أن أورنج الأردن تجمعها شراكة متواصلة مع مؤسسة الحسين للسرطان، إذ تدعم حملة "زكاتكم حياتي" سنوياً، كما قدّمت دعمها لمبادرة "الأردن ضد السرطان" بهدف جمع التبرّعات للمساهمة في علاج مرضى السرطان غير المقتدرين، انطلاقاً من الدور الإنساني الذي يتناسب مع مكانة أورنج كمزوّد رقمي رائد ومسؤول يهتم بكل ما يهمّ المجتمع.

ولي العهد يزور جانباً من فعاليات مؤتمر ومعرض الذكاء الاصطناعي لتكنولوجيا الدفاع والأمن السيبراني الأول

الانباط– البحر الميت

زار نائب جلالة الملك، سمو الأمير الحسين بن عبدالله الثاني، ولي العهد، امس الأربعاء، جانباً من فعاليات "مؤتمر ومعرض الذكاء الاصطناعي لتكنولوجيا الدفاع والأمن السيبراني الأول"، المنعقد في مركز الملك الحسين للمؤتمرات بمنطقة البحر الميت، بتنظيم من "سوفكس" الأردن.

واطلع سمو ولي العهد، خلال الزيارة، على أحدث التقنيات في مجال الذكاء الاصطناعي والأمن السيبراني، والتي تساهم في إيجاد حلول لحماية البيانات.

ويتيح المؤتمر، الذي يعقد للمرة الأولى على مستوى المنطقة، لأكثر من ٨٠ شركة محلية وعالمية تبادل الخبرات والاستراتيجيات والمعرفة، من خلال جمع خبراء الذكاء الاصطناعي والأمن السيبراني مع صناع القرار لبحث أهم التطورات ومعالجة التحديات.

ويستمر المؤتمر، الذي انطلق تحت رعاية سمو ولي العهد، لغاية ٢٨ من الشهر الحالي، بمشاركة العديد من المختصين والمحاضرين المحليين والعالميين في مجال تكنولوجيا الدفاع والأمن السيبراني.

ورافق سمو ولي العهد، وزير الاقتصاد الرقمي والريادة أحمد الهناندة، ورئيس هيئة الأركان المشتركة اللواء الركن يوسف أحمد الحنيطي، ومدير الأمن العام اللواء الركن حسين الحواتمة، ومدير عام معرض "سوفكس" الأردن العميد المهندس أيمن البطران.

حالة من عدم الاستقرار الجوي وزخات متفرقة يومي الجمعة والسبت

الانباط– عمان

تكون درجات الحرارة امس الاربعاء، حول معدلاتها الاعتيادية لمثل هذا الوقت من السنة، وتكون الاجواء معتدلة الحرارة بوجه عام في أغلب مناطق المملكة، مع ظهور بعض الغيوم على ارتفاعات مختلفة، وتكون الرياح شمالية غربية معتدلة السرعة.

وبحسب تقرير إدارة الأرصاد الجوية، تبقى الاجواء يوم غد الخميس، معتدلة الحرارة بوجه عام في أغلب مناطق المملكة، مع تواجد الغيوم على ارتفاعات مختلفة، وتكون الرياح شمالية غربية معتدلة السرعة تنشط أحياناً.

وتتأثر المملكة الجمعة تدريجياً بحالة ضعيفة من عدم الاستقرار الجوي، وتكون الأجواء معتدلة الحرارة بوجه عام في أغلب مناطق المملكة، مع ظهور كميات من الغيوم على ارتفاعات مختلفة، ويتوقع في ساعات المساء والليل هطول زخات خفيفة ومتفرقة من المطر في أجزاء مختلفة من المملكة، قد يصحبها الرعد أحياناً في بعض المناطق، وتكون الرياح شمالية غربية معتدلة السرعة تنشط أحياناً.

وتبقى المملكة يوم السبت، تحت تأثير حالة ضعيفة من عدم الاستقرار الجوي، وتكون الأجواء معتدلة الحرارة بوجه عام في أغلب مناطق المملكة، مع تواجد كميات كبيرة من الغيوم على ارتفاعات مختلفة تغطي سماء المملكة، ويحتمل هطول زخات متفرقة من المطر في أجزاء مختلفة من المملكة، قد يصحبها الرعد أحياناً في بعض المناطق، وتكون الرياح شمالية غربية معتدلة السرعة تنشط أحياناً.

وتتراوح درجات الحرارة العظمى والصغرى في عمان اليوم ما بين ٢٦ – ١٤ درجة مئوية، وفي المرتفعات الشمالية ٢٣ – ١٢، وفي مرتفعات الشراة ٢٤ – ١٠، وفي مناطق البادية ٢٨ – ١٢، وفي مناطق السهول ٢٦ – ١٤، وفي الاغوار الشمالية ٣٢ – ١٧، وفي الأغوار الجنوبية ٣٢ – ٢١، وفي البحر الميت ٣١ – ٢٠، وفي خليج العقبة ٣١ – ١٩ درجة مئوية.

الأمير مرعد يلتقي وفداً من الجمعية العلمية الملكية

الانباط– عمان

التقى سمو الأمير مرعد بن رعد رئيس الهيئة الهاشمية للمصابين العسكريين في مقر الهيئة، امس الاربعاء، وفداً من الجمعية العلمية الملكية برئاسة نائب رئيس الجمعية للتكنولوجيا الدكتور نبيل الفيومي.

واطلع سموه إلى نظام المعلومات الإلكتروني الذي قدمته الجمعية دعماً للهيئة في تطوير آلية عملها. واستمع سموه إلى شرح مفصل قدمه الدكتور محمود فرفوره من الجمعية العلمية الملكية حول آلية عمل النظام الذي يعتمد على التحليل الإحصائي وتوفير الرسوم البيانية والإحصائية الدقيقة التي تساهم في تقييم الأداء وبناء الاستراتيجيات بالاعتماد على أنظمة محوسبة تساهم في سهولة اتخاذ القرار وتعزيز نوعية الخدمة المقدمة للمصابين العسكريين وذويهم.

وعبر سموه عن أهمية الأنظمة الإلكترونية في متابعة وتحليل البيانات وسرعة الوصول إليها من خلال نظم معلوماتية قوية تساعد في اتخاذ القرار الإداري بأسرع وقت وبأقل التكاليف.

وفي نهاية اللقاء، قدم سموه درعاً تكريمياً لسمو الأميرة سمية بنت الحسن، رئيس الجمعية العلمية الملكية، تسلمه الدكتور نبيل الفيومي، بحضور جمال حبايب وسامر صوالحه من الجمعية العلمية الملكية، ومن الهيئة مديرها العام العميد الركن المتقاعد جادالله المصاروة، ومدير شؤون المصابين العسكريين الدكتور خالد البطاينة، والمدير المالي وائل المناصرة، ورئيس فرع الهيئة لإقليم الوسط ياسر أبو عليان، ورئيس وحدة الرقابة الداخلية مشهور المناصير.

٦ر٤٧ مليون دينار الأرباح الصافية للبنك الاسلامي الأردني حتى نهاية أيلول

الانباط– عمان

ارتفعت أرباح البنك الاسلامي الأردني الصافية لنهاية شهر أيلول الماضي، لتصل إلى ٦ر٤٧ مليون دينار مقابل ٧ر٤٠ مليون دينار لنفس الفترة من العام الماضي.

وأظهرت بيانات البنك في افصاح له على موقع بورصة عمان، امس الأربعاء، أن البنك حقق أرباحا إجمالية بلغت ٧ر٧٦ مليون دينار مقابل ١ر٦٥ مليون دينار لنفس فترة المقارنة.

ولم يسجل البنك أية مخصصات لخسائر التسهيلات الائتمانية المتوقعة لنهاية أيلول، في حين سجل لذات الفترة من العام الماضي مخصصات بنحو ٧٠٠ ألف دينار. وسجلت البيانات المالية ارتفاعا في مجموع المطلوبات وحقوق الملكية للبنك لنهاية أيلول الماضي، وصولا إلى ما مجموعه ٢٠٤ر٥ه مليار دينار مقابل ٨٤٤ر٤ مليار دينار لنهاية عام ٢٠٢٠.

الفوسفات توقع اتفاقية لإنشاء مصنع فلوريد الألمنيوم في الشيدية بكلفة ٣٠ مليون دولار

الانباط– عمان

وقعت شركة مناجم الفوسفات الأردنية وشركة "آلو فلوريد ليميتيد" الهندية، امس الأربعاء، اتفاقية لإنشاء مصنع لإنتاج فلوريد الألمنيوم في منطقة الشيدية بمحافظة معان، بكلفة تقدر بنحو ٣٠ مليون دولار.

وتعمل "الفوسفات الأردنية" بموجب الاتفاقية، التي جاءت استكمالاً لمباحثات سابقة بين الجانبين، على تزويد المصنع الجديد بـ ٢٠ ألف طن من حامض الفلوسليك أسد سنوياً، والذي يُعد من المنتجات الجانبية الناتجة عن صناعة حامض الفسفوريك.

وأكد رئيس مجلس إدارة "الفوسفات الأردنية"، الدكتور محمد الذنيبات، خلال توقيع الاتفاقية، أهميتها في تعزيز الجهود التي تبذلها الشركة للتوجه نحو الصناعات التحويلية وتنويع مصادر دخلها وإنتاجها.

وقال، بحضور السفير الهندي في عمان أنور حليم وعدد من أعضاء مجلس إدارة شركة مناجم الفوسفات، ورئيس النقابة العامة للعاملين في المناجم والتعدين خالد الفناطسة، إن المصنع الجديد سيوفر نحو ١٠٠ فرصة عمل جديدة لأبناء المنطقة، ما يعزز من دور الشركة في المساهمة في دعم الجهود الوطنية المبذولة للحد من البطالة.

وبين الدكتور الذنيبات، حرص شركة على تنويع شراكاتها الاستثمارية، وزيادة قدراتها الانتاجية والاقتصادية، بما يعزز مكانتها العالمية.

من جانبه، أكد رئيس مجلس إدارة شركة آلو فلوريد ليميتيد الهندية، فينكنت ناريان، أن المصنع الجديد يشكل إضافة نوعية لعلاقات التعاون بين الجانبين، معرباً عن اعتزاز الجانب الهندي، بشراكته الاستراتيجية مع شركة مناجم الفوسفات الأردنية في مختلف المجالات.

بدوره، أوضح الرئيس التنفيذي لشركة مناجم الفوسفات الأردنية المهندس عبد الوهاب الرواد، أن المصنع الجديد سيراعي جميع الاشتراطات البيئية العالمية، مبيناً أن صناعة فلوريد الالمنيوم هي صناعة فريدة، وسيسهم انتاج شركة الفوسفات لهذه المادة، في وضع الأردن ضمن قائمة الدول المنتجة والمصدرة لها عالميا، بسبب أهميتها وزيادة الطلب عليها.

الصحة والتربية النيابيتان ترفضان أي قرار يعيق استمرار عملية التعلم الوجاهي

الانباط– عمان

عقدت لجنتا الصحة والبيئة والتعليم والشباب النيابيتان، اجتماعًا مشتركًا امس الأربعاء، برئاسة الدكتور بلال المومني، ناقشت خلاله موضوع المطاعيم والوضع الوبائي في مدارس المملكة، وتأثير فيروس كورونا عليه.

وأكد المومني رفض اللجنة لأي قرار أو نية تعيق استمرار عملية التعلم الوجاهي في المملكة، قائلاً إن "قطاع التعليم يعتبر من أكثر القطاعات تأثرًا بجائحة كورونا، والتي ما تزال آثارها ملموسة على الطلبة والأهالي والمؤسسات التعليمية بشكل عام".

وحضر الاجتماع، وزيرا الصحة الدكتور فراس الهواري، والتربية والتعليم والتعليم العالي والبحث العلمي الدكتور وجيه عويس.

وأضاف المومني أن هناك جهودًا كبيرة ومقدرة من قبل وزارتي التربية والصحة في التعامل مع أزمة كورونا، لافتًا إلى أن الإشاعات وتضارب المعلومات الواردة من بعض الجهات الحكومية حول العودة للتعليم عن بُعد، وإلزامية التطعيم للطلبة الذين تتراوح أعمارهم ما بين ١٢ و١٧ عامًا، شكلت هاجسًا وتخوفًا لكثير من المواطنين، "ما دعانا الى عقد هذا الاجتماع لتوضيح خطة الحكومة القادمة بهذا الشأن".

من جانبه، طالب مقرر لجنة الصحة والبيئة النيابية، الدكتور تيسير كريشان، الحكومة بتفعيل دور الصحة المدرسية وأن يكون هناك متابعة حثيثة لطلبة المدارس عبر تخصيص طبيب لكل مدرسة يُناط به متابعة الحالة المرضية الموجودة فيها. كما طالب بضرورة أن يكون هناك خطة واضحة لدى وزارتي التربية والصحة للتعامل مع الحالات الوبائية.

بدورهم، أكد النواب الحضور أهمية التنسيق الإعلامي، وعدم التعارض بين الوزراء المعنيين، لتكون المعلومة واضحة لدى الإعلام، وعدم فتح المجال أمام الإشاعات، وتوضيح أرقام ونسب الإصابات بطرق علمية واضحة، خصوصًا تلك التي ظهرت خلال المهرجانات والاحتفالات.

كما شددوا على ضرورة عدم الرجوع إلى المربع الأول "التعلم عن بُعد"، كون تلك التجربة لم تخدم فئة كثيرة من الطلبة، وكان لها أثر سلبي على كثير من الأهالي والطلبة والمؤسسات التعليمية.

واعتبروا أن تلك التجربة كانت خيارًا ليس بالأفضل نتيجة الجائحة، مشيرين بالوقت نفسه أهمية تطويرها وتجويدها.

من جانبه، أوضح عويس، أنّ وزارة التربية والتعليم مستمرة بنظام التعليم الوجاهي باعتباره الاساس والوسيلة الفضلى لصقل مهارات الطلبة وتنمية العلاقة بين المدرس والطالب، مشيراً إلى أن خيار التعلم عن بُعد يتم اللجوء اليه حال زادت حالات الإصابة في المدرسة عن ١٠ بالمئة وفق البرتوكول الصحي المعتمد.

وأضاف أن إعطاء اللقاح المضاد لفيروس كورونا لطلبة المدارس من أعمار ١٢ إلى ١٨ عاما مستمر اختيارياً، لافتاً إلى أنه يتم مراقبة الحالة الوبائية في المدارس بشكل مستمر، حيث تم أخذ ما يقارب ٢٠٠٠ فحص عشوائي، تم تحويل مدرستين إلى التعلم عن بُعد بسبب زيادة حالات الإصابة عن النسبة المقررة.

من ناحيته، بين الهواري أن "كل مؤشرات العالم تقول إن نسبة الإصابة تزداد"، ولكن "الأرقام في الأردن مطمئنة"، وذلك وفق مؤشر المنحنى الوبائي، لافتا إلى أنه ليس هناك أي نية لدى الحكومة للتوجه الى التعلم عن بعد في ظل ما دامت الارقام والنسب ضمن السيطرة.

كما أكد أهمية استقاء المعلومة من الجهات الرسمية وعدم فتح المجال لأي جهة بضخ الإشاعات والأكاذيب حول إلزامية التطعيم والعودة للتعلم الالكتروني، مشيراً إلى أن موضوع تطعيم الطلبة من سن (١٢ – ١٨)، هو جانب اختياري وحق للأهالي لتطعيم ابنائهم.

وبرر الهواري سبب ارتفاع نسب الإصابات بفيروس كورونا بين الفئة العمرية من (١٢- ١٧) عاماً، يعود كون هذه الفئة لم تتلق المطعوم، ما انعكس ذلك على المنحنى الوبائي في الفترة الأخيرة بالإضافة لظهور متحور دلتا الجديد الذي يعد اكثر انتشارا من السابق.

ودعا الهواري إلى أخذ اللقاح خاصة بعد ارتفاع نسبة الإصابات، قائلا إنه عندما نقوم بتطعيم الجزء الأكبر من المواطنين سيكون باستطاعتنا العودة إلى الحياة الطبيعية.

وأوضح أن نسب أشغال غرف العناية الحثيثة والمستشفيات والطاقة الاستيعابية تؤكد احتواء المرض والسيطرة عليه.

لجنة فلسطين النيابية تزور مخيم الطالبية

الانباط– الجيزة

زارت لجنة فلسطين النيابية، امس الأربعاء، مخيم الطالبية في لواء الجيزة بمحافظة العاصمة التقت خلالها مدير عام دائرة الشؤون الفلسطينية المهندس رفيق خرفان ولجنة تحسين المخيم.

وقال رئيس اللجنة النائب محمد الظهراوي، إن هذه الزيارة تأتي ضمن سلسلة زيارات تنفذها اللجنة للاطلاع على واقع الخدمات في المخيمات، والاستماع لمطالبهم، مؤكدا دور وكالة الأمم المتحدة لإغاثة وتشغيل اللاجئين الفلسطينيين "الأونروا" بتقديم الخدمات الإنسانية، وضرورة استمرار التعاون المستمر والتواصل مع دائرة الشؤون الفلسطينية لتذليل العقبات.

وأكد الظهراوي أن الدفاع عن القضية الفلسطينية وحماية المقدسات الإسلامية والمسيحية في مدينة القدس تتربع على أولويات القيادة الهاشمية، مبيناً أنّ اللجنة تترجم دائما التوجهات الملكية بأن موقف الأردن ثابت تجاه القضية الفلسطينية، وأنها قضيته المركزية الأولى.

ودعا إلى الوقوف بحزم ضد أي جهة تشكك بمواقف الأردن تجاه القضية الفلسطينية، مثمنا في الوقت ذاته جهود الدول التي تقدم التبرعات لـ"الأونروا".

وبين عضو اللجنة النائب امغير الهملان أن اللجنة استمعت إلى شرح مفصل قدمه رئيس لجنة تحسين المخيم ناصر البنا عن مشاكل المخيم ومطالبه. وأضاف أن اللجنة زارت مركز التأهيل المجتمعي، واطلعت بشكل موسع على واقع الخدمات المقدمة في المخيم.

من جهته، قال مدير عام دائرة الشؤون الفلسطينية المهندس رفيق الخرفان، إن الأردن يقود جهوداً حثيثة لتستمر "الأونروا" في أداء واجباتها وجهودها، وأن الدائرة على تواصل مستمر مع الوكالة لتقديم أفضل الخدمات للاجئين الفلسطينيين، مشيرا إلى أن دائرة الشؤون الفلسطينية على تواصل مستمر مع لجنة فلسطين النيابية وتضعها بصورة الاحتياجات.

من ناحيته، عبّر رئيس وأعضاء لجنة تحسن المخيم عن شكرهم وتقديرهم على جهود لجنة فلسطين المتواصلة للاطلاع على واقع الخدمات في المخيمات والوقوف على احتياجاتهم، مؤكدين أن الأردن سيبقى قلعة صامدة بقيادته الهاشمية ووحدة أبنائه ووعيهم الكبير.

القول الفصل

هل يعفو الرئيس؟

حسين الجغبير

لا يختلف عاقلان على ان من سلبيات مواقع التواصل الاجتماعي التنمر واغتيال الشخصية واستسهال اقتحام خصوصية الافراد، وهي سلبيات للأسف اوجدناها نحن بلا أدنى مساحة للتفكير.

والرفض لهذا السلوك ينطوي على الجميع سواء كان المستهدف مواطنا عاديا أو مسؤولا، إذ الأخلاق البشرية والانسانية والدين والقانون ينبذون ذلك لما له من أثر سلبي على الفرد والمجتمع.

ومن هذا المنطلق فإن ما أقدم عليه مواطنا أردنيا من اساءة لشخص رئيس الوزراء الدكتور بشر الخصاونة والإشارة الى زوجته لا يجوز بأي شكل من الاشكال. وهو سلوك لا نبرره او نقبله لانفسنا ولغيرنا.

لكن في ذات الاطار فإن لجوء الرئيس الى المدعي العام لتقديم شكوى بحق المواطن الاردني، وهو حق كفله له الدستور الاردني والقانون ايضا، يسجل على الرئيس الدي توجب عليه عدم الاكتراث لمثل هذه العينات من البشر، التي بات البعض يستغلها عبر الترويج لاوضاعه المادية وفقره. لست متعاطفا مع المواطن من هذا الجانب كونه يفترض ان يكون حريصا اكثر.

لو كنت مكان الرئيس لما فكرت للحظة ان اسجل قضية بحث هذا المواطن لاعتبارين اثنين، الاول ان الخصاونة شخصية عامة وهي عرضة دوما للانتقاد والتجريح من فئات غير مسؤولة، وادا ما اراد ان يلاحق الجميع قضائيا فان محاكمنا ستمتلىء عن بكرة ابيها بالمبلغ عنهم.

اما ثانيا، فان جلالة الملك كان قد وجه حكومة الخصاونة بخصوص قضايا اطالة اللسان وفي ذلك رسالة للجميع للمخطيء والمخطأ بحقه، وعلى الخصاونة ان يقتدي بسلوك سيد البلاد قبل ان يتسرع بالتوجه للمحكمة.

كنا وما نزال نقول ان مواقع التواصل الاجتماعي اصبحت ملاذا غير آمن وفرصة لمن تسول له نفسه انتقاد الاخرين ورفضهم واغتيال شخصيتهم دون تردد وبأبسط الطرق واسهلها، وهنا تصعب المراهنة على وعي الناس كونهم هم انفسهم رواد هذه المواقع واعتادوا على كل شيء بدءا من نقل الخبر والمعلومة دون تحري او تدقيق وانتهاءا باستهداف الاشخاص وحياتهم الشخصية.

لن يستقيم وضع الناس بشكوى رئيس الوزراء فقد شاهدنا حجم التعاطف مع المواطن الاردني على مواقع التواصل الاجتماعي رغم انه ارتكب خطأ كبيرا، وهذا التعاطف مرده عدم الاعتراف بحق الخصاونة بصون بيته وحمايته.

فوضى مواقع التواصل الاجتماعي يجي ان تتوقف وعلى الدولة ايجاد اليه ما لضبط حالة الانفلات التي تعيشها وتؤرق امننا المجتمعي، فالأمر زاد عن حده وبات لايطاق او يحتمل.

وعلى الناس ان تكف عن التعبير عن سخطها باستخدام طرق هم ذاتهم لا يقبلونها على انفسهم، وعلى الخصاونة ان يعيد النظر بالشكوى التي تقدم بها للقضاء فهو بمثابة الوعاء الدي يحتضن الحميع.

info@alanbatnews.net

مذكرة تفاهم بين جمعية إنتاج ومجلس المصدرين والمستثمرين الأوكراني

الانباط– عمان

وقعت جمعية شركات تقنية المعلومات والاتصالات "إنتاج"، مذكرة تفاهم مع مجلس المصدرين والمستثمرين التابع لوزارة الخارجية الأوكرانية، بهدف تعزيز العلاقات التجارية والتعاون الاقتصادي بين المنظمات في البلدين.

وبحسب بيان للجمعية، امس الأربعاء، سيتم بموجب المذكرة تعزيز تحالف الأعمال الاستراتيجي بين دوائر الأعمال، وتشجيع الزيارات والاجتماعات والتفاعلات الأخرى بين الأفراد والشركات في البلدين.

وقال رئيس هيئة المديرين في جمعية إنتاج عيد الصويص، إن المذكرة تهدف لإيجاد أسواق جديدة أمام صادرات القطاع، مشيرا إلى أن السوق الأوكراني من الأسواق التي تشهد تنافسا كبيرا في قطاع تكنولوجيا المعلومات.

ولفت إلى أن تبادل الخبرات ضمن القطاع ستكون عنوانا رئيسيا للشراكة بين الجمعية والمجلس، وان الشركات الأردنية العاملة في القطاع لديها فرصة للتشبيك مع القطاع الأوكراني.

من جهته، قال ممثل مجلس المصدرين والمستثمرين التابع لوزارة الخارجية الأوكرانية نائب وزير الخارجية دميترو سينيك، إن أوكرانيا والأردن مرتبطان ببعضهما البعض من خلال التجارة الدولية والروابط التجارية والصناعية والثقافية المهمة.

وأشار إلى أن مذكرة التفاهم بين الطرفين تساعد على نشر جميع المعلومات ذات الصلة لتعزيز التجارة والأعمال الثنائية، بالإضافة لتقديم الدعم لكلا الطرفين في التجارة والاستثمار والأعمال، بما في ذلك المعارض والبعثات والمؤتمرات.

هيئة الطاقة تحصل على الاعتماد العالمي لنظام إدارة المخاطر

الانباط– عمان

حصلت هيئة تنظيم قطاع الطاقة والمعادن على اعتمادية الآيزو ٣١٠٠٠ من خلال الشركة السويسرية (اس جي اس) المتخصصة بمنح هذه الشهادات الدولية.

وقال رئيس مجلس مفوضي الهيئة الدكتور حسين اللبون إن الهيئة حصلت على الاعتمادية بعد الانتهاء من عملية تدقيق شامل للإجراءات المتبعة من قبل الهيئة في إدارة المخاطر، ومطابقتها مع المعايير الدولية التي وضعتها هيئة الآيزو الدولية.

وأكد أن الحصول على هذا الاعتماد يعزز قدرة الهيئة على تقييم المخاطر المتوقعة وتحليلها وفهم مسبباتها وتأثيراتها المحتملة ومعالجتها بصورة فاعلة، ويعزز من تطبيق الإجراءات الوقائية، وتحقيق الأهداف وفقاً للخطط الاستراتيجية والتشغيلية الموضوعة، ما شأنه الارتقاء بالإجراءات الخاصة بالعمليات الفنية والإدارية التي تنتهجها الهيئة في تنظيم القطاعات التي تشرف عليها.

وأشار الدكتور اللبون إلى أن الحصول على هذا الاعتماد العالمي يعزز جهود الهيئة في تطبيق الممارسات العالمية الفضلى بالتعامل مع الأمور المتعلقة بإدارة المخاطر، وذلك عبر زيادة فعالية التشبيك الداخلي لجهود كوادر الهيئة المختلفة.

يشار إلى أن الهيئة هي أول جهة حكومية حصلت على شهادة الآيزو ١٠٠٠٢ لنظام إدارة شكاوى المتعاملين، بالإضافة إلى حصولها على شهادة الآيزو ٩٠٠١ لنظام إدارة الجودة الذي يعد المعيار الدولي في تلبية طلبات العملاء ومراقبة مستوى الجودة المقدم من الهيئة لعملائها.

رئيس الوزراء يتسلم نسخة من التقرير السنوي لحالة حقوق الانسان في المملكة لعام ٢٠٢٠

الانباط– عمان

تسلم رئيس الوزراء الدكتور بشر الخصاونة، امس الأربعاء، من رئيس مجلس أمناء المركز الوطني لحقوق الإنسان الدكتور ارحيل الغرايبة نسخة من التقرير السنوي لحالة حقوق الإنسان في المملكة للعام 2020.

وأكد رئيس الوزراء لدى استقباله في رئاسة الوزراء، الدكتور الغرايبة، بحضور المفوض العام لحقوق الإنسان علاء العرموطي، والمنسق الحكومي لحقوق الإنسان في رئاسة الوزراء نذير العواملة، التزام الحكومة بالتوجيهات الملكية السامية بتعزيز حقوق الإنسان في المملكة وحرياته الاساسية والبناء على الانجازات التي تحققت في هذا المجال.

ولفت رئيس الوزراء إلى أن الحكومة تنظر باهتمام للتقرير الذي يصدره المركز الوطني لحقوق الإنسان والحرص على تعاون جميع الوزارات والمؤسسات المعنية مع المركز للتعامل مع التوصيات والملاحظات التي يتضمنها التقرير.

وعرض رئيس مجلس أمناء المركز المحاور الاساسية التي يتضمنها التقرير السنوي السابع عشر للمركز الوطني لحقوق الإنسان حول حالة حقوق الإنسان في المملكة لعام 2020 في مجالات الحقوق المدنية والسياسية، والحقوق الاقتصادية والاجتماعية والثقافية، وحقوق الفئات الأكثر حاجة للحماية.

واشار الغرايبة إلى تطلع المركز لتعاون الحكومة والدوائر والمؤسسات المعنية لاتخاذ الاجراءات المطلوبة لمتابعة التوصيات التي يتضمنها التقرير وتنفيذها.

وزير السياحة يلتقي رئيس وأعضاء جمعية السياحة الوافدة والأعضاء المؤازرين

الانباط– عمان

التقى وزير السياحة والآثار نايف الفايز، رئيس جمعية السياحة الوافدة محمد سميح وأعضاء الجمعية والأعضاء المؤازرين من فنادق وشركات نقل.

وحضر اللقاء امين عام وزارة السياحة الدكتور عماد حجازين، ومدير عام هيئة تنشيط السياحة الدكتور عبد الرزاق عربيات، ومدير الإدارة الملكية لحماية البيئة والسياحة العميد منهل الحجرات، ومدير دائرة الاثار العامة الدكتور فادي بلعاوي، ومدير عام شركة جت المهندس مالك حداد.

وبحث الوزير خلال اللقاء الذي عقد أمس الثلاثاء، الواقع السياحي والعقبات التي تعترض تطور القطاع، وايجاد الحلول المناسبة لها من خلال الحوارات المباشرة وطرح الافكار التي ستؤدي الى تطوير قطاع السياحة الوافدة.

وجرى خلال اللقاء، مناقشة الخطط التسويقية التي تنفذها هيئة تنشيط السياحة، وكذلك الاسواق الجديدة التي سيتم التوجه اليها، والسبل الكفيلة لتحفيز ودعم الأسواق التقليدية.

واستعرض الوزير الفايز، أبرز الإجراءات التي قامت بها وزارة السياحة والآثار خلال جائحة كورونا والحزم التحفيزية التي اطلقتها الحكومة لمساعدة القطاع، مبينا البرامج التي تعمل عليها الهيئة، وخططها المستقبلية ونظام الحوافز للوكلاء في الخارج من أجل تحفيزهم على تسويق الأردن.

واشار الى التشاركية الحقيقية مع القطاع الخاص في كل ما يتعلق بالعملية السياحية من انظمة وبرامج وخطط تسويقية، والاستفادة من خبرات القطاع المتراكمة ودوره في وضع الاردن على الخارطة السياحية العالمية جنبا الى جنب مع وزارة السياحة وهيئة تنشيط السياحة.

من جهته، عرض رئيس مجلس ادارة الجمعية محمد سميح، إنجازات الجمعية وخططها المستقبلية والتحضيرات التي سيتم العمل عليها لإقامة مؤتمر سياحي سنوي على غرار المؤتمرات التي تقام في مختلف دول العالم بدعم من مؤسسات ومنظمات سياحية محلية واقليمية ودولية، شاكرا الدعم الدائم المقدم للجمعية من قبل الجهات المعنية كافة.

وفي نهاية اللقاء، رد الوزير والمدراء العامون المعنيون، على الاستفسارات والاسئلة التي تم طرحها من قبل الحضور التي تصب في مجملها في مصلحة القطاع وتطويره وتذليل الصعاب والتحديات التي تواجه شركات السياحة الوافدة.

وزير التخطيط يلتقي مسؤولين ألمان لتعزيز التعاون التنموي

الانباط– عمان

التقى وزير التخطيط والتعاون الدولي ناصر الشريدة، مجموعة من المسؤولين الحكوميين والبرلمانيين الألمان المعنيين بملف التعاون التنموي مع الأردن، على هامش المحادثات الحكومية الأردنية - الألمانية السنوية حول التعاون التنموي للعام 2021.

وأفادت وزارة التخطيط في بيان امس الأربعاء، بأن الوزير الشريدة التقى وزير دولة في الوزارة الاتحادية للتعاون الاقتصادي والتنمية، الدكتورة ماريا فلاتشسبارث، والمدير العام للسياسة الاقتصادية الخارجية في الوزارة الاتحادية للشؤون الاقتصادية والطاقة والدكتور اكهارد فرانز، ورئيس لجنة المساعدات الخارجية ورئيس غرفة التجارة العربية الألمانية الدكتور بيتر رامزاور.

كما التقى المدير العام للوكالة الألمانية للتعاون الدولي (GIZ) لأوروبا والمتوسط وآسيا الوسطى الدكتورة مكائيلا باور، والمدير العام وكبير الاقتصاديين في وزارة المالية الاتحادية الألمانية وجاكوب فون ويزساكر، وعضو مجلس إدارة بنك الإعمار الألماني والدكتور اندريا هوسر، وعدداً من أعضاء البرلمان الألماني «البوندستاغ».

وعبّر الشريدة خلال اللقاءات - حسب البين - عن تقدير الأردن لألمانيا على الاستجابة والدعم للأولويات التي حددتها الحكومة في مجالات المياه والتعليم والتوظيف والتدريب والتعليم التقني والمهني والطاقة، بما في ذلك دعم خطة الاستجابة للأزمة السورية.

وأشاد الشريدة بالجهود التي تبذلها الأذرع التنموية للحكومة الألمانية بتنفيذ مجموعة من المشاريع والبرامج الإنمائية في الأردن في إطار التعاون الإنمائي الألماني - الأردني (وخاصة بنك الإعمار الألماني والوكالة الألمانية للتعاون الدولي والمعهد الفيدرالي الألماني لعلوم الأرض).

وذكرت الوزارة أنه «تم وضع هؤلاء المسؤولين بصورة الأداء الاقتصادي ومجمل التحديات الاقتصادية والاجتماعية في الأردن خاصة ما يتعلق بانخفاض معدل النمو، وارتفاع معدل البطالة والتي تمثل التحدي الأكبر أمام جهود التعافي الاقتصادي والتي تصل إلى نسبة مرتفعة بين الشباب، وتأثيرات وتداعيات وباء كورونا على القطاعات الإنتاجية المختلفة إلى جانب التحديات الناجمة عن استمرار أزمة اللاجئين السوريين على القطاعات الاقتصادية».

ووفقاً للبيان، وفرّت اللقاءات الفرصة لاطلاعهم على برنامج أولويات عمل الحكومة الاقتصادي للأعوام (2021 - 2023)، الذي يركز على التعافي والنمو الاقتصادي من خلال تحفيز القطاع الخاص لإيجاد المزيد من فرص العمل للأردنيين وبالأخص للشباب والنساء ودعم القطاعات الأكثر تضرراً من جائحة كورونا، بالإضافة الى تحسين تغطية برامج الحماية الاجتماعية الوطنية.

كما تم اطلاعهم على أهم المشاريع الكبرى والشراكة بين القطاعين العام والخاص ضمن برنامج أولويات عمل الحكومة الاقتصادي في قطاعات ذات أولوية كالنقل والبنية التحتية من مياه وطاقة متجددة ومدارس.

وأكد الوزير خلال المحادثات أهمية سياسة قروض التنمية لدعم الموازنة وكذلك تنفيذ الاصلاحات القطاعية (وخاصة في التعليم، والمياه) التي ما تزال تلعب دوراً فعالاً بتنفيذ الإصلاحات والسياسات القطاعية، وحث الجانب الألماني على مواصلة توفير التمويل الميسر لدعم الموازنة والقطاعات ذات الأولوية.

وأشار الوزير إلى الجهود التي تدعم إدماج النوع الاجتماعي ومشاركة المرأة في الحياة السياسية والاقتصادية والسعي للقيام بالمزيد في هذا الصدد. وعلى صعيد متصل، عقد وزير التخطيط والتعاون الدولي حواراً اقتصادياً مع مجموعة رجال أعمال ومستثمرين ألمان، شارك فيها أعضاء في البرلمان الألماني، ورئيس غرفة التجارة العربية - الألمانية، حيث تم طلاعهم على الميزات التي يتمتع بها الأردن في القطاعات المختلفة وكوجهة جاذبة للاستثمار واهمية الاستفادة من قبل المستثمرين الألمان من هذه المزايا. وأكد الشريدة أهمية مواصلة اللقاءات بين رجال الأعمال من الجانبين التي من شأنها استكشاف إمكانات الاستثمار والتجارة بين البلدين، كما تم التأكيد لهم على مضي الأردن بتحديث منظومة الاستثمار وبيئة ممارسة الأعمال من خلال إصلاحات إجرائية وتشريعية محددة تقوم بتنفيذها الحكومة الأردنية في هذا الجانب.

من جانبهم، أكد المسؤولون الألمان دور الأردن الهام في المنطقة كعامل استقرار، وعلى الاصلاحات التي يتخذها الأردن وينفذها في مختلف المجالات، معبرين عن شكرهم للأردن على استضافة عدد كبير من اللاجئين.

وبينوا تفهمهم للتحديات التي يواجهها الأردن، إضافة إلى الحاجة لمواصلة توفير الدعم للموازنة العامة لتلبية الاحتياجات التمويلية وعلى توفير الدعم المالي والفني للأردن للتعامل مع المستجدات والتطورات والاحتياجات الملحة وذات الأولوية باستخدام الأدوات التمويلية المتوفرة لدى الجانب الألماني والتي أثبتت نجاعتها في دعم المملكة، مؤكدين استمرار ومواصلة الوقوف إلى جانب الأردن في هذه الظروف.

وشارك في المحادثات الحكومية الأردنية - الألمانية في برلين، كل من أمين عام وزارة العمل، وأمين عام وزارة التربية والتعليم للشؤون الإدارية والمالية، وأمين عام سلطة المياه، والقائم بأعمال السفارة الأردنية في برلين.

خربشات فكرية .. المهم والاهم

اللواء المتقاعد مروان العمد

ليس المهم ما تقوله السطور، ولكن الاهم هو ما وراء تلك السطور.
ليس المهم ما تنطق بة الشفاه ، لكن الاهم ما يتحلى منه بالصدق .
ليس المهم ان نعترض ، لكن الاهم ان ندرك على ماذا نعترض .
ليس المهم ان نطالب ، ولكن الاهم ان نطالب بما هو حق .
ليس المهم ان نطالب بما هو حق ، ولكن الاهم ان ندرك فيما اذا كان من الممكن ان يتم تحقيق ما نطالب بة او لا يمكن ذلك .
ليس المهم ان نكون أصحاب حق ، ولكن الاهم ألا نكون سالبي حق .
ليس المهم ان نكون اصحاب صوت عالٍ ، ولكن الاهم ان نكون أصحاب فكر راقٍ .
ليس المهم ان نهاجم الفساد ، ولكن الاهم ان لا نمارس الفساد .
ليس المهم ان نهتف بألشعارات ، ولكن الاهم ان نؤمن بهذه الشعارات .
ليس المهم ان نطالب بتنفيذ القانون ، وانما الاهم ان نحترم القانون
ليس المهم ان نعرف القوانين ، وانما الاهم ان نطبق هذه القوانين .
ليس المهم ان ننجح في امتحانات قيادة السيارات الكتابية والعملية ، ولكن الاهم ان ان نطبق ما تعلمناه بعد حصولنا على رخصة القيادة.
ليس المهم ان نعرف القراءة والكتابة ، ولكن الاهم ان نعرف كيف نستفيد من القراءة والكتابة .
ليس المهم ان نتفق ، ولكن الاهم ان نعرف كيف نختلف ، واذا اختلفنا ان نعرف كيف نحترم من نختلف معه .
ليس المهم ان نعمل في وظيفة كبيرة ، ولكن الاهم ان نجيد عملنا الى درجة كبيرة .
ليس المهم ان تكون حياتنا كلها لحظات سعادة ، ولكن الاهم ان نعرف كيف نعيش لحظات السعادة .
ليس المهم ان نعيش الفرح ، ولكن الاهم ان لا نعيش اسرى للحزن .
ليس المهم ان نمارس حريتنا ، ولكن الاهم ان نعرف حق غيرنا في حريتهم .
ليس المهم ان نعمل الخير ، ولكن الاهم ان يكون قصدنا فعل الخير
ليس المهم ان ننتسب الى وطن ، ولكن الاهم ان ننتمي لهذا الوطن .
وليس المهم ان ننتمي الى وطن ، ولكن المهم ان ندين بالولاء لهذا الوطن .
ليس المهم ان نعرف حقوقنا في هذا الوطن ، ولكن الاهم ان نعرف حقوق شركائنا بهذا الوطن .
ليس المهم ان نطالب بحقوقنا بهذا الوطن ولكن ان نعرف واجباتنا نحو هذا الوطن .
ليس المهم ان نعرف ما كنا ولكن المهم ان عرف الآن من نكون .
وما بين المهم والاهم في تصرفاتنا وحياتنا اشعر بالقلق
الكثير على هذا الوطن .
حما الله وطني الاردن وجنبه كل شر من كل صديق جاهل قبل كل عدو حاقد

وزير الطاقة يدعو شركات الطاقة المتجددة للنهوض بدورها المجتمعي

الانباط– عمان

دعا وزير الطاقة والثروة المعدنية الدكتور صالح الخرابشة شركات الطاقة المتجددة للنهوض بدورها في مجال المسؤولية المجتمعية ومأسسة جهودها للحد من البطالة وتخفيض نسب الفقر في مناطق عملها.

واكد في لقاء ضم ممثلي 24 شركة طاقة متجددة مساء الثلاثاء ضرورة وجود آلية محددة للشركات في أقرب وقت ممكن للانخراط في جهود التنمية وتحسين الفرص الاقتصادية لأبناء المجتمعات المحلية.

وقال إن مأسسة دعم المجتمعات المحلية باستحداث إطار مؤسسي «صندوق» تديره الشركات نفسها، يعظم جهود هذه الشركات في تحسين مستوى معيشة أبناء المجتمع المحلي، مشيرا إلى أهمية اشراك أبناء هذه المناطق في هذه الآلية لضمان وصول الدعم إلى المناطق المستهدفة وتحقيق النفع العام.

ولفت الوزير الخرابشة إلى إمكانية الاستفادة من صندوق تشجيع الطاقة المتجددة ليكون حاضنة وداعما فنيا لأعمال المسؤولية المجتمعية حاليا إلى حين نضوج إطار عام يتفق عليه بين الشركات؛ إما بتأسيس شركة غير ربحية أو جمعية أو أي إطار مرن تتمكن الشركات من إدارته مع الوزارة والمجتمع المحلي.

من جانبهم، أكد ممثلو الشركات أهمية إنشاء إطار مرن كشركة أو جمعية للمسؤولية المجتمعية وإمكانية الاستفادة من جمعية إدامة للمياه والطاقة والبيئة كمظلة للمسؤولية المجتمعية واستغلال قدرتها على جلب دعم لمساهمات المسؤولية المجتمعية.

وبينوا ضرورة ان يكون لمشاريع المسؤولية المجتمعية طابع الاستدامة وتوفير فرص عمل، وأن يكون لها خطة سنوية واضحة ومؤشرات أداء والاتفاق على معيار محدد وواضح وملزم للجميع لتحديد نسبة (قيمة) المسؤولية المجتمعية لكل شركة سنويا.

وزير العمل يتفقد مديريتي عمل وتشغيل عمان وسحاب

الانباط– عمان

تفقد وزير العمل نايف استيتية في زيارة ميدانية، مديرية عمل عمان الثالثة، ومديرية تشغيل عمان الثانية في مدينة الملك عبد الله الثاني الصناعية في لواء سحاب، التي تخدم جميع المنشآت في ألوية سحاب والموقر والقويسمة.

وقالت الوزارة في بيان امس الأربعاء، ان الوزير اطلع خلال الزيارة على أعمال المديريتين والخدمات التي تقدمهما للمواطنين، كما التقى موظفي المديريتين واستمع إلى شرح مفصل حول ما يتم تقديمه من خدمات للمراجعين، واستمع إلى مطالبهم لتحسين بيئة العمل. وتحدث الوزير إلى عدد من مراجعي المديريتين واستمع إلى ملاحظاتهم حول أداء الموظفين والخدمات التي تقدم لهم، التي يراجعها أكثر من 1000 مراجع أسبوعيا.

مرصد الزلزال الاردني من اوائل المراصد في المنطقة واكثرها تطورا

الانباط– عمان

يتمتع مرصد الزلازل الأردني بسمعة مميزة بين المراصد الاقليمية والعالمية، ويعد من اوائل المراصد الزلزالية في المنطقة واكثرها تطورا وتحديثا منذ انشائه عام ١٩٨٣.

وبدأ المرصد عمله من خلال شبكة مكونة من ٨ محطات رصد توزعت على وسط وشمال المملكة، وفي عام ١٩٨٩ تم تحديث هذه المحطات من نظام المراقبة الورقية الى النظام المحوسب، واضافة ١٩ محطة جديدة لتصبح ٢٧ محطة زلزالية تغطي بشكل رئيسي جميع المصادر الرئيسية للنشاط الزلزالي بما يضمن تحديدا دقيقا للأحداث الزلزالية (محليا، اقليميا وعالميا).

وقال رئيس المرصد غسان سويدان، إن المعلومات الزلزالية، كانت ترسل من جميع المحطات الى المركز لاسلكياً وعبر خطوط الميكرويف وخطوط الهاتف على مدار الساعة.

وتم تركيب شبكة رصد الحركة القوية (٢٣ محطة) موزعة على المنشآت الاستراتيجية مثل (السدود، ومحطات توليد الطاقة ومراكز المدن الرئيسية ومصادر النشاط الزلزالي)، وتهدف هذه الشبكة الى تسجيل اعلى قيم للتسارع الارضي للحصول على البيانات الحقيقية اللازمة لتحديث كودات البناء المقاوم للزلازل.

وقال انه خلال الفترة من ٢٠٠٨ الى ٢٠١١ تم تحديث برامج اكتشاف وتحليل الاحداث والامواج الزلزالية واستبدال الشبكة القديمة (٢٧ محطة) بشبكة جديدة (١٧ محطة) بحيث تم الانتقال بنظام رصد الزلازل من النظام التماثلي الى النظام الرقمي وباستخدام الاقمار الاصطناعية للحفاظ على التواصل والتوافق مع المنظومة العالمية في هذا المجال.

وخلال العام ٢٠١٤ تم ضم مرصد الزلازل الاردني الى وزارة الطاقة والثروة المعدنية.

ويعمل المرصد على رصد وتحليل الزلازل المحلية والاقليمية والبعيدة وارشفة البيانات الزلزالية لبناء قاعدة معلومات وطنية، وتزويد الجهات المعنية (الدفاع المدني) بالمعلومات الزلزالية لاتخاذ الاجراءات اللازمة، حيث يعتبر مرصد الزلازل الأردني الجهة الوحيدة المخولة رسمياً في رصد النشاط الزلزالي.

واشار سويدان، الى توفير وتحليل بيانات رصد الحركة القوية الناتجة عن الزلازل للمساهمة في تحديث كودات البناء المقاومة للزلازل بالتعاون مع المؤسسات الوطنية (الجمعية العلمية الملكية ووزارة الاشغال العامة والاسكان)، وتبادل المعلومات الزلزالية مع المراصد الاقليمية والعالمية مثل المركز العالمي لرصد الزلازل والمركز الاورمتوسطي لرصد الزلازل، بالإضافة الى مراصد الزلازل في الدول الشقيقة والصديقة.

ويزود المرصد الجهات البحثية كالجامعات والمراكز العلمية بالمعلومات للدراسات الزلزالية والهندسية المختلفة.

ومنذ انشاء المرصد تم بناء بنك للمعلومات الزلزالية واعداد كتالوج للزلازل بناء على المعلومات والدراسات المتراكمة التي ادت الى تحديد مصادر النشاط الزلزالي والتكتوني في الاردن والمناطق المجاورة، بالإضافة الى التطوير المستمر لبنك المعلومات الزلزالية لغايات تحديث كود البناء الاردني.

واضاف ان المرصد وظف جميع امكانياته في تدريب وتأهيل الكوادر الفنية في المؤسسات الوطنية ومن الدول العربية، ووضع النشرات الارشادية للمدارس والدفاع المدني، ونشر الابحاث والدراسات الزلزالية بالتعاون مع المؤسسات العلمية محليا واقليميا ودوليا.

ويرتبط المرصد بمشاريع تعاون متعددة مع المراصد والمعاهد الدولية ذات العلاقة من خلال اتفاقيات تعاون.

وينفذ المرصد مشاريع التعاون في منظمة الحظر الشامل للتجارب النووية منذ العام ١٩٩٨، ومشروع دراسات وابحاث البحر الميت الممول من معهد الـ «جي أف زت» الالماني، وبدأ هذا المشروع عام ١٩٩٩، وقد تم تمديد الاتفاقية عام ٢٠١٢ لمدة خمسة اعوام جديدة، ومشروع التعاون الاقليمي للشرق الاوسط الممول من الوكالة الاميركية للإنماء، ومشروع «دعم مبادرات واستراتيجيات البحث والتطوير التكنولوجي والابداع» الممول من الاتحاد الاوروبي.

وسجل المرصد خلال العام الماض، ٩٧٥ زلزالا بنسبة تغطية بلغت ١٠٠بالمئة، منها ١٤٠ زلزالا محليا، و٥٤٩ زلزالا إقليميا و٢٨٦ زلزالا بعيدا، وتم تركيب محطة زلزالية جديدة في جامعة مؤتة، وإبرام اتفاقيتين علميتين مع الجامعة الأردنية وهيئة المساحة الجيولوجية الأميركية.

ردا على شكاوى.. مدير صحة اربد: مستشفى الاميرة بسمه يخدم ٢ مليون والملاحظات عليه طبيعية

الشياب لـ«الانباط»: مشروع المستشفى الجديد نقلة نوعية في الخدمة الصحية المقدمة

الانباط – ديانا البطران

تتواصل شكاوي مراجعي مستشفى الاميرة بسمة بان عيادات الاختصاص الخارجية في المستشفى تشهد ضغطا كبيرا واكتظاظا، ما يحول دون امكانية تطبيق اجراءات السلامة العامة ومن وجود نقص في أدوية الأمراض المزمنة، فيما اكد مدير مديرية صحة اربد الدكتور رياض الشياب على الاستماع لوجهات نظر الاخرين والتأكد من مصدر المعلومة

وقال د. الشياب، انه من الطبيعي جدا ان يكون هناك ملاحظات على اي مؤسسة صحية ليس في الاردن فقط بل في العالم اجمع، فما بالك بان مستشفى الاميرة بسمة يخدم حوالي ٢ مليون من إقليم الشمال، اما بالنسبة لطوارئ المستشفى فلا ننكر ضيق المساحة للقسم وهذا ما سيتم معالجته مستقبلا من خلال المبنى الجديد للمستشفى الذي يتم إنشاؤه حاليا، اضافة الى ذلك فان المريض لا يأتي وحيدا الى المستشفى حيث يرافقه آخرون مما يزيد من الأزمة والضغط على القسم والكادر الطبي .

واوضح الشياب انه بالرغم من كل التحديثات ومحاولات التوسعة في المستشفى الا ان نتيجة زيادة الطلب على مجموع الخدمات الصحية والطبية والعلاجية التي يوفرها المستشفى، الا اننا لدينا اطباء يمتلكون الكفاءة العالية والمهارات والخبرة للتعامل مع كافة الحالات وعلى اختلاف انواعها وانه تم استقطاب العديد من الاطباء من ذوي الاختصاصات المختلفة من اصحاب الكفاءات العالية والخبرة الكبيرة لسد النقص الحاصل لدينا حيث تم شراء خدمات بعض الاختصاصات الفرعية مثل الأوعية الدموية، جراحة الأعصاب، أمراض الدم، والحروق والتجميل، التأهيل، جراحة الكبد والبنكرياس، الأمراض النفسية، العظام، أخصائي أذنيه خبير في عمليات المنظار ودائماً يتم التنسيق مع كلية الطب في جامعة اليرموك لاستقطاب أي تخصص غير متوفر في المستشفى حسب الاتفاقية الموقعة مع مستشفى الأميرة بسمه التعليمي .واضاف اننا بصدد ايجاد الية عمل على صرف الأدوية للأمراض المزمنة والادوية الشهرية بآلية أخرى كتوزيعها على محتاجيها في مناطق سكنهم.

واشار الشياب ان مشروع المستشفى الجديد الذي جاء بمكرمة ملكية سامية لابناء محافظة اربد سيشكل نقلة نوعية في الخدمة الصحية المقدمة في المحافظة، على أن يكون المستشفى على أحدث النظم والمعايير الدولية وأن يضاهي المستشفيات العالمية ولتقديم الخدمات الطبية المثلى لأهالي المنطقة تم إجراء تعديلات جوهرية على أعمال العطاء الأصلي بالتنسيق مع وزير الصحة.

واكد بأن مشروع البناء الجديد لغايات التوسعة الذي بدأ في ٢٠١٦ قيد الانتهاء حيث يضعون لمساتهم الأخيرة، فجائحة كورونا اعاقت انتهاء العمل والمبنى الجديد يستوعب اعداد كبيرة جدا لمعالجة مشكلة الاكتظاظ وكما هناك نظام لصرف الادوية والمراجعات مع وجود نظام محاسبي متقن وسلس

وشدد ان الثقافة المجتمعية مهمة جدا في ما يتعلق بالاكتظاظ ووجود الكثير من المرافقين مع المريض يجعل مشكلة الاكتظاظ تتفاقم ولفت بأن الكوادر الطبية تتعرض للعنف من قبل المراجعين. وركز على اهمية الوصول إلى الأطباء المختصين في حالات المرضى وقال" انت إذا شخصت المرض على ايد الطبيب المعني فانت عالجت المرض".

ولفت الشياب انه في ظل انتشار الاشاعة والمعلومات المغلوطة والمتربصين المطلوب عدم السماح بانتشار الاخبار المغلوطة ومحاربتها و الاستماع الى وجهات نظر الاخرين والتأكد من مصدر المعلومة .

واوضح بأنهم يسعون جاهدين لتقديم افضل الخدمات دون اي تقصير وانهم على أهبة الاستعداد لفصل الشتاء حيث وضعوا خطط من تجهيز فرق انقاذ مكونة من اطباء واخصائيين للوصول إلى المرضى بأقل وقت ممكن، كما تؤكد بنود الخطة على توفر جاهزية مولدات الطاقة الاحتياطية والسيارات وخاصة الاسعاف والنقل ووسائل الاتصال استعدادا لاستقبال الحالات خلال الشتاء.

رُمّان كفرسوم

د.محمد طالب عبيدات

غرّدت جلالة الملكة متغزّلةً في رمان كفرسوم -مسقط رأسي بإعتزاز- بقولها "رمان كفرسوم فعلاً بشهّي"؛ وسبق لجلالتها أن زارت كفرسوم العام الماضي وجالت في كروم الرمان والزيتون؛ وذلك مؤشر على ضرورة إهتمامنا بخطوط الإنتاج الزراعي على سبيل تعظيم الإنتاجية الزراعية؛ وحيث أننا نعيش في موسم الرمان هذه الأيام، فإننا أحوج ما نأخذ العبر والفائدة من ذلك؛ حيث لذة الطعم والتنوع والإستطباب، فالرمان شجرة إقتصادية للبعض وتشكل مصدر دخل وبواقع نصف مليون شجرة:

١. الرمان سواء الحب أو العصير أو الدبس، وسواء الثمر أو القشور أو اللب، بحلوه وحامضه ووسطه كله فائدة وموسمه جمال ومتعة.

٢. أفضل الرمان وأطيبه في وطني الأردن في بلدي كفرسوم وحولها من الكفارات وبني كنانة وجديتا ووادي الريان ووادي شعيب وغيرها.

٣. فوائد الرمان العامة وفق الدراسات العلمية تشمل: تخليص الجسم من السموم وزيادة معدلات الأيض وإنقاص الوزن ووقاية الجسم من السرطان ومضادة الأكسدة.

٤. بيد أن فوائد الرمان لكبار السن تشمل: منع الجلطات وأمراض القلب والبروستاتا وهشاشة العظام، ويقوي الذاكرة ويحمي من الزهايمر ويخفض الكولسترول ويحارب إلتهاب المفاصل وآلامها ويقلل من آلام قرحة المعدة، ومفيد لمرضى السكري.

٥. وفوائده للشباب تشمل: إزالة حب الشباب ومحاربة التجاعيد وخفض تكاثر البكتيريا على الأسنان وخفض الكولسترول ومضادة الأكسدة والشيخوخة.

٦. الرمان مليء بالفيتامينات والمعادن المفيدة للقلب والشرايين وحفظ ضغط الدم.

٧. مطلوب إكثار شجرة الرمان وتجويد أصنافها والمحافظة عليها وتشجيع مزارعيها وإيجاد أسواق مناسبة لدعمهم إقتصادياً.

بصراحة: الرمان في موسمه وغير موسمه طيب المذاق، كيف لا وهو من أشجار الجنة، ومنظره جميل كاللؤلؤ، والناس جميعاً ترغبه وتحبه، لكننا نسعى لتجويد نوعيته ودعم مزارعيه وتسويق نباته وتشجيع الجميع على تناوله لفوائده الجم.

صباح الرمان الكفرسومي

ندوة ثقافية في مبنى بلدية اربد احتفالا بالنجار

الانباط – فرح موسى

اقام منتدى حائط المدينة الثقافي وبالتعاون مع مديرية ثقافة اربد ندوة ثقافية بمبنى بلدية اربد الكبرى احتفال بالاستاذ الدكتور مصلح النجار بمناسبة حصوله على جائزة صندوق الحسين للابداع والتفوق في مجال الطفل لعام ٢٠٢٠ عن ديوانه الشعري المخصص للاطفال بعنوان ارسم دُنيا وقد رعى الندوة الاديب محمد الكرنز .

وقدم السيد منير ابو الرب الذي ادار الندوة كلا من الاستاذ الدكتور محمد صوالحة والاستاذة ولاء ابا زيد لتقديم قرائتهم النقدية للديوان الشعري.

والجدير ذكره ان الأستاذ الدكتور مصلح النجّار هو أكاديميّ وشاعر أردنيّ، وأستاذ الدراسات العليا في الأدب العربيّ ونقده والبلاغة المعاصرة بالجامعة الهاشميّة، ومستشار في مجال الأمن الإنسانيّ. له تسعة وثلاثون كتاباً منشوراً في حقول الأدب والنقد، والأمن الإنسانيّ، والتعليم العالي، وتعليم العربيّة للناطقين بغيرها، وله ثمانية وثلاثون بحثا علميّا محكّما منشورا في الدوريّات العربيّة والعالميّة. أشرف على عدد كبير من الرسائل والأطاريح لطلبة الدكتوراه والماجستير، ودرّس في برامج الدراسات العليا في الولايات المتحدة الأميركيّة. عضو مجلس أمناء جامعة الحسين بن طلال، وعضو مجلس أمناء الجامعة الأميركيّة في الأردن (سابقا)، وعضو اللجنة الاستشاريّة واللجنة الفنّيّة "لجائزة الحسن للشباب"، وعضو اللجنة العليا لتأسيس المؤسسة العالمية للزكاة والتكافل الإنسانيّ، ٢٠١٨، ورئيس مجلس أمناء جائزة الإبداع التي يمنحها "ملتقى بناة المستقبل" بعمّان، ورئيس تحرير، ومدير تحرير، وعضو هيئة تحرير، وعضو هيئات استشارية لعدد من المجلاّت والدوريّات العلميّة والبحثيّة العربيّة، ومُحكّم في العديد من لجان الدوريّات والجوائز العلميّة العربيّة، وعضو عدد كبير من الهيئات الثقافية والأكاديميّة العربية والعالمية.حصل على جائزة رابطة الكتاب الأردنيين في مجال الشعر سنة ١٩٩١، وعلى جائزة الشارقة لأدب الأطفال ٢٠٠٥، وعلى جائزة التميّز من الجامعة الهاشميّة ٢٠٠٧. من مؤلّفاته: "القصيدة البصريّة في الشعر العربيّ"، و"السراب والنبع: رصد لأحوال الشعريّة في القصيدة العربيّة في النصف الثاني من القرن العشرين"، و"البناء اللغويّ للصورة في شعر محمود درويش – مقترب أسلوبي ومقترح لبلاغة جديدة"، وتحقيق كتاب "روابط الفكر والروح بين العرب والفرنجة" لإلياس أبي شبكة، و"الدراسات الثقافيّة ودراسات ما بعد الكولونياليّة" (مشترك)، و"الحسن بن طلال: حكاية أمير عربيّ"، و"اللغة العربيّة – مهارات الاتصال"، و"الأمن الإنساني: كل شيء عن حياة الناس"، و"الحرّيّات الأكاديميّة" (مشترك)، و"التعليم العالي في الأردن" (مشترك)، وله من المجموعات الشعريّة: "حمّى الأشياء المكسورة"، و"كتاب النهايات"، و"مواقف مصلح النجار"، و"وطن وحرّيّة" (للأطفال)، وتحقيق ديوان أحمد أبي عرقوب.

لقاء بين غرفة تجارة الأردن وأصحاب المؤسسات التعليمية في عمان

الانباط– عمان

نظمت لجنة قطاع المؤسسات التعليمية في غرفة تجارة الأردن، لقاء مع أصحاب قطاع المؤسسات التعليمية في عمان.

وأوضحت الغرفة في بيان امسالأربعاء، أن اللقاء جزء من سلسلة لقاءات في محافظات المملكة كافة، بهدف تعريف هذا القطاع بحقوقه وواجباته، ومعرفة التحديات والمعوقات الذي تواجهه، وطرح الحلول لتخطيها. وأكد رئيس اللجنة النائب الأول لرئيس الغرفة، جمال الرفاعي، ضرورة انتساب المؤسسات التعليمية للغرف التجارية لتدافع عن نشاطها التجاري. وناقش المشاركون في اللقاء، التحديات والمعيقات التي يواجهونها، مثل نظام تأسيس وترخيص المؤسسات التعليمية الخاصة والأجنبية وقانون العمل والضمان الاجتماعي وضريبة الدخل والعلاقة مع الجهات الرسمية، وعدم تفهم حاجات القطاع الذي يقدم خدمة لثلث أعداد الطلاب في المملكة ويشغل أكثر من سبعين ألف موظف. وعرض مقرر اللجنة عامر القصص، لنبذة عن إنجازات ونشاطات اللجنة في مختلف المجالات، فيما طرح عضو اللجنة الدكتور محمد ابو عمارة أبرز المعيقات والتحديات التي تواجه القطاع. وعلى هامش اللقاء، جرى تكريم المدربين والمعلمين والمدارس التي استضافت دورات الفاقد التعليمي للصفوف الثلاثة الأولى، والتي شارك فيها حوالي ٥٠٠ معلمة مجانا في مختلف مناطق المملكة، برعاية غرفة تجارة الأردن.

مصفاة البترول تتسلم عروض مشروع توسعة المصفاة الرابع

الانباط– عمان

تسلمت شركة مصفاة البترول الأردنية العروض المقدمة من متعهدي مشروع توسعة المصفاة الرابع، والتي وردت مع موعد إغلاق صندوق العطاءات اليوم الأربعاء، من ٣ ائتلافات تتضمن ٧ شركات عالمية كبرى من جنسيات كورية وصينية ويابانية وإيطالية وإسبانية وإنجليزية.

وكانت الشركة، وبالتعاون مع مستشاريها الفني والمالي والقانوني العالميين، قامت بتأهيل هذه الشركات مسبقاً في ضوء خبراتها في مجال مشاريع مصافي النفط.

وتتألف هذه العروض التي جرى استلامها من عرض فني وعرض تمويلي وعرض مالي، وتم فتح العروض الفنية، حيث ستقوم لجان من مهندسي المصفاة وبالتوازي مع مستشاري الشركة بتقييم العروض الفنية لوضعها على قدم المساواة قبل فتح عروض التمويل والعروض المالية.

ونظراً لأهمية هذا المشروع الوطني، والذي من شأنه تعزيز أمن تزود المملكة بالطاقة، فإن الشركة ستقوم ببذل قصارى جهدها لإنجاز عملية التقييم واختيار المتعهد الفائز بأقصى سرعة ممكنة آخذين بعين الاعتبار أهمية دقة العمل المطلوب وجودته.

وكانت الشركة وجهت الدعوة للشركات المؤهلة لتنفيذ هذا المشروع وتزويدها بنسخ من شروط العطاء في شهر كانون الثاني الماضي تبع ذلك الإجابة عن المئات من الاستفسارات الموجهة من المتعهدين ومن ثم زيارتهم للمصفاة وللموقع الذي تم تخصيصه للتوسعة ضمن أراضي المصفاة في الزرقاء.

يشار الى أن مشروع توسعة المصفاة يعتبر من المشاريع الكبرى في مجال التكرير والطاقة عموماً ومن المتوقع أن تتجاوز كلفة بناء هذا المشروع ٢,٦ مليار دولار ويتم تمويله عن طريق وكالات ائتمان الصادرات في دول مختلفة إضافة إلى مشاركة المساهمين الحاليين ومساهمين جدد.

الخارجية تدين الهجوم الإرهابي في محافظة ديالى العراقية

الانباط– عمّان

دانت وزارة الخارجية وشؤون المغتربين، امس الأربعاء، الهجوم الإرهابي الذي استهدف مدنيين بمحافظة ديالى في جمهورية العراق الشقيق، مساء أمس الثلاثاء، وأسفر عن وقوع عدد من الضحايا والمصابين.

وأكّد الناطق الرسمي باسم الوزارة السفير هيثم أبو الفول، إدانة واستنكار المملكة الشديدين لهذه الأفعال والممارسات الإرهابية، مشددا على وقوف وتضامن المملكة التام مع جمهورية العراق الشقيق في وجه كل ما يُهدد استقراره وأمنه.

وأعرب عن خالص التعازي لحكومة وشعب العراق الشقيق ولذوي الضحايا، والتمنيات بالشفاء العاجل للمصابين.

اتفاقية لتعزيز التبادل التجاري بين الاردن وأوكرانيا

الانباط– عمان

وقعت جمعية الأعمال الاردنية الأوروبية (جيبا)، ومجلس المصدرين والمستثمرين التابع لوزارة الخارجية الأوكرانية، اتفاقية لتعزيز التبادل التجاري والاستثماري بين البلدين.

وحسب بيان صحفي لـ"جيبا"، امس الاربعاء، تهدف الاتفاقية التي وقعت خلال لقاء نظمته الجمعية بالتعاون مع السفارة الاوكرانية، بحضور نائب وزير الخارجية الأوكراني دميترو سينيك، إلى دعم الصادرات الاردنية الى السوق الأوكرانية، وتبادل زيارات الوفود وإقامة المعارض وتبادل البرامج التدريبية.

واشار رئيس "جيبا" المهندس جمال بدران، إلى عمق العلاقات الاقتصادية التي تربط البلدين الصديقين، مبينا أن الاتفاقية ستسهم في تطوير العلاقات لمستويات أعلى من خلال إقامة فعاليات اقتصادية وتنظيم لقاءات ثنائية بين أصحاب الأعمال والشركات من البلدين.

وشدد خلال اللقاء الذي حضرته السفيرة الأوكرانية لدى المملكة شيرباتيوك ميروسلافا، على ضرورة تعزيز إنتاجية القطاعات الاقتصادية والتبادل التجاري خاصة بعد تداعيات جائحة فيروس كورونا، والاستفادة من الخبرات الأوكرانية بالعديد من المجالات.

بدوره، أكد سينيك أن بلاده لديها الرغبة الكاملة في تنمية الاستثمار وتعزيز مبادلات البلدين التجارية، والاستفادة من الفرص المتوفرة لدى المملكة بقطاعات الصناعات الغذائية والزراعة والاتصالات وتكنولوجيا المعلومات والسياحة.

واشار إلى أهمية التعاون مع الاردن بالمجالات الزراعية والتدريب المهني ودعم قطاع ريادة الأعمال والتعليم عبر الانترنت والتدريب على المهارات الرقمية وتطبيق حلول حول تكنولوجيا المعلومات بالإنتاج الصناعي لتصبح المملكة مركزا إقليميا لتكنولوجيا المعلومات.

إدانة موظف حكومي ومواطن بجريمة تزوير تصاريح عمل

الانباط– عمان

دانت الهيئة الثالثة في محكمة بداية عمان والمختصة بالنظر في قضايا الفساد، موظفا رسميا ومواطنا آخر، بتهمة التزوير وهدر المال العام، وقررت الحكم عليهما بالسجن لسنة واحدة وشهر ومبلغ مالي وصل إلى نحو ١٣ ألف دينار.

وأصدرت الهيئة قرارها، امس الأربعاء، خلال جلسة علنية، برئاسة القاضي أحمد العمري، وعضوية القاضي الدكتور مرزوق العموش، وجرمت موظفا حكوميا يعمل بإحدى المديريات التابعة لإحدى الوزارات الرسمية، ومواطنا يعمل مفوضا عن إحدى المؤسسات.

وقررت الهيئة تعديل الوصف المسند إلى الموظف الحكومي من التزوير إلى جرمي الدخول قصدا إلى نظام المعلومات للتغيير والتعديل في البيانات، وجنحة إصدار مصدقة كاذبة بطرق التزوير المعنوي وإدانته بهذين الجرمين والحكم عليه بالحبس ٩ أشهر وغرامة مالية قيمتها ٢٠٠ دينار.

ودانت الموظف بجرم هدر المال العام والحكم عليه بالحبس ٤ أشهر وغرامة مالية قيمتها ٥٠٠ دينار وتضمينه قيمة الرسوم التي تم تفويتها على خزينة الدولة والبالغة قيمتها ١٢ ألفا و٨٠٠ دينار.

وقررت جمع العقوبات بحقه لتصبح العقوبة واجبة النفاذ سنة واحدة وشهرا والرسوم وغرامة مالية قيمتها ٧٠٠ دينار وتضمينه مبلغ ١٢ ألفا و٨٠٠ دينار والنفقات الإدارية والقضائية.

كما دانت المحكمة شخصا مفوضا عن إحدى المؤسسات والذي اشترك مع الموظف بتقديم طلبات للحصول على تصاريح عمل لهذه المؤسسة دون علم مالكيها بجرم التدخل بجرمي التدخل بجرم الدخول إلى نظام المعلومات قصدا لتعديل وتغيير البيانات وجنحة التدخل بإصدار مصدقة كاذبة والتدخل بإهدار المال العام والحكم عليه بمجموع العقوبات بالسجن لمدة سنة واحدة وشهر والرسوم وغرامة مالية قيمتها ٧٠٠ دينار وتضمينه مبلغ ٨ آلاف و ٩٦٠ دينارا بالتكافل والتضامن مع المدان الموظف وتضمينه الرسوم الإدارية والقضائية المرافقة للقضية.

رئيس مجلس الأعيان يلتقي وزيرة الثقافة

الانباط– عمان

التقى رئيس مجلس الأعيان فيصل الفايز الثلاثاء وزيرة الثقافة هيفاء النجار التي أطلعته على دور الوزارة في احتفالات المملكة بذكرى مئوية تأسيس الدولة الأردنية.

وأشاد الفايز خلال زيارته بالمشروعات والفعاليات التي تقدمها الوزارة، مثنيا على الجهود التي تبذل لتنفيذها على أرض الواقع، ما يعكس حالة من الوعي المتنامي بأهمية الثقافة والمنتج الثقافي والإبداعي في إحداث التغيير الذي ننشده، وعكس صورة مشرقة عن بلدنا.

ونوه بأن المئوية بإنجازاتها وتراكماتها التي قدمها الهاشميون تشكل حافزا للكتاب والفنانين والمبدعين في كل المجالات نحو المزيد من الإبداع.

وعرضت النجار موجزا عن دور الوزارة في نشر الوعي الثقافي من خلال المنجز الثقافي التراكمي لمشروعات وبرامج الوزارة، بهدف الارتقاء بالحركة الثقافية. وقالت "نحتفل اليوم بمناسبة عظيمة، وهي مئوية تأسيس الدولة الأردنية، ونعمل بالتعاون مع جميع أطراف المعادلة الثقافية والفنية لتقديم ما يليق بأردننا الأغلى، ونقدمه للعالم بأبهى صورة".

قلق حول التكتم في الاعلان عن أعداد إصابات «كورونا» في المدارس

الانباط– هدى دياربكرلي

عبر بعض أولياء الامور عن استيائهم ازاء تكتم بعض المدارس عن وجود عدد من الاصابات بفيروس كورونا بين الطلبة والمعلمين، حيث لا تقوم هذه المدارس بإعلام الاهالي عن هذه الحالات ولا يتم اتخاذ اي اجراء للمصابين، فيما قال اخرون ان السبب يعود لخوفهم من التشهير بإسم هذه المدرسة أو ان يتم إغلاقها بحسب رأيهم.

وابلغ احد أولياء الأمور "الانباط" بوجود ٧٠ إصابة بين صفوف إحدى المدارس و١٣ حالة بين معلمي هذه المدرسة التابعه للواء بني عبيد في محافظة اربد، وقال انه لم يتم اتخاذ اي اجراء وان معظم الأهالي ليس لديهم علم بعدد هذه الحالات .

وأشار إلى أن مديرة المدرسة أبلغت مديرية التربية التي تتبع لها المدرسة ولكن لم يتم الموافقة عل إتخاذ إجراء بإغلاق المدرسة ومازالت تعمل كما هي.

وفي حديث مع مدير مديرية التربية التابعة للواء بني عبيد، صايل الطيطي دعا إلى عدم تصديق اعداد الاصابات التي يتم تداولها عبر الطلبة لذويهم لان المعلومات الرسمية لا يعلم بها أحد سوى "التربية" لانها تصل إلى مدير التربية فقط ويتم المتابعة بشكل يومي.

وأكد على عن هذه المدرسة التي بين يديه لا تحتوي على هذا العدد من الحالات الذي تم ذكره، حيث انه قد تم إغلاق بعض الشعب الصفية التي قد بلغ فيها النسبة المحددة من الإصابة وهي ١٠٪ من عدد طلبة الصف، ولكن العدد الموجود لدينا لم يصل إلى هذا العدد الذي يتكلمون عنه حتى يتم إغلاق المدرسة بالكامل، والاحصائية النهائية ستظهر اليوم.

وأشار إلى وجود اناس متخصصين في مراقبة الحالات احدهم للتعليم الخاص والآخر للتعليم العام ويتم يوميا متابعة الإحصاءات اولا بأول وبعد أن يُنظر بعدد الحالات يتم التواصل مع مدير المدرسة وابلاغه بأمر إغلاق الشعبة الصفية .

واوضح ان إغلاق مدرسة يكون صعب الوصول إليه لان الوصول إلى نسبة اصابة ١٠٪ من المدرسة كاملة سواء المعلمين او الطلبة يحتاج إلى رقم كبير من الاصابات، لذا لا تصل المدارس إلى هذا العدد كما أن الرقم يكون حصرا للحالات النشطة وليس التراكمي لان هنالك بعض الطلبة الذين اصيبوا وانتهت إصابتهم وعادوا لمقاعدهم الدراسية كما أن مديرية التربية تُبلغ الوزارة بالإعداد ويأتي القرار منهم.

القانونية النيابية تلتقي أمناء عامين للأحزاب

الانباط– عمان

التقت اللجنة القانونية النيابية، امس الأربعاء، بعدد من الأمناء العامين للأحزاب السياسية، رغبة من هذه الأحزاب في الحديث بشكل عام حول مخرجات اللجنة الملكية لتحديث المنظومة السياسية، خصوصًا مشروعي قانوني الأحزاب والانتخاب.

وقال رئيسها، النائب الدكتور محمد الهلالات، إن اللجنة تستشرف من الرؤى الملكية السامية بعملها فيما يتعلق بمنظومة الإصلاح السياسي والإداري، وذلك من أجل النهوض بالتشريعات الناظمة، بما ينعكس إيجابًا على الأداء الإداري والسياسي.

وأضاف أن الاجتماع قد سبق إحالة مشروعي قانوني الأحزاب والانتخاب إلى مجلس النواب، مؤكدًا أن النقاش والتشاور هدفه كان تبادل الآراء. وتابع الهلالات أنه عند وصول قانوني الأحزاب والانتخاب إلى مجلس النواب، سيتم اطلاق حوار وطني مع الفعاليات الرسمية والشعبية حولهما.

وأوضح أن أي مشروع قانون يتم مناقشته في اللجنة القانونية، يتم بناء على معطيات محددة تتعلق باحترام الدستور، كونه المرجعية التشريعية لكل التشريعات، بالإضافة إلى الثوابت الوطنية.

من جهتها، قالت الأمين العام الأول لحزب الشعب الديمقراطي "حشد"، عبلة أبو علبة، إن منظومة الإصلاح والشروع به هو ركن أساسي من أركان السياسة في الأردن، مضيفة أن الأحزاب تهدف إلى التطوير المطلوب وتوسيع التمثيل الحزبي على أساس الدستور الأردني، الذي كفل الحريات.

وأكدت ضرورة مقاربة المخرجات مع نصوص الدستور الذي ينص على العدالة والحقوق، موضحة أن هذا لن يتم إلا عن طريق وجود قائمة وأحزاب سياسية، لأنها هي الأجدر في تشكيل هذه القائمة على أساس سياسي ينقل إلى مرحلة أخرى سياسية في البرلمان وهي وجود برلمان تعددي.

جماعة عمان لحوارات المستقبل تطالب بمحاكمة اسميك

الانباط–عمان

دعت جماعة عمان لحوارات المستقبل إلى إستدعاء المدعو حسن إسميك إلى النيابة العامة للتحقيق معه تمهيداً لإحالته للمحكمة المختصة لمحاكمته بتهمة الدعوة والتحريض على تعريض أمن الدولة واستقرارها وسلمها الاهلي للخطر، تطبيقا لمبدء سيادة القانون.

كما دعت الجماعة في بيان أصدرته اليوم إلى مراقبة نشاطات اسميك في المملكة حتى لا تستخدم كستار للترويج لمشاريع من يختبؤون ورائه في استهداف أمن الاردن واستقراره ووحدته الوطنية.

وقالت الجماعة في بيانها أنه في مواجهة مشاريع وافكار تهدد أمن الأردن واستقراره ووحدته الوطنيه، لايجوز الإكتفاء ببيانات الشجب والاستنكار التي قد توظف لبناء الشهرة لمن يقدم على مايسئ للأردن، مما يفرض على الجهات المعنية في الدولة أن تتحرك لردعه بالقانون وهو مايجب أن يتم بحق حسن اسميك، ردعا له ولغيره وإغلاقاً لباب التآمر على الأردن من خلال الدعوة لمشاريع مشبوهاتحت مسميات مختلفة. وختمت جماعة عمان لحوارات المستقبل بيانها بتجديد الدعوة للأردنيين إلى الوعي واليقضةوالتمسك بوحدتهم الوطنية والالتفاف حول قيادتهم والتماسك باللاءات الثلاث التي اعلنها جلالة الملك عبدالله الثاني ابن الحسين، وحماية ظهر قواتهم المسلحة حماية لوطنهم

الأوبئة : لا توجه للعودة للاغلاقات حاليا رغم الارتفاع في أعداد الإصابات

الانباط–عمان

أكد عضو لجنة الأوبئة بسام حجاوي عدم وجود أي توجه للعودة للاغلاقات حاليا رغم الارتفاع في أعداد الإصابات.

وأضاف حجاوي لإذاعة "حياة اف ام" أن النظام الصحي قادر على استيعاب الحالات، مشددا على أن نسبة ٥٪ للفحوصات الايجابية لم تعد هي الحد الأعلى والمعيار لاتخاذ اجراءات جديدة، مثلما كان سابقا، مبينا أن قدرة المستشفيات على استيعاب الاصابات التي تحتاج للادخال هي من أهم المؤشرات.

وتوقع حجاوي ارتفاع الاصابات مع التوسع في فتح القطاعات، متأملا ألا يكون الارتفاع كبيرا، ليصل إلى درجة موجة.

آفاق العلاقات بين أذربيجان والأردن

هاشم محمدوف

ترتبط أذربيجان والمملكة الأردنية الهاشمية بعلاقات راسخة، تضرب بجذورها في أعماق التاريخ، وتتواصل تلك العلاقات بنشاط كبير في العصر الحديث، فقد كانت الأردن من أوائل الدول التي اعترفت باستقلال أذربيجان عن الاتحاد السوفيتي في ٢٨ ديسمبر ١٩٩١، حيث تم إقامة العلاقات الدبلوماسية بين البلدين في ١٣ فبراير ١٩٩٣، وتم افتتاح سفارة أذربيجان في عمان في ٢٨ مارس ٢٠٠٦، كما تم افتتاح سفارة الأردن في باكو في ٥ مايو ٢٠٠٧، ومنذ ذلك التاريخ يجري تعاون كبير بين البلدين في مختلف المجالات، حيث يتم التنسيق بين الأردن وأذربيجان في المنظمات الدولية بشكل كبير.

قام وفد رفيع المستوى برئاسة سمو الأمير رعد بن زيد بزيارة رسمية إلى أذربيجان في فبراير ١٩٩٣، تم خلالها الإعلان تدشين العلاقات الدبلوماسية بين البلدين، والتوقيع على بروتوكول حول إقامة علاقات دبلوماسية بين جمهورية أذربيجان والمملكة الأردنية الهاشمية، وفي إطار العلاقات بين البلدين، قام الملك عبد الله بن حسين بن طلال الثاني بزيارة إلى جمهورية أذربيجان في ١٠ ديسمبر ٢٠١٩، حيث تم خلال الزيارة التوقيع علي ٣٤ اتفاقية للتعاون في مختلف المجالات بين البلدين.

في ١٨ نوفمبر ٢٠١٩، تسلم رئيس جمهورية أذربيجان إلهام علييف أوراق اعتماد السفير فوق العادة والمفوض الجديد للمملكة الأردنية الهاشمية لدى أذربيجان سامي عاصم غوشه، الذي أكد خلال لقائه مع رئيسة المجلس الوطني، صاحبة غفاروفا، أن الأردن وأذربيجان يتعاونان بشكل وثيق على المستويين الثنائي وداخل المنظمات الدولية.

خلال زيارة السفير لوكالة أنباء أذربيجان الحكومية أذرتاج، ناقش عددًا من القضايا مع رئيس مجلس إدارة أذرتاج أصلان أصلانوف، وتم توقيع اتفاقية تعاون جديدة بين أذرتاج ووكالة أنباء بترا الأردنية، ونظرا لتطور وسائل الإعلام والتقنيات الجديدة، فإن هناك حاجة إلى الارتقاء بالعلاقات بين الوكالات إلى مستوى جديد، حيث ستتاح لكلا الوسيلتين الإعلاميتين الفرصة لنشر المعلومات حول الأحداث في بلديهما بسرعة أكبر وبشكل كامل.

ناقش السفير الأردني سامي عاصم غوشه ووزير الثقافة الأذربيجاني أنار كريموف تنظيم أيام ثقافية مشتركة ومعارض مشتركة وآفاق التعاون المستقبلية وتبادل الخبرات والمشاريع المشتركة التي سيتم تنفيذها، حيث تم تنظيم معرض للصور الفوتوغرافية ضمن مشروع "حدائق الاتصالات: اجتماعات ومناقشات" للجنة الوطنية الأذربيجانية للمجلس الدولي للمتاحف، في مركز متحف إيشيري شيهير التابع لولاية إيشيري شيهير التاريخية، حيث اطلع المشاركون في اللقاء على معرض الصور "عمان، مسيرة ١٠٠ عام" الذي يعكس التطور التاريخي لمدينة عمان، والذي تم تنظمه بمناسبة مرور ١٠٠ عام على قيام المملكة الأردنية الهاشمية.

في إطار العلاقات الدبلوماسية الثنائية، تم في ١٩ أبريل ٢٠٢١، تم تعيين إلدار سليموف سفيرا فوق العادة ومفوضا لجمهورية أذربيجان لدى المملكة الأردنية الهاشمية، حيث عمل علي تفعيل ديناميكية جديدة في تطوير العلاقات الأذربيجانية الأردنية، حيث عقد السفير سليموف لقاء مع رئيس جمعية رجال الأعمال الأردنيين حمدي الطباع في عمان، ناقشا خلاله آفاق تطوير التعاون بين منظمى الأعمال فى البلدين، وأطلع السفير رجال الأعمال الأردنيين على أعمال إعادة الإعمار في الأراضي المحررة، ومنطقة آلات الاقتصادية الحرة، التي أسسها الرئيس إلهام علييف، والتنمية الاقتصادية للبلاد، ومشاريع النفط والغاز والاتصالات العابرة للحدود الوطنية، حيث أشار إلى أن الأردن وأذربيجان لديهما إمكانات كبيرة للتعاون الاقتصادي وأن رواد الأعمال في كلا البلدين لديهم فرص استثمارية كبيرة، وأنه ينبغي زيادة حجم التبادل التجاري بين البلدين الصديقين.

كما التقي السفير سليموف مع عدد من البرلمانيين الأردنيين، حيث تم مناقشة الأنشطة المشتركة للبرلمانيين لتطوير التعاون، خاصة وأن هناك الكثير من الفرص لمزيد من تطوير التعاون بين أذربيجان والأردن، وأن توسيع العلاقات الودية والثقة بين رؤساء الدول له أهمية خاصة، لا سيما في جذب الاستثمارات المتبادلة.

أكدت الأردن في أكثر من مناسبة دعمها لسيادة جمهورية أذربيجان وسلامتها الإقليمية ودعمه للتسوية السلمية للنزاع في قراباغ، وقد تبنى مجلس الشيوخ الأردني بياناً بشأن الإبادة الجماعية في خوجالي في عام ٢٠١٣، وفي عام ٢٠١٦ اعترف بها رسمياً على أنها مجزرة، كما دعمت المملكة الأردنية الهاشمية على الدوام جهود أذربيجان في هذا الاتجاه في المجتمع الدولي.

اعلان صادر
عن البنك المركزي الاردني

يعلن البنك المركزي الاردني عن طرح العطاء التالي :

رقم العطاء	موضوع العطاء	ثمن نسخة العطاء (غير مسترد)	اخر موعد لبيع دعوة العطاء	اخر موعد لتقديم العروض
م / 5 / 2021	تنظيف مبنى فرع البنك المركزي الاردني في مدينة العقبة والشقق التابعة له	(25) خمسة وعشرون دينار	الساعة الواحدة من بعد ظهر يوم الثلاثاء الموافق 2021/11/9	الساعة الواحدة من بعد ظهر يوم الاربعاء الموافق 2021/11/17

فعلى المناقصين الراغبين في الاشتراك بالعطاء اعلاه مراجعة قسم ادارة العطاءات في البنك المركزي الاردني / شارع الملك حسين مصطحبين معهم صورة عن رخصة مهن سارية المفعول وشهادة غرفة التجارة والسجل التجاري للحصول على نسخة من وثائق دعوة العطاء .

البنك المركزي الادرني

شركة كهرباء محافظة اربد المساهمة العامه المحدودة

ستقوم شركة كهرباء محافظة اربد يوم الاحد الموافق ٢٠٢١/١٠/٣١ بإجراء أعمال صيانة على شبكتها والتي قد تضطر من خلالها إلى فصل التيار الكهربائي عن منطقة النعيمة طريق صخرة من الساعة التاسعة صباحا لغاية الساعة الثالثة عصرا في محافظة اربد .

وعن المناطق التالية: الخربه السمرا، الفيصلية، النمرة، الزغيله من الساعة التاسعة والنصف صباحا لغاية الساعة الثانية ظهرا وعن المناطق التالية: ام القطين، الدفيانة، خشاع سليتين، الحسينية من الساعة العاشرة والنصف صباحا لغاية الساعة الرابعة عصرا في محافظة المفرق .

وعن المناطق التالية: شرق معصرة جرش طريق السيل، طريق السيل من الساعة العاشرة صباحا لغاية الساعة الثالثة عصرا وعن المناطق التالية: المصطبة، جبة، تلعة الرز، الراية، الرحمانية، مرصع، المرجم، سلحوب، الجعيدية، ضاحية الامير فيصل / مدخل جرش الجنوبي من الساعة التاسعة والنصف صباحا لغاية الساعة الرابعة عصرا في محافظة جرش .

قسم العلاقات العامة

إعلان صادر عن مراقب عام الشركات
الرقم الوطني للمنشأة : (٢٠٠١٢٤٢٥٥)

استنادا لأحكام المادة (٣٧) من قانون الشركات رقم(٢٢) لسنة ١٩٩٧ ، يعلن مراقب عام الشركات في وزارة الصناعة والتجارة بأن
شركة ابو رمان وعبدالله والمسجلة في سجل شركات تضامن
تحت الرقم (١٠٣٦٣٨) بتاريخ ٢٠١٢/٢/١٥ قد تقدمت بطلب لتصفية الشركة تصفية اختيارية بتاريخ ٢٠٢١/١٠/٢٧
وقد تم تعيين السيد /السيدة خالد محمد عبدالله مصفيا للشركة .
علما بأن عنوان المصفي : السلط - المنشية – ت: ٠٧٧٧٩٠٨١٦٩
للاستفسار يرجى الاتصال بدائرة مراقبة الشركات على الرقم ٥٦٠٠٢٦٠

مراقب عام الشركات
د.وائل علي العرموطي

اعلان طرح عطاء

تعلن القيادة العامة للقوات المسلحة الاردنية / مديرية الخدمات الطبية الملكية عن طرح عطاء رقم ش ٧/٢٠٢١/٧٠٠ (مستلزمات جراحة الفم والوجه والفكين (MINI PLATES & SCREWS)).

على الراغبين بالاشتراك في هذا العطاء مراجعة شعبة المشتريات المركزية في مديرية الخدمات الطبية الملكية خلال ساعات الدوام الرسمي مصطحبين معهم رخصة مهن سارية المفعول للحصول على نسخة من دعوة العطاء مقابل دفع مبلغ (٢٠) عشرون دينار اردني غير مستردة .

تودع العروض في صندوق العطاءات في موعد اقصاه الساعة الواحدة من ظهر يوم الاربعاء الموافق ٢٠٢١/١١/٢٤ وترفق بكفالة بنكية غير مشروطة بقيمة » ٥٪« من العرض ولا تقبل على الاطلاق اي مناقصة ترد بعد التاريخ المحدد والوقت المعين للاغلاق.

للاطلاع على التفاصيل مراجعة الموقع الالكتروني للخدمات الطبية الملكية www.jrms.mil.jo

مخامرة: من المبكر الحكم على أثر المشاركة في «اكسبو»

الجناح الأردني في اكسبو بشهره الأول.. مقترحات لتفادي الفشل...

هيئة الاستثمار: «أمهلونا الوقت» للاعلان عن أي عقود او شراكات مع مستثمرين

الأنباط – نور حتاملة

بعد ضعف المشاركة الأردنية في اكسبو ميلانو ٢٠١٥، وقد شارف الشهر الأول لمعرض اكسبو العالمي في دبي هذا العام على الانتهاء ولم يتم للان الاعلان عن عقد لقاءات وشراكات بين ممثلي مختلف القطاعات الاقتصادية والشركات الأردنية، هل سيشهد الجناح الأردني الذي يحمل اسم «عتبات المستقبل» في اكسبو دبي ٢٠٢٠ النجاح؟

وحول ذلك أوضح الخبير الاقتصادي الدكتور وجدي مخامرة، لا يمكن الان تحديد أثر مشاركة الأردن في اكسبو لاننا لا نعرف من زار المعرض واذا ما كان هناك اهتمام بمثل المشاريع المعروضة هناك وتواصل المستثمرون المحتملون مع هيئة الاستثمار فيما يخصها.

وأضاف لـ «الأنباط»، تفاوت الآراء حول مشاركة الأردن في اكسبو دبي ٢٠٢٠، فهناك من يقول أن المشاركة كانت جيدة والتوقعات ايجابية حوله، وهناك من يتوقع العكس بسبب التنظيم وترتيب المعرض الذي لم يكن ضمن التوقعات التي نصبوا اليها، وضمن الظروف التي حصلت والتقارير التي صدرت وحددت تراجع مؤشرات الأردن الاقتصادية مثل غسيل الأموال وتمويل الارهاب وغيرها، مما أعطى شعور عام سيء لجماعة المستثمرين بما يتعلق بالوضع العام للاستثمار في الأردن.

وقال أن المشاركة تعد نظرية وهامشية اذا لم يتبعها تحسين في المنظومة الاستثمارية والاتصالات مع المستثمرين وجذبهم للأردن كوجهة استثمارية أولى على باقي الدول التي تقدم حوافز إضافية. مشيرا الى أن من يريد المشاركة يرغب برؤية الحوافز والمميزات لهذه المشاريع والمقارنة بمثل هذه المشاريع الاستثمارية وعوائدها مع الفرص الاستثمارية في دول أخرى، والاطلاع على سهولة المنظومة الاستثمارية. وأوضح أنه لا يتوقع أن تشجع المشاركة في اكسبو لوحدها على الاستثمار في الأردن ما لم يتبعها تحسين في المنظومة الاسستثمارية والحوافز المقدمة للمستثمرين اذا شغلوا أيدي عاملة، وتراجع في أسعار الطاقة وحوافز للاستثمار في المحافظات مقارنة بالعاصمة.

وأكد، أن الاستثمار هو أولوية قوية مما دفع الحكومة لإعادة استحداث وزارة الاستثمار في التعديل الجديد، رغم عدم وضوح استراتيجية وزير الاستثمار الجديد، والاعلان عن توجهاته لجذب الاستثمار للأردن، حيث يفترض أن يكون لديه خطة استراتيجية عابرة للحكومات وحلول للمشاكل والتعقيدات التي تواجه المستثمر الأردني والأجنبي، ضمن خطة زمنية وأهداف محددة تحفز الاستثمارات داخل الدولة وتستقطب الاستثمارات الأجنبية في مشاريع معينة.

من جهتها، قالت هيئة الاستثمار ردا على سؤال حول عدم الاعلان عن أي عقود او شراكات مع مستثمرين للان بعد المشاركة في اكسبو دبي ٢٠٢٠، «أمهلونا الوقت».

بناءا على المعطيات، من فشل في التجارب السابقة وعدم تحقيق نتيجة مرضية في المعرض الحالي للان، لماذا لا يتم الترويج للمنتجات الغذائية المحلية أردنية الصنع في الطابق الأول من الجناح وتتمثل بما ننتجه من أصناف نخب أول من زيتون وزيته، وجبنة بلدية بمختلف أنواعها وجميد وسمن بلدي والزعتر بكل نكهاته؟

إضافة الى تميز الأردن بزهرته الوطنية السوسنة السوداء التي تعد من أجمل النباتات المزهرة النادرة في العالم، والتي يستطيع الجناح عرضها بجانب نبذة تعريفية عنها بمختلف اللغات وإتاحة الفرصة للتعرف على هذه النبتة كونها قوية وتتحمل جميع الظروف البيئية القاسية، لمن يهتم بشراء مثل هذه الشتلات حول العالم.

ومن المقترح أيضا، عرض الزي الشعبي الأردني «الثوب» من مختلف مناطق المملكة بكافة أشكاله وتطريزاته اليدوية التي تعد فناً راقياً، مما يتيح لزوار المعرض رؤية اللباس على أرض الواقع بجمال تفاصيله وحياكته وألوانه ونبذة تتحدث عن اختلافه باختلاف المنطقة أو المدينة ودلالات ألوانه.

يذكر أن الطابق الأول في الجناح خصص للعرض التقني المبهر حول منجزات الأردن وفرص الشراكة فيه على مختلف الأصعدة وبخاصة الاقتصادية والاستثمارية، وكان نائب المفوض العام للجناح الأردني والمستشار الاقتصادي في السفارة الأردنية، نادر السحيم قد قال عند افتتاح المعرض أن تصميم الجناح يعكس ما وصل إليه الأردن من مكانة في مختلف المحافل والمجالات التي يبحثها إكسبو من خلال عرض ما حققه الأردن من تطور وتقدم في هذه المجالات وعرض الأفكار الريادية والمشاريع والخطط والبرامج المستقبلية التي يسعى الأردن لتحقيقها وعرضها لجذب المستثمرين من مختلف أنحاء العالم.

ردت هيئة الاستثمار على عدم الاعلان عن أي عقود او شراكات مع مستثمرين للان بعد المشاركة في اكسبو دبي ٢٠٢٠، أمهلونا الوقت.

انطلاق مؤتمر ومعرض الذكاء الاصطناعي لتكنولوجيا الدفاع والأمن السيبراني الأول

الانباط– البحر الميت

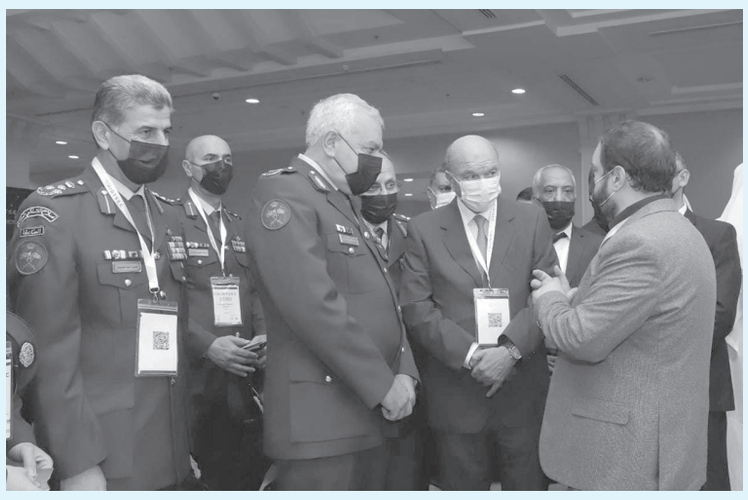

انطلقت فعاليات مؤتمر ومعرض الذكاء الاصطناعي لتكنولوجيا الدفاع والأمن السيبراني الأول (AIDTSEC 2021)، امس الأربعاء، برعاية سمو الأمير الحسين بن عبدالله الثاني، ولي العهد، في مركز الملك الحسين بن طلال للمؤتمرات – البحر الميت.

وحضر انطلاق فعاليات المؤتمر، رئيس مجلس الاعيان فيصل الفايز، ورئيس هيئة الأركان المشتركة اللواء الركن يوسف احمد الحنيطي، ووزير الاقتصاد الرقمي والريادة احمد الهناندة، بمشاركة العديد من صناع القرار والرائدين والباحثين في مجال تكنولوجيا الدفاع والأمن السيبراني ونخبة من المحاضرين المحليين والعالميين.

ويهدف المؤتمر الذي يستمر لغاية يوم غد الخميس، جمع خبراء الذكاء الاصطناعي الرائدين في تكنولوجيا الدفاع والأمن السيبراني مع صناع القرار لبحث أهم التطورات في مجال الذكاء الاصطناعي ومعالجة التحديات، كما يضم معرضا يحتوي على أحدث التقنيات والتطورات في الذكاء الاصطناعي التي تساعد في إيجاد حلول حيوية للعمليات اليومية في قطاع الدفاع والبيانات الضخمة وتحليل وحماية البيانات والأمن السيبراني.

وقال الوزير الهناندة، في كلمة القاها خلال افتتاح المؤتمر، إن الذكاء الاصطناعي يعنى بدراسة وتطوير جميع التقنيات والنظريات والتطبيقات لمحاكاة الذكاء البشري عن طريق الآلات والبرامج وأجهزة الكمبيوتر، ويتعامل مع العديد من العلوم الأخرى كعلوم البيانات واللغويات والحاسوب والرياضيات والإحصاء، وتنبع أهميته من القدرة على إدراك النصوص والكلام والتعرف على الأنماط والتنبؤ والتصنيف.

ولفت إلى أهمية تسليط الضوء على دور الأمن السيبراني في حماية الأفراد والأعمال والمعلومات والبنى التحتية.

وأضاف ان الذكاء الاصطناعي يساهم في تخفيض الكلف وخلق فرص العمل الجديدة، وأتمتة العمليات وزيادة الفعالية في الأعمال والإنتاجية والابتكار في القطاعات كافة، ويوفر تقنيات تساعد في عمليات تحليل البيانات، ما يؤدي إلى تقليل الوقت والتكاليف المستخدمة في عمليات التحليل النمطية، لتوفير استجابة سريعة وفعالة عند وقوع الأزمات.

من جهته، اوضح مدير عام شركة معرض «سوفكس» الأردن، العميد المهندس أيمن البطران، ان التطور الكبير الذي يشهده قطاع الاتصالات وتكنولوجيا المعلومات في الأردن، من خلال رعاية وتوجيه ملكي من جلالة القائد الأعلى وسمو ولي العهد، آتت أكلها بإطلاق مبادرات رقمية مختلفة، والكشف عن حلول وتطبيقات ذكيه، وخيارات الدفع الإلكتروني.

وأكد البطران أهمية المنصات الوطنية التي تم تصميمها وتطويرها خلال السنوات الماضية في إتاحة المعلومات وتسهيل الوصول إليها، خصوصا في مجالات التعليم الرقمي والبيانات الحكومية المفتوحة. وأشار إلى أهمية التركيز على بناء مهارات جديدة للمستقبل الرقمي، من خلال التدريب المتخصص في مجالات الذكاء الاصطناعي والأمن السيبراني وتقنيات الجيل الخامس للاتصالات المتحركة وانترنت الأشياء وسلاسل الكتل وغيرها من المجالات التي يتطلبها التحول الرقمي، ما يساهم في توفير فرص عمل جديدة ويعزز ريادة الأعمال.

بدوره، قال رئيس مجموعة طلال ابو غزالة الدكتور طلال ابو غزالة، إن العالم دخل في مرحلة الثورة الصناعية الرابعة وهي ثورة صنع المعرفة، التي ستتناول كل شيء في العالم، وستغير أسلوب حياتنا وستغير الإنسان. وبين ان الثورة الاصطناعية الرابعة تعني الاستخدام المكثف للتكنولوجيا في عمليات التصنيع وتفعيل الإنترنت في حياة الإنسان لتصبح كالجهاز العصبي في جسمنا.

ودعا إلى التعليم المبكر للذكاء الاصطناعي، محذرا من أن تصبح الروبوتات أقوى منا في ظل الذكاء الاصطناعي.

ولفت الى ان المستقبل هو للاختراع والابتكار، ويجب الاعتماد على مفهوم التعليم المكتسب وكسب الخبرات والممارسات المهنية والابتكار كبديل للحفظ والتلقين التقليدي. من جانبه، اكد مدير عام شركة اس تي اس أيمن المزاهرة، ان 90 بالمئة من المنشآت المالية والصحية واجهت خلال السنوات الثلاث الماضية، هجمات الكترونية وانتهاكات للبيانات، ويتوقع الخبراء حدوث هجمات الكترونية والتي تطلب دفع الفدية كل 11 ثانية.

واوضح انه من المتوقع أن تكلف الجرائم الالكترونية ما قد يتجاوز 10،5 ترليون دولار سنويا بحلول عام 2025.

واضاف نحن «أمام خطر الهجمات الإلكترونية، التي اصبحت بمثابة حرب عالمية جديدة، ولكن هذه المرة بأسلحة غير التقليدية التي اعتدنا عليها في الحروب السابقة وانما باستخدام ادوات تكنولوجية تدار بخوارزميات في غاية التعقيد وتحتاج الى انظمة دفاع سيبرانية متطورة لمكافحتها»، مؤكدا ضرورة تطوير الأمن السيبراني وتعزيزه في الاردن.

ويهدف المؤتمر إلى ترسيخ التعاون وتبادل الخبرات المشتركة، وإيجاد حلول للمشكلات المعاصرة، من خلال جمع الخبراء والمبتكرين وشركات الذكاء الاصطناعي والأمن السيبراني وتكنولوجيا الدفاع.

وحضر الافتتاح عدد من الوزراء، ومدراء الأجهزة الأمنية، ورؤساء الوفود المشاركة، ورؤساء أركان ووفود رسمية من مختلف دول العالم، وعدد من السفراء والملحقين العسكريين، ورؤساء البعثات المعتمدين في المملكة وكبار المسؤولين من مدنيين وعسكريين.

٣٢٥ر٥ مليون دينار إجمالي أرباح الفوسفات لنهاية الربع الثالث

الانباط– عمان

حققت شركة الفوسفات الأردنية أرباحا صافية بلغت ١٨٠ر٧ مليون دينار لنهاية الربع الثالث من العام الحالي، مقابل خسائر بلغت ١٤ر٩ مليون دينار للفترة المماثلة من عام ٢٠٢٠، وذلك بحسب إفصاح للشركة على موقع بورصة عمان الإلكتروني اليوم الأربعاء.

وأظهرت بيانات الشركة أنها حققت خلال الفترة ذاتها ربحا إجماليا بلغ ٣٢٥ر٥ مليون دينار مقابل ٨٦ر٩ مليون دينار للفترة المقارنة نفسها.

وبلغت كمية مبيعات الشركة من مادة الفوسفات ٦ر٩٢٨ مليون طن وبلغ معدل الأسعار ٨٤ر٧٥ دولار لكل طن، بزيادة عن الفترة المقابلة من عام ٢٠٢٠ حوالي ٢٢ر٥٧ دولار للطن الواحد.

الأعلى للسكان يدعو لمأسسة الحماية الاجتماعية لكبار السن

الانباط– عمان

دعت الأمينة العامة للمجلس الأعلى للسكان، الدكتورة عبلة عماوي، إلى أهمية الاستعداد ومأسسة الحماية الاجتماعية لشريحة كبار السن، وإيجاد آليات توظيف هذه الشريحة في فرصة سكانية أخرى قائمة على الاستثمار في هذه الفئة العمرية.

جاء ذلك في ورشة عمل بناء القدرات حول إدماج قضايا كبار السن بعملية صنع السياسات في الأردن، بمشاركة ممثلين معنيين عن مختلف الوزارات والهيئات الحكومية وغير الحكومية ذات العلاقة، واللجنة الوطنية لكبار السن، مؤكدة أهمية إدماج قضايا وأولويات كبار السن في عملية صنع السياسات.

وقالت في الورشة التي نظمها الأعلى للسكان والمجلس الوطني لشؤون الأسرة، وبدعم فني ومالي من لجنة الأمم المتحدة الاقتصادية والاجتماعية لغربي آسيا (الإسكوا)، اليوم الاربعاء، إنه وبحسب تقديرات دائرة الإحصاءات العامة لعام ٢٠٢٠، فإن كبار السن في الأردن يشكلون ما نسبته ٥,٤ بالمئة من مجمل سكان المملكة، في حين أن كبار السن الأردنيين يشكلون ما نسبته ٦,١ بالمئة من مجمل السكان الأردنيين.

وأضافت أن الإسقاطات الوطنية الصادرة عن دائرة الإحصاءات العامة تشير إلى أن نسبة كبار السن في الأردن (٦٠ سنة فأكثر) سترتفع وحسب السيناريو المتوسط إلى ٧,٧ بالمئة عام ٢٠٣٠، وإلى ما نسبته ١٣,٥ بالمئة عام ٢٠٥٠ وذلك من إجمالي سكان المملكة.

وأكدت أن وصول الأردن إلى هذه النسبة عام ٢٠٥٠، يُعد مؤشراً على بداية دخول الأردن مرحلة المجتمعات الهرمة بعد ٣٠ عاما من بداية المئوية الثانية للأردن.

ولفتت عماوي، إلى أن الأردن شهد زيادة كبيرة في متوسط العمر المتوقع عند الولادة منذ عام ١٩٦١، حسب التقارير الإحصائية الصادرة عن دائرة الإحصاءات العامة، فقد بلغ عدد السنوات المضافة إلى العمر المتوقع ١٩,٣ سنة (من ٥٤ سنة في عام ١٩٦١ إلى ٧٣,٣ سنة في عام ٢٠١٩)، ما يتطلب ذلك إعادة النظر في تعريف شريحة كبار السن وطنياً، بما يضمن أن توظف هذه السنوات الإضافية كسنوات إنتاج في التشريعات والاستراتيجيات والسياسات الوطنية.

بدوره، أكّد الأمين العام للمجلس الوطني لشؤون الأسرة الدكتور محمد مقدادي، أهمية الورشة في العمل على مأسسة قضايا كبار السن في الأردن، وأهمية تسليط الضوء على قضاياهم لتصبح أولوية وطنية.

وأشار مقدادي، إلى عمل المجلس الوطني لشؤون الأسرة على إعداد الاستراتيجية الوطنية لكبار السن، وخطتها التنفيذية للأعوام ٢٠١٨ - ٢٠٢٢، والتي تشكل الأساس للتخطيط في دمج قضايا كبار السن في السياسات الوطنية، من خلال المحاور والأولويات التي تتضمنها.

ولفت مقدادي إلى إنجازات الأردن فيما يتعلق بالتشريعات الخاصة بكبار السن، حيث نص الدستور الأردني في الفصل الثاني حول حقوق الأردنيين وواجباتهم، وفي المادة ٦ البند ٥ على حماية حقوق كبار السن وحمايتهم من الإساءة والاستغلال.

إلى ذلك، بينت المستشارة الإقليمية لشؤون السكان في لجنة الأمم المتحدة الاقتصادية والاجتماعية لغربي آسيا (الإسكوا)، الدكتورة سارة سلمان، أن موضوع الورشة يكتسب أهمية إضافية في ظل تحولات ديمغرافية ستؤدي إلى ارتفاع أعداد ونسب كبار السن في المنطقة العربية.

وأشارت إلى أنه من المتوقع أن يتخطى عدد من هم فوق أل ٦٠ عاماً ١٠٠ مليون بحدود العام ٢٠٥٠، مبينة أنه وفي الأردن من المتوقع أن تبدأ عملية الانتقال نحو الشيخوخة (وهي المرحلة التي يرتفع فيها نسبة كبار السن من ٧ إلى ١٤ بالمئة من السكان) في العام ٢٠٣٥، وستكون عملية سريعة جداً تستمر نحو عقدين.

وأشارت سلمان إلى أن معظم الدول العربية تواجه ضغوطاً كبيرة لتلبية احتياجات مجتمعاتها الفتية وبنفس الوقت التحضير لمرحلة شيخوخة السكان، وجاءت جائحة كورونا لتزيد من هذه التحديات وتفرض عراقيل إضافية.

الاقتصاد الرقمي : نعمل على حل المشاكل الفنية لتطبيق سند

الأنباط – رهف محمد

أكد مصدر من وزارة الاقتصاد الرقمي و الريادة ان هناك تحديث جديد يجري على تطبيق سند

و أضاف المصدر أن العمل قائم على حل المشاكل الفنية و الاخطاء اللغوية على التطبيق، مشيراً انه لم يتم ايقاف اي من الخدمات الموجودة على التطبيق رغم عمليات التحديث.

من الجدير بالذكر أن التطبيق كان يعاني من بعض المشاكل، مثل صعوبة تعامل الاشخاص مع التطبيق، وعدم مطابقة الصورة الشخصية من أول مرة، إضافة الى العديد من الشكاوى التي وصلت لـ «الأنباط» عن عدم قدرة غير الاردني (المقيمين من جنسيات أخرى على أرض المملكة) على استخدام التطبيق علما انه بإمكان جميع المواطنين استخدامه بشكل عادي والسماح لهم باستخدام خيارالتفتيش لإظهار شهادة المطعوم .

الضمان تكرم مركز التوثيق الملكي لجهوده في أرشفة وثائقها وملفاتها

الانباط– عمان

كرّم مدير عام المؤسسة العامة للضمان الاجتماعي الدكتور حازم رحاحلة، امس الأربعاء، مدير عام مركز التوثيق الملكي الأردني الهاشمي الدكتور مهند مبيضين، نظراً للجهود التي قام بها المركز في عمليات الترميم والتعقيم والتدعيم الحراري والمعالجة الكيميائية والحفظ الإلكتروني لوثائق المؤسسة.

وقال رحاحلة، في بيان صحفي، إن سعي المؤسسة واهتمامها بمشروع مركز التوثيق الملكي كان هدفه المحافظة على الإرث الوثائقي وخلق ثقافة وثائقية بين مؤسسات الدولة في مجال تجميع الوثائق القديمة أو المؤرشفة، مثل الصور والوثائق والمعاملات والطلبات القديمة، ليتم معالجتها وتعقيمها وإدامة عمرها باستخدام مواد خاصة وحفظ نسخة منها لتكون ذاكرة للأجيال القادمة.

بدوره، أوضح الدكتور مبيضين أن التعاون المشترك والرؤية الواضحة تصب في مصلحة التوثيق وصيانة المخطوطات والوثائق الأردنية وتعزز الذاكرة الوطنية الأردنية، تجسيداً لأهداف الجانبين في خدمة أعمال التوثيق والبحث العلمي، خصوصاً أن الوثائق المتعلقة بالضمان الاجتماعي لها أهمية كبيرة لدى المواطنين وكذلك هي حق للأجيال القادمة في الاطلاع على مسيرة مؤسسة وطنية عريقة تُعنى بالحماية الاجتماعية للمواطنين وكافة الاجيال المتعاقبة.

وأكد أن المركز هو الوحيد المتخصص محلياً وإقليمياً بشكل متكامل في أعمال التعقيم والترميم والتحول الرقمي والأرشفة، مراعياً تطبيق المعايير الدولية والمواصفات العالمية المعتمدة في التعقيم والترميم والأرشفة الإلكتروني.

وبين أن المركز يسعى إلى التعاون العلمي الجاد مع المؤسسات والمراكز العربية والعالمية، ذات الأهداف المماثلة، وتبادل الخبرات معها، وعقد الندوات والمؤتمرات المؤدية إلى تعميق التعاون المشترك من أجل النهوض بالمهمات الموكلة إليه.

إعلان صادر عن مراقب عام الشركات

استنادا لأحكام المادة (٢٥٤/ب) من قانون الشركات رقم (٢٢) لسنة ١٩٩٧ وتعديلاته ، يعلن مراقب عام الشركات في وزارة الصناعة والتجارة بان الهيئة العامة لشركة الارتقاء للمطاعم السياحيه والمسجلة لدينا في سجل الشركات ذات مسؤولية محدودة تحت الرقم (٤٩٣٠١) بتاريخ ٢٠١٧/١٠/١٧ قد قررت باجتماعها غير العادي المنعقد بتاريخ ٢٠٢١/٩/٦ الموافقة على تصفية الشركة تصفية اختيارية وتعيين السيد شادي اسحاق احمد يوسف مصفيا للشركة، وان عنوان المصفي هو :

شركة يونايتد برذرز للتدقيق والحسابات – شارع المدينه المنوره – عماره رقم ٢٥٦

- هاتف رقم ٠٧٩٨٨٧٩٧٩١

مراقب عام الشركات

د . وائل علي العرموطي

إعلان صادر عن مصفي شركة

استنادا لاحكام المادة (٢٦٤/ب) من قانون الشركات رقم (٢٢) لسنة ١٩٩٧ وتعديلاته

أرجو من دائني شركة الارتقاء للمطاعم السياحيه ذ.م.م والمسجلة لدى دائرة مراقبة الشركات تحت الرقم (٤٩٣٠١) بتاريخ (٢٠١٧/١٠/١٧)

ضرورة تقديم مطالباتهم المالية تجاه الشركة سواء كانت مستحقة الدفع ام لا / وذلك خلال شهرين من تاريخه للدائنين داخل المملكة ، وثلاثة اشهر للدائنين خارج المملكة

وذلك على العنوان التالي :

اسم مصفي الشركة : شادي اسحاق احمد يوسف

عنوان المصفي : عمان – شركة يونايتد برذرز للتدقيق والحسابات – شارع المدينه المنوره – عماره رقم ٢٥٦

خلوي (٠٧٩٨٨٧٩٧٩١)

مصفي الشركة

إعلان صادر عن مراقب عام الشركات

استنادا لأحكام المادة (٢٧٧/أ) من قانون الشركات رقم (٢٢) لسنة ١٩٩٧ وتعديلاته ، يعلن مراقب عام الشركات في وزارة الصناعة والتجارة

بأن شركة البوم للدراسات والاستشارات ذ.م.م مسجلة لدينا في سجل الشركات ذات المسؤولية المحدودة / تحت الرقم (٦٠٩٦٥) بتاريخ (٢٠٢١/٩/٧)

وقد تقرر شطبها من سجل الشركات ذات المسؤولية المحدودة بتاريخ (٢٠٢١/١٠/٢٧)

مراقب عام الشركات

د. وائل علي العرموطي

إعلان صادر عن مراقب عام الشركات

استنادا لأحكام المادة (٢٧٧/أ) من قانون الشركات رقم (٢٢) لسنة ١٩٩٧ وتعديلاته ، يعلن مراقب عام الشركات في وزارة الصناعة والتجارة

بأن شركة كفى للحد من العنف المجتمعي ذ.م.م مسجلة لدينا في سجل الشركات ذات المسؤولية المحدودة لا تهدف الى ربح / تحت الرقم (٣٧٤) بتاريخ (٢٠١٢/١٠/٤)

وقد تقرر شطبها من سجل الشركات ذات المسؤولية المحدودة / لا تهدف الى ربح بتاريخ (٢٠٢١/١٠/٢٧)

مراقب عام الشركات

د. وائل علي العرموطي

إعلان صادر عن مراقب عام الشركات

استنادا لأحكام المادة (٢٧٧/أ) من قانون الشركات رقم (٢٢) لسنة ١٩٩٧ وتعديلاته ، يعلن مراقب عام الشركات في وزارة الصناعة والتجارة

بأن شركة قدوره للوساطه التجاريه ذ.م.م مسجلة لدينا في سجل الشركات ذات المسؤولية المحدودة / تحت الرقم (٦٠٨٢٧) بتاريخ (٢٠٢١/٨/٢٥)

وقد تقرر شطبها من سجل الشركات ذات المسؤولية المحدودة بتاريخ (٢٠٢١/١٠/٢٧)

مراقب عام الشركات

د. وائل علي العرموطي

إعلان صادر عن مراقب عام الشركات

استنادا لأحكام المادة (١/٤٠) من قانون الشركات رقم(٢٢) لسنة ١٩٩٧ وتعديلاته يعلن مراقب عام الشركات في وزارة الصناعة والتجارة

عن استكمال اجراءات تصفية شركة ابناء عبد الرحمن محمود السعدي

والمسجلة في سجل شركات توصية بسيطة تحت الرقم (١٤٣٤٧) بتاريخ ٢٠٠٩/١/٢١ اعتبارا من تاريخ نشر هذا الاعلان

للاستفسار يرجى الاتصال بدائرة مراقبة الشركات على الرقم ٥٦٠٠٢٦٠

مراقب عام الشركات

د. وائل علي العرموطي

إعلان صادر عن مراقب عام الشركات

استنادا لأحكام المادة (١/٤٠) من قانون الشركات رقم(٢٢) لسنة ١٩٩٧ وتعديلاته يعلن مراقب عام الشركات في وزارة الصناعة والتجارة

عن استكمال اجراءات تصفية شركة فؤاد ابو ارشيد وشريكه

والمسجلة في سجل شركات تضامن تحت الرقم (٧٥٩٥٩) بتاريخ ٢٠٠٥/٥/٢٢ اعتبارا من تاريخ نشر هذا الاعلان

للاستفسار يرجى الاتصال بدائرة مراقبة الشركات على الرقم ٥٦٠٠٢٦٠

مراقب عام الشركات

د. وائل علي العرموطي

إعلان صادر عن مراقب عام الشركات

استنادا لأحكام المادة (١/٤٠) من قانون الشركات رقم(٢٢) لسنة ١٩٩٧ وتعديلاته يعلن مراقب عام الشركات في وزارة الصناعة والتجارة

عن استكمال اجراءات تصفية شركة عبد القادر الغصاونه وشريكته

والمسجلة في سجل شركات توصية بسيطة تحت الرقم (١٨٤٥٤) بتاريخ ٢٠١٥/٨/٣ اعتبارا من تاريخ نشر هذا الاعلان

للاستفسار يرجى الاتصال بدائرة مراقبة الشركات على الرقم ٥٦٠٠٢٦٠

مراقب عام الشركات

د. وائل علي العرموطي

اعلان صادر عن اللجنة اللوائية للتنظيم والابنية لبلدية المفرق الكبرى رقم (٨/٨٧) تاريخ ٢٠٢١/١/٥م

بلدية المفرق الكبرى

يعلن للعموم ان اللجنة اللوائية للتنظيم والابنية لبلدية المفرق قد قررت بقرارها رقم (٨/٨٧) بتاريخ ٢٠٢١/١/٥م والموافقة على قرار اللجنة المحلية لمنطقة ثغرة الجب رقم (١٦٢) تاريخ ٢٠٢٠/١٢/٢٢ .

والمتضمن الموافقة على اضافة تنظيم بحيث يتم تغير صفة استعمال من زراعي خارج التنظيم الى سكن (ب) حسب التنظيم المجاور وذلك ضمن القطع ذوات الارقام (٧٣٢،٧٣٣،٧١٤،٧١٥،٧١٦) حتى رقم (١٥) حي ابو الحيات والقطع ذوات الارقام (٧٠١،٧٠٢،٧٠٣،٧٠٤،٧٠٥،٧٠٦،٧٠٧،٧٠٨،٧٠٩،٧١٠،٧١١،٧١٢،٧١٣،٧١٤) حي رقم (٧) حي مريزيق والقطع ذوات الارقام (٧٠١،٧٠٢،٧٠٣،٧٠٤،٧٠٥،٧٠٨،٧٠٩،٧١٠،٧١١،٧١٢) حي رقم (١٧) حي البركة مع فرض عوائد تنظيم بواقع (١٨) قرش لكل متر محول سكن (ب) مع استحداث شوارع واعتماد الشوارع الافرازية تنظيميا واعتماد مجرى وادي ضمن الحوض رقم (١) العلم قرية ثغرة الجب – ضمن منطقة ثغرة الجب وكما هو مبين بالمخطط المرفق ، وكما هو مبين بالمخطط المرفق المعد لهذه الغاية .

وقررت اللجنة اللوائية الموافقة على القرار اعلاه وايداع اعلانه للاعتراض لمدة شهر بالجريدة الرسمية وصحيفتين محليتين ويجوز لذوي العلاقة الاطلاع على القرار في مكاتب اللجنة المحلية للتنظيم والابنية في البلدية ، وتقديم اعتراضاتهم اذا كان ما يوجب الاعتراض خلال المدة القانونية للاعتراض .

رئيس بلدية المفرق الكبرى

رئيس اللجنة اللوائية للتنظيم والابنية

عامر نايل الدغمي

إعلان صادر عن مراقب عام الشركات

الرقم الوطني للمنشأة : (٢٠٠١٥٧٦٤٧)

استنادا لأحكام المادة (٣٧) من قانون الشركات رقم(٢٢) لسنة ١٩٩٧ ، يعلن مراقب عام الشركات في وزارة الصناعة والتجارة

بأن شركة عامر الهويمل وشركاه والمسجلة في سجل شركات تضامن

تحت الرقم (١١٥٣٩١) بتاريخ ٢٠١٦/١١/٣ قد تقدمت بطلب لتصفية الشركة تصفية اختيارية بتاريخ ٢٠٢١/١٠/٢٥

وقد تم تعيين السيد /السيدة عامر سالم قطيش الهويمل مصفيا للشركة .

علما بأن عنوان المصفي : الكرك – غور المزرعه

للاستفسار يرجى الاتصال بدائرة مراقبة الشركات على الرقم ٥٦٠٠٢٦٠

مراقب عام الشركات

د.وائل علي العرموطي

إعلان طرح العطاء رقم (43/ح ك/2021)

الخاص بشراء وتوريد وحدة تخزين لدائرة الإحصاءات العامة

وزارة الاقتصاد الرقمي والريادة

يسر وزارة الاقتصاد الرقمي والريادة الشركات المحلية المختصة وكلاء الشركات المصنعة للاشتراك في العطاء اعلاه، حيث سيتم تسليم نسخ العطاء وفق الآتي:

1. الوثائق متاحة على موقع نظام الشراء الالكتروني الاردني JONEPS للاطلاع عليها والمشاركة.
2. على من يرغب بشراء وثائق العطاء دفع ثمن نسخة وثائق العطاء (25) دينار أردني غير مستردة من خلال الدفع الالكتروني (اي فواتيركم).
3. مواعيد العطاء:

موعد بدء شراء الوثائق	آخر موعد لشراء الوثائق	آخر موعد لقبول الاستفسارات باستخدام نظام JONEPS	الموعد المتوقع للرد على الاستفسارات	موعد ايداع العروض	موعد فتح العروض
2021/10/27	2021/11/7	2021/10/31	2021/11/2	2021/11/8 بحد اقصى الساعة: 12:00 PM	2021/11/8 الساعة: 12:30 PM

4. على المناقص ايداع عرض ورقي وايداع عرض إلكتروني باستخدام نظام الشراء الالكتروني الأردني JONEPS، وفي حال وجود تعارض أو تناقض بين العرضين سيتم اعتماد العرض الورقي.
5. تقدم كفالة/شيك دخول المناقصة باسم وزارة الاقتصاد الرقمي والريادة على أن تبقى سارية المفعول لمدة (120) يوماً من تاريخ تقديم العروض وباسم ورقم العطاء وبقيمة (300) دينار أردني بمغلف مغلق منفصل.
6. يحق للوزارة إلغاء العطاء دون إبداء الأسباب ودون أن يترتب عن هذا الإلغاء أية مطالبة مالية أو قانونية أو خلافهما اتجاه أي من المناقصين المشاركين بالعطاء.
7. سيتم تحميل أجور الإعلان على من يُحال عليه العطاء.

أمين سر لجنة الشراء الخاصة

تلفون: 5805642 / فاكس: 5861059

رئيس لجنة الشراء الخاصة

اعلان صادر عن اللجنة اللوائية للتنظيم والابنية لبلدية المفرق الكبرى

بلدية المفرق الكبرى

يعلن للعموم ان اللجنة اللوائية للتنظيم والابنية لبلدية المفرق قد قررت بقرارها رقم (١١٦/١٧) تاريخ ٢٠٢١/٩/٢٢ الموافقة على قرار اللجنة المحلية لمنطقة ام النعام الغربية والغدير الابيض رقم (١٩٣/٣) تاريخ ٢٠٢١/٩/١٢ والمتضمن :

الموافقة على اضافة تنظيم بأحكام سكن (ج) ضمن الحوض رقم (٢) تلعة البير / من اراضي رجم سبع واستحداث شوارع وطرق تنظيمية واعتماد الطرق وشوارع افرازية .

قررت اللجنة اللوائية الموافقة على قرار اللجنة المحلية اعلاه لمنطقة ام النعام الغربية والغدير الابيض وايداعه للاعتراض لمدة شهر من تاريخ نشره في الجريدة الرسمية وصحيفتين محليتين ويجوز لذوي العلاقة الاطلاع على القرار المذكور لدى مكتب اللجنة المحلية في بلدية المفرق الكبرى وتقديم اعتراضاتهم اذا كان ما يوجب الاعتراض وذلك خلال مدة الاعتراض القانونية.

رئيس لجنة بلدية المفرق الكبرى

رئيس اللجنة اللوائية للتنظيم والابنية

د. هاني عبيد الشورة

اعـــــلان

يعلن للعموم بمقتضى احكام المادة (٢٥) من قانون تنظيم المدن والقرى والابنية رقم (٧٩) لسنة ١٩٦٦ ان مجلس التنظيم الاعلى قد قرر بقراره رقم (١١/٩١٥) تاريخ ٢٠٢١/٩/٣٠ الموافقة على مخطط تغيير صفة استعمال من زراعي داخل التنظيم الى سكن (ج) وتجاري محلي واستحداث شوارع وفرض عوائد تنظيم بمقدار ستون قرشا لكل متر مربع محول الى تجاري وذلك ضمن الاحواض ذوات الارقام (١٣) المقام و (١٤) المقام الغرب من اراضي المفرق وحسب المخطط المعد لهذه الغاية .

وذلك في بلدية المفرق الكبرى / لواء قصبة المفرق ووضع المخطط موضع التنفيذ .

باستثناء المشار اليه على المخطط يعلن للاعتراض لمدة شهر اعتبارا من تاريخ نشر هذ الاعلان في الجريدة الرسمية .

يجوز لذوي العلاقة الاطلاع على التعديلات المبينة على المخطط المذكور في مكاتب اللجنة اللوائية للتنظيم في لواء قصبة المفرق ومكاتب بلدية المفرق الكبرى وتقديم اعتراضاتهم لدى دائرة التنظيم في وزارة الادارة المحلية خلال مدة شهر من تاريخ نشره في الجريدة الرسمية .

نائب رئيس الوزراء ووزير الادارة المحلية

توفيق محمود كريشان

اعلان صادر عن وزارة المياه والري / سلطة المياه بخصوص طرح وتمديد عطاءات

تعلن سلطة المياه عن طرح وتمديد العطاءات التالية ادناه :

على المهتمين من ذوي الاختصاص والراغبين بالمشاركة بالعطاءات ادناه مراجعة مديرية العطاءات والمشتريات في مبنى سلطة المياه الرئيسي بعمان الطابق السادس / الشميساني للاطلاع والحصول على نسخة العطاء مقابل المبالغ غير المستردة المبينة ازاءها على النحو التالي :

رقم العطاء	موضوع العطاء	ثمن النسخة الواحدة	اخر تارخ لبيع النسخ	اخر تاريخ للاستفسار	تاريخ استلام العروض
36 / لوازم / 2021	توريد مفاتيح مياه (تمديد)	100 دينار	الخميس 2021/11/4	الخميس 2021/11/4	الاثنين 2021/11/8
39 / لوازم / 2021	تشغيل وصيانة محطة معالجة بئر الجفر 31 / أ (تمديد)	50 دينار	الخميس 2021/11/4	الخميس 2021/11/4	الاثنين 2021/11/8
41 / لوازم / 2021	تجديد رخص انظمة الحماية والشبكة وعقد الصيانة	25 دينار	الاربعاء 2021/11/10	الاربعاء 2021/11/10	الثلاثاء 2021/11/16

تقديم تامين دخول العطاء بكفالة فقط ولن تقبل اي شيكات مصدقة .

اخر موعد لاستلام العروض وايداعها صندوق العطاءات في سلطة المياه الساعة الحادية عشر صباحا من التاريخ المبين اعلان .

يتم تحميل كلفة نشر الاعلان على الجهة المحال عليها العطاء .

ساعات البيع لجميع الايام لغاية الساعة الثانية بعد الظهر ما عدا اليوم الاخير سيكون البيع للساعة الواحدة ظهراً .

على الذين قاموا بشراء نسخة عطاءات التمديد سابقا يمكنهم الحصول على نسخة العطاء مجانا .

احضار السجل التجاري ورخصة المهن عند الشراء على ان تكون سارية المفعول .

يتم ايداع العروض في صندوق العطاءات في الطابق الاول / مبنى سلطة المياه – الشميساني .

لمزيد من المعلومات يرجى الدخول للموقع الالكتروني لسلطة المياه www.mwi.gov.jo .

امين عام سلطة المياه بالوكالة

رئيس لجنة الشراء الرئيسية

الدكتور جهاد صالح المحاميد

انذار بالعودة الى العمل

الى الموظف

محمد يوسف فلاح المومني

نظرا لتغيبك عن العمل لمدة تزيد عن عشرة ايام متتالية لدى شركة المسانده لخدمات الاسناد و مراكز الاتصال بدون سبب مشروع او عذر رسمي لذا فان الشركة تنذرك بالعودة الى عملك فورا و الا سيتم انهاء خدماتك لديها سندا لاحكام المادة ٢٨ /هـ من قانون العمل رقم ٨ لسنة ١٩٩٦

الشركة المساندة لخدمات الاسناد ومراكز الاتصال

لاعلاناتكم في الأنباط
065200100
065200114

اعلان صادر عن سلطة منطقة العقبة الاقتصادية الخاصة

سلطة منطقة العقبة الاقتصادية الخاصة AQABA SPECIAL ECONOMIC ZONE AUTHORITY

يعلن للعموم بمقتضى أحكام الفقرة (أ) من المادة (٤٣) من قانون منطقة العقبة الاقتصادية الخاصة رقم (٣٢) لسنة ٢٠٠٠ وتعديلاته بان مجلس المفوضين في سلطة منطقة العقبة الاقتصادية الخاصة قد قرر بقراره رقم (٩٠٢) تاريخ ٢٠٢١/١٠/١٢ جلسة (٦٠) لغايات تقديم حوافز لتطبيق النمط المعماري لشارع السعادة وآلية استغلال الأرصفة ضمن المنطقة الفندقية في مدينة العقبة الموافقة على الآتي:-

١.تعديل الارتفاع ليصبح (٨م) للطابق الأرضي والسدة (الاستعمال التجاري).

٢.الاعفاء من عوائد إعادة التنظيم المترتبة على تعديل الارتفاع للجزء التجاري في الارتداد الامامي في حال الالتزام بالنمط المعماري المعتمد للمنطقة خلال السنة الأولى من تاريخ صدور هذا القرار.

٣.اعتماد مقاطع الأرصفة لغايات إتاحة استغلال الأرصفة من قبل مشغلي المحلات في شارع السعادة بحيث

تدرس كل حالة على حدة لتحديد العوائق الموجودة في الرصيف لاستخدام المحلات و(١,٥م) عرض رصيف المشاه من اصل الرصيف الفعلي حال عدم وجود عوائق ؛ وبما يضمن حركة المشاة ٠ وبحيث يتم إتاحة تلك المسافة لأصحاب المحلات ببدل مقداره عشرة دنانير للمتر المربع الواحد سنويا.

يمكن الاطلاع على المخطط الشمولي لدى قسم التنظيم / مديرية الدراسات والتخطيط العمراني في السلطة اويمكن تقديم الإعتراضات الخطية إن وجدت لدى مكاتب النافذة الواحدة مع بيان أسباب الإعتراض مدعمة بالوثائق والبيانات الكافية وذلك خلال مدة اسبوعين من تاريخ نشر الإعلان علماً بأنه لن يقبل أي اعتراض يتم تقديمه بعد هذا التاريخ .

م. نايف احمد بخيت

رئيس مجلس المفوضين

لليوم الثالث على التوالي.. الاحتلال يواصل تهويد وتجريف المقبرة اليوسفية

الانباط–وكالات

واصلت قوات الاحتلال الإسرائيلي، امس الأربعاء، أعمال التهويد والتجريف في المقبرة اليوسفية، الملاصقة لأسوار البلدة القديمة في القدس المحتلة، لليوم الثالث على التوالي

وقال رئيس لجنة رعاية المقابر الإسلامية في القدس مصطفى أبو زهرة إن بلدية الاحتلال بالقدس أغلقت المدخل المؤدي إلى صرح الشهداء في المقبرة اليوسفية بصفائح حديدية، وأحكمت إغلاقه من الجهة الغربية

وأضاف أن قوات الاحتلال بدأت بتسييج المنطقة المحيطة بصرح الشهداء، ونشرت قوات خاصة على الأسوار، ومنعت المواطنين والصحفيين من الدخول

وأوضح أبو زهرة، أن بلدية الاحتلال تحاول التسريع بتهويد المقبرة وطمسها، قبل انعقاد جلسة محكمة الاحتلال الأسبوع المقبل لكسب القضية

يشار إلى أن طواقم بلدية الاحتلال واصلت أعمال التجريف والقمع بعد أن طمست أجزاء من المقبرة وشواهد القبور، ودمرت ونبشت عددا منها الأسبوع المنصرم

وتنبع أهمية الموقع الجغرافي للمقبرة بقربها من سور القدس وباب الأسباط الذي يعد أهم مداخل البلدة القديمة، إضافة لأنها تضم قبور جنود أردنيين وضريح الجندي المجهول

يذكر أن بلدية الاحتلال تنفذ أعمال حفر وتجريف بالمقبرة منذ عدة سنوات، وفي عام ٢٠١٤ منعت الدفن في جزئها الشمالي، وأقدمت على إزالة ٢٠ قبرا تضم رفات جنود أردنيين استشهدوا عام ١٩٦٧ فيما يعرف بمقبرة الشهداء ونصب الجندي المجهول

وتسعى سلطات الاحتلال إلى تحويل هذه القطعة إلى حديقة توراتية كجزء من مشروع للمستوطنين حول أسوار البلدة القديمة، وتنظيم مسار للمستوطنين والسياح على رفات المسلمين الموجودين فيها

وفي الحادي عشر من الشهر الجاري، وأثناء عمليات حفر قامت بها طواقم بلدية الاحتلال ظهرت رفات وعظام عشرات الشهداء والموتى المسلمين، وبعد أن هب سكان القدس المحتلة لرفض هذه الأعمال، أغلقت شرطة الاحتلال المكان

أذربيجان الشقيقة تستمر باحتفالاتها..

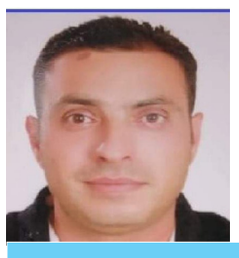

محمد هارون

تُحيي أذربيجان هذه الأيام، الذكرى الأولى لتحريرها أراضيها من الاحتلال الارمني الطويل، وهو واحد من العديد من أعيادها الوطنية التي تُحيي ذكريات السيادة والاستقلال الوطني. كما تحتفل أذربيجان منذ عام ١٩٩٢ بعيد استقلالها، وهو يوم ١٨ أكتوبر – تشرين الاول من كل عام.

ويتزامن احتفال جمهورية أذربيجان بهذا العيد في زمن تتتابع فيه احتفالاتها بأعيادها الوطنية الأخرى التي منها عيد استقلالها عن الاتحاد السوفيتي (١٨ تشرين الاول ١٩٩١)، ويصبح العيد عيدا للجيش الأذربيجاني الذي حقَّق نجاحات في تحرير الأراضي المحتلة خلال عملية بدأها الجيش الأذربيجاني في إقليم "قره باغ" منذ ٢٧ أيلول ٢٠٢٠.

استقلت أذربيجان في سياق عملية طويلة من مطالبتها بالاستقلال والعدالة السياسية والاجتماعية، بعد مذبحة كانون الثاني ١٩٩٠، حين بدأ جيش البرسترويكا السوفيتي "الجديد" بمذبحة من أشد المذابح التي شهدها التاريخ الانساني، وذلك في العاصمة باكو وعدة محافظات أذربيجانية، وأيد الشعب جيشه بخاصة حين تزعزعت ثقة الأذربيجانيين في إدارة الاتحاد السوفيتي الجديدة التي جعلت من نفسها عدوًا لغالبية القوميات في هذا الاتحاد السوفيتي المنحل بقرار الانقلابيين السوفيت.

وفي ٣٠ أب ١٩٩١ وافق المجلس الأعلى الأذربيجاني على إعلان استقلال البلاد، وفي أيلول من نفس السنة، ناقش هذا المجلس على اعلان استقلال أذربيجان عن الاتحاد السوفيتي. وفي ١٨ تشرين الاول ١٩٩١ اعتمد دستور استقلال جمهورية أذربيجان من قبل المجلس الأعلى بأغلبية الأصوات. وعُرض قرار المجلس الأعلى على الاستفتاء في ٢٩ كانون الاول ١٩٩١، وصوت كل الشعب الاذربيجاني لصالح قرار الاستقلال. وبهذا تمكنت أذربيجان من تعزيز سيادتها وأمنها ومصالحها الخاصة، واقتصادها وتجارتها الخارجية وجيشها وتحديثه، وأقامت علاقات ثنائية واسعة مع الدول العربية والاسلامية، وعالم عدم الانحياز. وبهذه المناسبات نرسل تهانينا القلبية لفخامة الرئيس الهام علييف، وقيادة الدولة وشعب اذربيجان بمزيد من النجاح والرفعة.

إعلامي أردني

السودانيون يواصلون الاحتجاج ضد الانقلاب ومطار الخرطوم يعود للعمل مجددًا.. وزراء وقادة سياسيين لا يزالون قيد الاعتقال ونداءات دولية متصاعدة لإنهاء الأزمة

الانباط–وكالات

يواصل السودانيون احتجاجاتهم ضد قرارات قائد الجيش عبد الفتاح البرهان التي أطاحت بالشركاء المدنيين في العملية الانتقالية، من الحكم، فيما أعلنت إعادة فتح مطار الخرطوم بعد ظهر الأربعاء

وبعد أن تعالت أصوات في العالم خلال الساعات الأخيرة للمطالبة بالإفراج الفوري عن رئيس الوزراء السوداني المقال عبد الله حمدوك، أعلن مكتبه الثلاثاء أنه عاد الى منزله بعد أن كان معتقلا في مكان مجهول مع زوجته، وأنه تحت حراسة مشددة

لكنه أشار الى أن عددا من الوزراء والقادة السياسيين لا يزالون قيد الاعتقال في أماكن مجهولة

وكان البرهان أعلن الاثنين حل مجلس السيادة والحكومة وفرض حالة الطوارئ. كما تضمنت قراراته حل جميع الكيانات النقابية والاتحادات المهنية. وأثار ذلك موجة احتجاج في البلاد. ولا يزال المتظاهرون لليوم الثالث على التوالي في الشارع، وقد أغلقوا العديد من الطرق بالحجارة وجذوع الأشجار كبيرة

وحاولت الشرطة السودانية الأربعاء إزالة العوائق التي أقامها المتظاهرون من شارع الستين، أحد أبرز الشوارع في شرق العاصمة، ونفذت حملة توقيفات شملت عددا من الشباب الذين كانوا في المكان، وفق ما افاد مصور لوكالة فرانس برس

ومساء الثلاثاء، أطلقت الشرطة السودانية الغاز المسيل للدموع على المتظاهرين في منطقة بحري شرق الخرطوم في محاولة لتفريقهم وإزالة العوائق من الشوارع

وكانت لجنة أطباء السودان المركزية التي قادت الاحتجاجات ضد الرئيس المخلوع عمر البشير، أعلنت عبر فيسبوك مقتل أربعة ثائرين بإطلاق نار من قوات المجلس العسكري الانقلابي ، خلال احتجاجات

على صعيد آخر، أعلن مدير الطيران المدني ابراهيم عدلان استئناف العمل بمطار الخرطوم الأربعاء عند الساعة ١٦،٠٠ (١٤،٠٠ ت غ). وكانت السلطات قررت الثلاثاء تعليق جميع الرحلات من وإلى البلاد حتى نهاية الشهر الجاري بسبب الاضطرابات

وأقرّ البرهان في كلمة متلفزة الثلاثاء بقيام سلطات الأمن بتوقيف بعض السياسيين والوزراء. وقال صحيح اعتقلنا البعض وليس كل السياسيين أو كل الوزراء، ولكن كل من نشك في أن وجوده له تأثير على الأمن الوطني

وأكد البرهان أن العسكريين ملتزمون بإنجاز الانتقال بمشاركة مدنية ، مشيرا إلى أن مجلس السيادة سيكون كما هو في الوثيقة الدستورية ولكن بتمثيل حقيقي من أقاليم السودان

انشقاق ومقاومة شرسة

ونشرت الصفحة الرسمية لوزارة الثقافة والإعلام السودانية التي أوقف وزيرها، لكن يبدو أن فريقها مناوىء للانقلاب، على حسابها على فيسبوك ، بيانا الثلاثاء يفيد بانشقاق سفراء السودان في فرنسا وبلجيكا وسويسرا وإعلان رفضهم الانقلاب

وكان الجيش تسلم السلطة بعد أن أطاح في نيسان/أبريل ٢٠١٩ بنظام البشير الذي حكم السودان أكثر من ٣٠ عاما بقبضة من حديد، بعد انتفاضة شعبية عارمة استمرت شهورا. لكن الاحتجاجات الشعبية تواصلت مطالبة بسلطة مدنية وتخللتها اضطرابات وفض اعتصام بالقوة سقط خلاله قتلى وجرحى

في آب/أغسطس ٢٠١٩، وقّع العسكريون والمدنيون في ائتلاف قوى الحرية والتغيير الذي قاد الاحتجاجات، اتفاقًا لتقاسم السلطة نصّ على فترة انتقالية من ثلاث سنوات تم تمديدها لاحقا. وبموجب الاتفاق، تم تشكيل سلطة تنفيذية من الطرفين (مجلس سيادة يرأسه عسكري، وحكومة يرأسها مدني)، على أن يتم تسليم الحكم لسلطة مدنية إثر انتخابات حرة في نهاية المرحلة الانتقالية

وحصلت محاولة انقلاب في أيلول/سبتمبر تم إحباطها، لكن المسؤولين قالوا على أثرها إن هناك أزمة كبيرة على مستوى السلطة

وبرزت إثر ذلك إلى العلن الانقسامات داخل السلطة، لا سيما بين العسكريين والمدنيين

تعليق مساعدات مالية

وأعيد حمدوك الى مقر إقامته بعد ساعات من إعلان البرهان أن حمدوك موجود معه في منزله

وقال البرهان رئيس الوزراء موجود معي في المنزل وليس في مكان آخر خشينا أن يحدث له أي ضرر . وتعهد القائد العسكري بأن حمدوك سيعود إلى منزله متى استقرت الأمور وزالت المخاوف

وأعلنت وزارة الخارجية الأميركية أن الوزير أنتوني بلينكن أجرى محادثة هاتفية مع حمدوك الثلاثاء رحّب فيها بإطلاق سراحه

وقال المتحدث باسم الخارجية نيد برايس في بيان إن بلينكن كرر دعوته للقوات العسكرية السودانية للإفراج عن جميع القادة المدنيين الموجودين قيد الاحتجاز وضمان سلامتهم

ودانت واشنطن بشدة الانقلاب والاعتقالات التي طالت قادة مدنيين، داعية إلى العودة الفورية الى الحكم المدني والإفراج عن حمدوك، وقرّرت تعليق مساعدة مالية للسودان من ٧٠٠ مليون دولار مخصصة لدعم العملية الانتقالية الديموقراطية

وأسف الأمين العام للأمم المتحدة أنطونيو غوتيريش الثلاثاء لتعدد الانقلابات و الإقصاء الكامل الذي ينتهجه العسكريون

وقال في مؤتمر صحافي إن الانقسامات الجيوسياسية الكبيرة التي تمنع مجلس الأمن من اتخاذ تدابير قوية والوباء والصعوبات الاقتصادية والاجتماعية تجعل القادة العسكريين يعتبرون أن لديهم حصانة كاملة، وأن بإمكانهم فعل ما يريدون لأنه لن يمسهم شيء

وندّد الاتحاد الأوروبي الثلاثاء بالانقلاب وهدّد بتعليق مساعدته المالية للسودان في حال لم يعد العسكريون السلطة فوراً إلى الحكومة المدنية

وعقد مجلس الأمن جلسة طارئة مغلقة الثلاثاء بناء على طلب المملكة المتحدة وإيرلندا والنروج والولايات المتحدة وإستونيا وفرنسا، وأفاد دبلوماسيون أن المحادثات للتوصل الى إعلان مشترك لا تزال جارية

ورجّح دبلوماسي طلب عدم كشف هويته تبنّي نص إعلان يشجب الانقلاب

خلاف بين الولايات المتحدة وإسرائيل بسبب الاستيطان

الانباط–وكالات

قال موقع «أكسيوس» الاميركي، إن هناك خلافا حادا بين الإدارة الأميركية، وإسرائيل، بشأن الإستيطان في الأراضي المحتلة

وأوضح موقع "أكسيوس"، أن "القائم بالأعمال الأميركي في القدس، أجرى مكالمة عاصفة بشأن الاستيطان الإسرائيلي مع مستشارة رئيس الوزراء نفتالي بينيت

وذكر الموقع نقلا عن مصادر، أن إدارة الرئيس الأميركي جو بايدن، أبلغت إسرائيل "سرا" اعتراضها على خطة الاستيطان الجديدة في الضفة الغربية، وأن بايدن ومساعديه ضغطوا على بينيت لتقييد نشاط الاستيطان في الضفة

وكانت سلطات الاحتلال، أعلنت مؤخرا عن طرح عطاءات لبناء نحو ١٣٥٥ وحدة استيطانية جديدة لتعميق وتوسيع عدد المستوطنات الجاثمة على أراضي المواطنين الفلسطينيين في الضفة الغربية المحتلة، إضافة إلى عزمها المصادقة على بناء ٣١٤٤ وحدة استيطانية جديدة لتوسيع المستوطنات في الضفة

بكين ترد على واشنطن: تايوان لا تملك الحق في المشاركة في الأمم المتحدة

الانباط–وكالات

قالت بكين الاربعاء إن تايوان لا تملك الحق في المشاركة في الامم المتحدة رافضة دعوة الوزير الخارجية الاميركي انتوني بلينكن إلى ذلك

وكان بلينكن دعا الثلاثاء إلى مشاركة كبيرة لتايوان في الأمم المتحدة، وهو اقتراح غير مقبول بالنسبة إلى بكين التي تعتبر الجزيرة إحدى مقاطعاتها

وقال ما شياوغوانغ الناطق باسم مكتب شؤون تايوان في بكين خلال إيجاز إعلامي الأمم المتحدة منظمة حكومية دولية تتألف من دول تتمتع بسيادة ، مشددا على أن تايوان جزء من الصين

وتعتبر بكين تايوان التي فر إليها القوميون المهزومون في البر الرئيسي نهاية الحرب الأهلية الصينية عام ١٩٤٩، مقاطعة تابعة لها

وأضاف ما إن جمهورية الصين الشعبية هي الحكومة الشرعية الوحيدة التي تمثل الصين بأكملها وحض السياسيين في تايبيه على التخلي عن فكرة الاعتماد على واشنطن من أجل الاستقلال

وقال بلينكن الثلاثاء إن مشاركة تايوان الهادفة في نظام الأمم المتحدة ليست قضية سياسية بل براغماتية

إيران مستعدة لمحادثات مباشرة مع الأطراف الأوروبية بشأن الاتفاق النووي

الانباط–وكالات

نقل تلفزيون برس الإيراني عن مصدر لم يحدده قوله امس الأربعاء إن إيران مستعدة لإجراء محادثات مع الأطراف الأوروبية بشأن الاتفاق النووي الموقع عام ٢٠١٥

وقال المصدر أعلنت إيران رسميا استعدادها لإجراء محادثات مباشرة مع الأطراف الأوروبية الثلاثة الموقعة على الاتفاق النووي

وأضاف إيران دعت الأطراف الثلاثة لزيارة طهران أو أن تنظم زيارات لعواصم الدول الثلاث لإجراء مثل هذه المحادثات لكنها لم تتلق أي رد بعد

صور مؤلمة تُظهر معاناة الأسير الفلسطيني المضرب عن الطعام مقداد القواسمي

الانباط– وكالات

أظهرت صور نشرها مكتب إعلام الأسرى، امس الأربعاء، حجم المعاناة التي يتعرض لها الأسير مقداد القواسمي من مدينة الخليل بعد قرابة ١٠٠ يوم من إضرابه عن الطعام احتجاجًا على اعتقاله الإداري

ويعاني الأسير القواسمي من نقص حاد بالوزن وانخفاض معدل نبضات القلب، وضيق في التنفس وآلام حادة في كل أنحاء جسده، ولا يكاد يقوى على الوقوف، وغباش بالرؤية وآلام في الأمعاء والرأس والبطن

وتحتجز سلطات الاحتلال الأسير القواسمي في مستشفى كابلان وسط تعرضه لمضايقات كبيرة من قبل إدارة المستشفى

وكانت والدة الأسير القواسمي قالت في فيديو مصور نشرته على صفحتها في فيسبوك إن إدارة المستشفى تتعامل معه كأسير، وتحرمه من كثير من حقوقه، موضحةً أنّ مقداد يعاني من الإجراءات التعسفية بحقه بداية من اعتقاله، وحتى انتزاع حقوقه في المستشفى، ولا يحصل على حقه الطبيعي إلا بعد صراع كبير

ووجهت نداءً إلى كل الحقوقيين في العالم، للوقوف معه ومساندته، في الحصول على حقوقه والإفراج عنه، والتمتع بحقه الطبيعي بالعيش في الحرية. قضية مقداد ليست له فقط، بل أضرب لحماية جميع أبناء الشعب الفلسطيني، نصرة مقداد لا تقل عن المسجد الأقصى لأن حرمة المسلم لا تقل عن بيوت الله

في رسالة للرئيس... ائتلاف «أمان»: «الوضع الحالي بحاجة لإصلاح هيكلي جدي في السلطة»

الانباط-وكالات

قال الائتلاف من أجل النزاهة والمساءلة (أمان)، إنه يتابع "باهتمام بالغ" قرار الرئيس محمود عباس، تشكيل لجنة وطنية للإصلاح الإداري؛ نظرا "للحاجة الفعلية لإجراء إصلاح جدّي وجوهري في أجهزة ومؤسسات السلطة بهدف معالجة الإشكاليات والاختلالات القائمة"، حسب وصفه

وأشار الائتلاف، في رسالة للرئيس، إلى أنه شدد في مؤتمره السنوي المُنعقد نهاية شهر آب/ أغسطس ٢٠٢١، الذي جاء تحت عنوان (التجربة الفلسطينية في نزاهة الحكم ومكافحة الفساد السياسي)، على أن "الوضع الحالي بات خطيرا، وأنه بحاجة ماسة لإصلاح هيكلي جدّي في السلطة، خصوصاً في ظل تعطل عملية التداول السلمي للسلطة، ووقف عملية الانتخابات كآلية ديمقراطية للوصول إلى السلطة"

ويرى الائتلاف أن عملية الإصلاح ينبغي أن تُركز على "القضايا التي تضمنتها في معظمها أجندة السياسات الوطنية والخطة الوطنية للتنمية المعتمدة من قبل الحكومة"، وأوضح أن هذه المرتكزات هي "تجسيد الممارسة الديمقراطية من خلال تنظيم انتخابات ديمقراطية ودورية على المستويات كافة، وتعزيز احترام مبادئ التعددية وعدم التمييز وصون الحقوق والحريات الأساسية للمواطن، ووصول المواطنين للعدالة من خلال ضمان نزاهة النظام القضائي واستقلاليته وفاعليته، وتعزيز تنفيذ الأحكام القضائية"

وأكد على أهمية "تعزيز العدالة الاجتماعية وسيادة القانون، من خلال تبني سياسات لتوفير الحماية الاجتماعية للفئات الفقيرة والمهمشة، من خلال إصدار قانون عادل للضمان الاجتماعي، وتطوير المسؤولية الاجتماعية ومأسستها وتعزيز الحوار الاجتماعي"

وأشار إلى "أهمية وضع سياسات صحية شاملة، ذات جودة عالية، وتوفير خدمات الرعاية الصحية الشاملة وإتاحتها للجميع، الأمر الذي يتطلب إصلاح نظام التأمين الصحي العام وتعزيز الاستدامة المالية لنظام الرعاية الصحية"

وشدد على "اعتماد الشفافية، وضمان الحق في الوصول للمعلومات، وتفعيل دور المؤسسات الرقابية المالية والإدارية، وتعزيز فعّالية المؤسسات العامة واستجابتها لاحتياجات المواطنين"، من خلال "تفعيل المساءلة في العمل الحكومي ومكافحة الفساد، وإطلاق بوابة الحكومة الالكترونية، لتوفير الخدمات الأساسية للمواطنين من خلالها، وتعزيز الشراكة مع منظمات المجتمع المدني والقطاع الخاص"

وتابع: "كفاءة وفعالية إدارة المال العام، وترشيد النفقات، وإصلاح نظام التقاعد لموظفي القطاع العام، وإعادة هيكلية المؤسسات العامة، باتجاه عملية إلغاء البعض منها أو الدمج، لتعزيز كفاءتها في تقديم الخدمات، وإنشاء مؤسسات مزودي الخدمات العامة الأساسية سيما خدمات الكهرباء والمياه"

وأكد على "توفير الأمن والأمان للوطن والمواطن، وتعزيز سيادة القانون، وذلك بالتركيز على حوكمة قطاع الأمن وتعزيز القدرة على الاستجابة للكوارث وإدارة الأزمات"، و"إحداث تغييرات في شغل المناصب العليا في النظام السياسي، بما يكفل النزاهة والشفافية في الوصول إليها، وفقا للكفاءة ومبدأ تكافؤ الفرص، ووجود لجنة جودة الحكم للرقابة على هذه التعيينات، ومدى الالتزام بمدد البقاء في الوظائف وفقاً للقانون، وبشكل خاص للسفراء والمحافظين وقادة الأجهزة الأمنية ورؤساء المؤسسات العامة الحكومية وغير الحكومية"

وطالب الائتلاف ب "إعادة النظر في بنية مؤسسات الإعلام العمومي، وخطابه بما يعبر عن تطلعات وهموم مختلف الشرائح الاجتماعية للمجتمع الفلسطيني وآرائه السياسية، وبما يعزز الوحدة الوطنية باعتباره إعلاماً يعبر عن المواطنين كافة"

واعتبر أن نجاح عملية الإصلاح يتطلب "تولّي لجنة وطنية للإشراف على عملية الإصلاح، تتكون من شخصيات عامة؛ تتمتع بالنزاهة والحيادية والاستقلالية والخبرات الكافية، أو من شخصيات عملت سابقاً في الإدارة العامة، وتحظى بثقة واحترام الفلسطينيين، بهدف تعزيز ثقة المواطنين بجدية الإرادة السياسية في عملية الإصلاح"

ويرى أن اللجنة التي أعلن الرئيس عن تشكيلها بتركيبتها الحالية "لجنة حكومية فقط وليست مشكلة على صعيد وطني، كونها لا تضم شخصيات من خارج العمل الرسمي، ومن القطاعات المختلفة أيضاً"، وهو ما قد "يثير التخوف من أن تكون عملية الإصلاح شكلية وليست جوهرية وأن تؤدي إلى استمرار ضعف نزاهة الحكم القائم وحماية أقطابه المتنفذين"، حسب وصفه

وشدد على "تحديد أهداف ومهام واضحة للجنة، وسقف زمني لإنجازها لمهامها، فضلا عن تحديد آليات مساءلة واضحة على أعمالها، وأهمية اعتماد مبادئ الشفافية في عملها، تجنبا لأي تضارب في المصالح وحقا الفلسطيني في الاطلاع على مجريات عملية الإصلاح، التي يجب أن يكون هدفها النهائي هو المصلحة والمنفعة العامة"

وقال إن "المهام المذكورة بقرار تشكيل اللجنة عامة وفضفاضة؛ إذ اقتصرت على مراجعة القوانين والهيكليات دون فحص الممارسات"، ويرى الائتلاف أنه "لا بد من تقييم وفحص ممارسات المسؤولين ومساءلتهم عن أية تجاوزات في استخدام المنصب العام أيضا"

وأشار إلى أنه "يجب أن يتحمل مجلس الوزراء مسؤولياته، في عملية الإصلاح، فما جاء في قرار تشكيل اللجنة من مهام يتقاطع بشكل جلي وواضح مع مهام مجلس الوزراء الفلسطيني التي نص عليها القانون الأساسي الفلسطيني وتحديدا في المادة (٦٩)

وأكد على "ضرورة إعادة النظر بالجهة المُكلفة بالإصلاح، وتحديد الأهداف والأولويات، وفقا لما تضمنته هذه الرسالة كي لا تنتهي هذه الفرصة، إلى تكريس هيمنة مراكز النفوذ، الذي سيؤدي إلى مزيد من الانزلاق في مستنقع الفساد السياسي"

كوبا تكشف عن علاقة بين منظمي المظاهرات ومنظمات إرهابية أمريكية هافانا

الانباط-وكالات

كشفت كوبا عن أدلة جديدة حول العلاقة التي تربط بين مروجي أعمال التخريب ومنظمي المظاهرات في البلاد مع شخصيات لها علاقات بمنظمات إرهابية موجودة في الولايات المتحدة

وعرض عضو الأمانة العامة للجنة المركزية للحزب الشيوعي الكوبي روخيليو بولانكو عبر التلفزيون الكوبي تسجيلا لمحادثة صوتية بين جونيور غارسيا أحد منظمي المظاهرات ورامون سايل سانشيز العضو في منظمات متهمة بارتكاب اعتداءات إرهابية ضد كوبا ومقرها في الولايات المتحدة حيث عبر سانشيز خلال المحادثة عن استعداده الكامل لتقديم مساعدة لوجستية ودعائية في وسائل الإعلام الأمريكية لدعم مظاهرة دعت لها المعارضة الكوبية في منتصف الشهر المقبل

وأشار بولانكو إلى أن المؤسسة الوطنية الكوبية الأمريكية ومقرها الولايات المتحدة نشرت عبر صفحتها على فيسبوك معلومات حول المظاهرة المزمع تسييرها يوم الخامس عشر من الشهر المقبل وكيفية المشاركة فيها مدينا تواطؤ الحكومة الأمريكية وعدم اتخاذها أي اجراء بحق مروجي الإرهاب والعنف ضد كوبا والذين يقيمون في الولايات المتحدة

وأكد بولانكو أن هذه الإجراءات ضد بلاده تأتي في اطار الحرب غير التقليدية أو سيناريو الانقلاب الناعم الذي يتم التخطيط له ضد كوبا

وكان الرئيس الكوبي ميغيل دياز كانيل أدان في تغريدة على موقع تويتر الدور التخريبي الذي يلعبه ممثلو السفارة الأمريكية في هافانا مشدداً على أن بلاده لن تقف مكتوفة الأيدي إزاء هذا السلوك الأمريكي

وتتعرض كوبا لحصار اقتصادي جائر تفرضه الولايات المتحدة منذ نحو ٦٠ عاما بسبب مواقفها الرافضة لمحاولات التفرد والهيمنة الأمريكية

مناشدات لتحرك جاد لدعمهم... ٦ أسرى يخوضون معركة «الجوع» منذ أسابيع

الانباط-وكالات

دخل الأسرى المضربون عن الطعام مرحلة خطيرة، جراء استمرار رفض الاحتلال الاستجابة لمطالبهم، بإنهاء اعتقالهم الإداري المتواصل منذ شهور ويواصل الأسير كايد الفسفوس، من مدينة دورا جنوب الخليل، خوض معركة الأمعاء الخاوية لليوم (١٠٦) على التوالي، وأكدت عائلته أن وضعه الصحي سيء للغاية وحذرت العائلة من "قرار واضح باغتيال الأسرى المضربين عن الطعام في ظل تعتيم عن حالتهم الصحية والطبية"

وفي سياق متصل، اقترب الأسير مقداد القواسمي، من الخليل، من اليوم (١٠٠) على الإضراب عن الطعام، وسط تحذيرات من "استشهاده" في أية لحظة، جراء خطورة وضعه الصحي وقال شقيقه، في حوار مع "شبكة قدس"، إنه "يعاني من تسمم بالدم، وفي وضع صحي خطير جدا مما يعني أنه قد يستشهد بأي لحظة" ويواصل الأسير علاء الأعرج، من طولكرم، إضرابه عن الطعام لليوم ٨١ على التوالي، رفضاً لاستمرار اعتقاله الإداري الأعرج أمضى أكثر من ٥ سنوات في سجون الاحتلال، في عدة اعتقالات، وهو متزوج وأب لطفل كما يواصل الأسير هشام أبو هواش الإضراب عن الطعام منذ (٧١ يوماً)، وقال شقيقه في لقاء مع "شبكة قدس"، إن "الظروف الإنسانية التي يعيشها شقيقه مع الأسيرين شادي أبو عكر، وعلاء الأعرج في عزل أيالون، صعبة للغاية، ويتعرضون للتنكيل من قبل سجاني الاحتلال" وأضاف: "تلقينا رسائل خطية من الأسرى المضربين، عبر المحامين، وقالوا إن السجانين يضعون الكاميرات داخل الزنازين التي يحتجزون فيها، ويمنعونهم من الاستحمام، والنقل إلى المستشفى" وكشف أن هشام يعاني من "هبوط حاد في القلب وفي نسبة البوتاسيوم بالجسم، وهو مؤشر خطير على عمل الكلى"، ووجه رسالة إلى السلطة للعمل على "إنقاذ ما تبقى من حياة الأسرى الستة، وقد نخسر أياً منهم شهيداً في ظل تقصير المؤسسات الحقوقية والدولية والفصائل الفلسطينية" ويواصل شادي أبو عكر لليوم (٦٤ يوما)، وعياد الهريمي منذ (٣٥ يوما)، ورأفت أبو ربيع منذ نحو عشرة أيام

روسيا تطلب من جيران أفغانستان عدم استضافة قوات أمريكية وقطر تسعى لتوحيد رؤى المجتمع الدولي للانخراط في حوار مع طالبان

الانباط-وكالات

طلبت روسيا امس الأربعاء من الدول المجاورة لأفغانستان عدم استضافة قوات عسكرية من الولايات المتحدة أو حلف شمال الأطلسي بعد انسحابهما من أفغانستان في وقت سابق من هذا العام

وقال وزير الخارجية الروسي سيرجي لافروف ندعو الدول المجاورة لأفغانستان إلى عدم السماح بوجود عسكري للقوات الأمريكية وقوات حلف شمال الأطلسي التي تعتزم الانتقال إلى هناك بعد رحيلها عن الأراضي الأفغانية

وفي سياق متصل قال وزير خارجية قطر محمد بن عبد الرحمن، الأربعاء، إن بلاده تعمل على توحيد رؤى المجتمع الدولي للانخراط في حوار بناء مع حركة طالبان الأفغانية

جاء ذلك في تصريحات له خلال مؤتمر صحفي مشترك مع الوزير الاتحادي للشؤون الأوروبية بجمهورية النمسا، مايكل لينهارت، بالعاصمة الدوحة

وقال ابن عبدالرحمن: نسعى إلى العمل على توحيد رؤى المجتمع الدولي والانخراط في حوار بناء مع طالبان

وأضاف: نشجع على أن تكون هناك مصالحة وطنية بقيادة أفغانية عبر حوار بين طالبان والقوى الأفغانية الأخرى

وشدد وزير خارجية قطر على أن عزل أفغانستان ليس حلا، ولا بد من الانخراط في حوار بناء

ودعا كذلك إلى مواصلة تقديم المساعدات الإنسانية للشعب الأفغاني وعدم ربطها بالأوضاع السياسية

وتأتي تصريحات الوزير، عقب أسبوع من إجراء محادثات دولية حول أفغانستان في العاصمة الروسية موسكو، بحضور وزراء خارجية ١٠ دول، ووزراء في حكومة طالبان لتصريف الأعمال

وفي ختام المباحثات، أكدت الأطراف المشاركة ضرورة العمل مع طالبان ، مشددة على ضرورة اتخاذ الأخيرة إجراءات لتشكيل حكومة أفغانية شاملة بالفعل ، بحسب بيان لوزارة الخارجية الروسية

وفي ١٥ أغسطس/ آب الماضي، سيطرت طالبان على أفغانستان بالكامل تقريبا، بموازاة مرحلة أخيرة من انسحاب عسكري أمريكي اكتملت نهاية الشهر ذاته

نائب رئيس الموساد: النشر بوسائل الإعلام التركيّة حول ضبط خلية للموساد فيه الكثير من الحقيقة

الانباط-وكالات

حتى كتابة هذه السطور رفضت إسرائيل الرسميّة أوْ غير الرسميّة، الردّ بشكل مُباشر على النشر في وسائل الإعلام التركيّة حولَ ضبط المخابرات التركيّة خليّةً تابعة للموساد الإسرائيليّ (الاستخبارات الخارجيّة)، إذْ أنّ ديوان رئيس الوزراء نفتالي بينيت، المسؤول الأوّل عن جهاز الاستخبارات الإسرائيليّ يرفض التعقيب على المزاعم التركيّة، كما أكّد الخبير الإسرائيليّ في الشؤون الأمنيّة، يوسي ميلمان، في تحليل نشره عن (الموساد) في صحيفة (هآرتس) العِبريّة

ميلمان، المُقرّب من المؤسسة الأمنيّة في كيان الاحتلال، أكّد في سياق مقاله أنّ رئيس لجنة الخارجيّة والأمن في الكنيست الإسرائيليّ، النائب رام بن باراك، الذي شغل في السابق نائب رئيس الموساد، ألمح في تصريح خاصٍّ بأنّ المزاعم التركيّة ليس بعيدةً عنْ الواقع، لافتًا في ذات الوقت إلى أنّه يوجد شيئًا من الحقيقة فيما يتعلّق بالنشر في وسائل الإعلام التركيّة حول ضبط الخليّة التابعة للموساد الإسرائيليّ، بحسب أقواله

المُحلّل الإسرائيليّ شدّدّ في سياق تحليله على أنّ الرقابة العسكريّة الإسرائيليّة ترفض السماح لوسائل الإعلام في كيان الاحتلال النشر حول القضيّة، وتسمح لها فقط باقتباس ما ورد في الصحافة التركيّة أوْ الصحافة الغربيّة، وذلك لأسباب حسّاسة من شأنها أنْ تُلحق الضرر بالأمنَ القوميّ الإسرائيليّ، على حدّ تعبيره، بكلمات أخرى، فإنّ التعتيم الإعلاميّ ما زال سيّد المَوقف في تل أبيب، الأمر الذي يُضيف حساسيّةً أخرى على القضية التي تُشغل بال الإعلاميين في الكيان الخبير الأمنيّ الإسرائيليّ أكّد في سياق مقاله، نقلاً عن مصادر أمنيّة رفيعة في تل أبيب، أكّد أنّ التعاون بين الموساد الإسرائيليّ وجهاز المخابرات التركيّة (MIT) بدأ في سنوات الخمسين من المائة السابقة وتحوّل مع مرور السنوات إلى تعاون وثيق ضدّ مَنْ أسمتهم المصادر الإسرائيليّة بالأعداء المُشتركين مثل سوريّة، العراق وإيرا، ولكن في الفترة الأخيرة، تابعت ذات المصادر ساءت العلاقات بين جهازيْ المخابرات، في أنقرة وتل أبيب، ووصل الوضع بينها إلى شبه قطيعة كاملة، وذلك على خلفية اتهام إسرائيلَ للأتراك بالتعاون مع المخابرات الإيرانيّة، بالإضافة إلى أنّ العلاقات الدبلوماسيّة بين البلديْن تمرّ منذ عدة سنوات في أزمة حادّة، طبقًا للمصادر في تل أبيب وخلُص المُحلّلُ إلى القول إنّ الرئيس الجديد لجهاز الموساد، دافيد بارنيع، الذي تسلّم مهام منصبه في شهر أيّار ٠مايو) الماضي وضع نصب أعينه مهمةً لإبعاد الجهاز عن الأضواء والإعلام، لأنّه منذ البداية عارض فتح أبواب الجهاز السريّ أمام وسائل الإعلام، وهي السياسة التي اتبعها سلفه، يوسي كوهين، لافتًا في ذات الوقت إلى أنّ النشر في وسائل الإعلام التركيّة حول ضبط الخلية التابعة للموساد ساهمت إلى حدٍّ كبير في إبقاء الموساد على الأجندة، بالإضافة إلى الكشف عن أنّ الجهاز يقوم بتشغيل مسؤولة عن العلاقات العامّة، وهو الأمر الذي لم يكُن متبعًا في الماضي، أيْ قبل دخول كوهين إلى منصبه قبل ستّة أعوام، كما قال المُحلّل الإسرائيليّ ميلمان وكانتْ وسائل إعلام حكوميّة تركيّة رسميّة قد أفادت في وقت سابق من الأسبوع الجاري بإحباط شبكة تجسس إسرائيليّة مكونة من ١٥ شخصًا مُقسّمين عبر خمس خلايا منفصلة يعملون لصالح الموساد

قاضي قضاة فلسطين يحذر: الاعتداءات الإسرائيلية على المقبرة اليوسفية ستقود إلى الانفجار

الانباط-وكالات

حذر قاضي قضاة فلسطين، مستشار الرئيس للشؤون الدينية والعلاقات الإسلامية محمود الهباش اليوم الأربعاء من تداعيات استمرار الجريمة التي تنفذها جرافات الاحتلال بحق المقبرة اليوسفية بالقدس المحتلة

وقال الهباش ، في بيان صحفي امس أوردته الوكالة الوطنية للإعلام ، إن استمرار هذه الجريمة قد يقلب الأمور ويزيد التوتر ويمكن أن يقود إلى إشعال مواجهات عنيفة مع قوات الاحتلال بشكل لا يتوقعه أحد

وأضاف أن ما يجري في المقبرة اليوسفية، تصعيد خطير ضد الأحياء والأموات في مدينة القدس المحتلة، وأنه جزء من مخطط التهويد الذي تنفذه دولة الاحتلال لإزالة أي معالم أثرية أو تاريخية تؤكد إسلامية المدينة المقدسة وعروبتها وخاصة في المنطقة المحيطة بالحرم القدسي الشريف والمسجد الأقصى المبارك

وطالب المجتمع الدولي والمنظمات الدولية بإدانة ما يجري في مدينة القدس والذي لم يسلم منه رفات الأموات وقبورهم، داعيا الجميع إلى الوقوف في وجه هذا العدوان المتجدد على المقابر الإسلامية في القدس والذي طال حتى الآن المقبرة اليوسفية ومقبرة باب الرحمة

وواصلت القوات الإسرائيلية اليوم أعمال التهويد والتجريف في المقبرة اليوسفية، الملاصقة لأسوار البلدة القديمة في القدس لليوم الثالث على التوالي

ونقلت الوكالة عن رئيس لجنة رعاية المقابر الإسلامية في القدس مصطفى أبو زهرة قوله إن بلدية الاحتلال بالقدس أغلقت المدخل المؤدي إلى صرح الشهداء في المقبرة اليوسفية بصفائح حديدية، وأحكمت إغلاقه من الجهة الغربية

وأضاف، أن قوات الاحتلال بدأت بتسييج المنطقة المحيطة بصرح الشهداء، ونشرت قوات خاصة على الأسوار، ومنعت المواطنين والصحفيين من الدخول

وأوضح أبو زهرة، أن بلدية الاحتلال تحاول التسريع بتهويد المقبرة وطمسها، قبل انعقاد جلسة محكمة الاحتلال الأسبوع المقبل لكسب القضية

وأشارت الوكالة إلى أن طواقم بلدية الاحتلال واصلت أعمال التجريف والقمع بعد أن طمست أجزاء من المقبرة وشواهد القبور، ودمرت ونبشت عددا منها الأسبوع المنصرم

وتنبع أهمية الموقع الجغرافي للمقبرة بقربها من سور القدس وباب الأسباط الذي يعد أهم مداخل البلدة القديمة، إضافة لأنها تضم قبور جنود أردنيين وضريح الجندي المجهول

صالة الامير فيصل تحتضن انتخابات الوحدات

الانباط – عمان

وافقت وزارة الشباب على إقامة انتخابات نادي الوحدات لاختيار مجلس الإدارة الجديد، في صالة الأمير فيصل بالقويسمة، بالتنسيق مع الهيئة الإدارية المؤقتة للنادي. وقال محمد غنام الناطق الرسمي للوحدات في تصريحات لموقع ناديه: "تم تحديد الاجتماع الانتخابي الأول للهيئة العامة يوم الجمعة ١٣ ديسمبر/ كانون الأول المقبل، وفي حال عدم اكتمال النصاب يؤجل لمدة ١٤ يوماً». وتابع: "الهيئة الإدارية المؤقتة برئاسة الدكتور فهد البياري، حريصة كل الحرص على الإسراع في إجراء الانتخابات حتى تسلم النادي لإدارة منتخبة لتقوم بأعمالها بكل يسر وسهولة». وأوضح: "كان السبب في تأخير الإعلان عن الموعد تبعا للمشاورات مع وزارة الشباب والجهات المعنية حول المكان .

انطلاق اعمال دورة المحاضرين الدولية

الانباط – عمان

انطلقت الأربعاء في مقر الاتحاد الأردني لكرة القدم، فعاليات دورة المحاضرين الدولية FIFA، بحضور الأمين العام سمر نصار، وسط تطبيق بروتوكول صحي مشدد حفاظا على السلامة العامة وأكدت الأمين العام في حديثها للمشاركين، عقب الترحيب بالحضور "أن هذه الدورة تقام لأول مرة على مستوى الوطن العربي، وهو إنجاز يضاف إلى الاتحاد الأردني لكرة القدم، بعد اعتماده القاري في وقت سابق لإقامة الدورات التدريبية للمحترفين بأعلى مستوياتها PRO» كما شكرت نصار الاتحاد الدولي FIFA، على دعمه المستمر لتطوير قطاع التدريب من خلال إقامة مثل هذه الدورات التدريبية، بإشراف نخبة من المحاضرين الدوليين. أضافت: نتمنى التوفيق لجميع المشاركين، وأن تواصل هذه الدورات تحقيق الفائدة المرجوة لكرة القدم الأردنية، تماشياً مع رؤية الاتحاد التي تهدف للارتقاء بالمدرب الوطني، وصقل خبراته. ويشرف على الدورة المحاضرين الدوليين عبدالله حسن من الإمارات، ومحمد بشير من سنغافورة، وتشتمل على محاضرات نظرية بقاعات الاتحاد، وعملية على ملعب البولو في مدينة الحسين للشباب. وتستمر الدورة حتى السبت ٣٠ الجاري، وتضم ٢٠ مشاركا ومشاركة: صالح دغش، ديان صالح، عصام التلي، عدنان عوض، أسيل البربراوي، عبد الفتاح الشدفان، شادي القاسم، شاهر السكران، تيريزا العودات، شامل الداغستاني، إسلام ذيابات، زيد الشرع، عدي البطاينة، محمد عبابنة، مرشد فطافطة، حازم المعاقبة، خلدون ارشيدات، سولين الزعبي، أكرم عبد القادر، سمير رحال. وتشهد الدورات التدريبية، تطورا في المناهج النظرية والتطبيقات العملية، وفق رؤية اتحاد كرة القدم والتي تهدف لصقل والارتقاء بالمدرب الوطني، وتعزيز قدراته وخبراته.

فريق ٦ يارد بصدارة دوري السيدات

الانباط – عمان

أختتمت منافسات الأسبوع الخامس من دوري الدرجة الأولى للسيدات لموسم ٢٠٢١. وتفوق ٦ يارد على الزرقاء ١٥-٠، وتغلب العروبة على شيحان ٩-٠، وفاز النصر على شباب بشرى ٦-١، وحقق الراية فوزا على عجلون ٤-٠ وشفا بدران على البتراء ٣-١. ومع اختتام منافسات الجولة، حافظ ٦ يارد والعروبة على صدارة ترتيب الفرق برصيد ١٥ نقطة، ويليهم النصر وشباب بشرى ١٢، ثم شفا بدران ٦، البتراء والراية ٤، شيحان ٣، وعجلون والزرقاء أخيرا ١. وكانت اللجنة التأديبية قررت تخسير البتراء أمام شيحان ٠-٣، ضمن الجولة الرابعة، بعد أن أنهى الحكم المباراة بسبب تأخر البتراء بالوصول إلى الملعب. وحسب تعليمات البطولة، تُلعب المنافسات بنظام الدوري المجزأ من مرحلة واحدة، ليحصل على اللقب الفريق الحاصل على أكبر عدد من النقاط، ويتأهل للدوري الأردني للمحترفات ٢٠٢٢.

مغيرالسرحان يواصل صدارة دوري الاولى

الانباط – عمان

اختتمت منافسات الأسبوع التاسع من دوري الدرجة الأولى ٢٠٢١.وفاز عمان FC على بلعما ٤-٠، وتغلب الصريح على كفرسوم ٢-٠، والسرحان على الطرة ٣-٢. وتفوق العربي على الأهلي ٣-٢، وفاز اتحاد الرمثا على اليرموك ١-٠، ومغير السرحان على منشية بني حسن ٣-٠. وحافظ مغير السرحان على صدارته لترتيب الفرق برصيد ٢٢ نقطة، الصريح واتحاد الرمثا ١٩، السرحان ١٨، اليرموك والطرة والعربي ١٣، الأهلي ٩، عمان FC وبلعما ٨، كفرسوم ٧، الكرمل ٣، ومنشية بني حسن أخيرا دون نقاط.

يد السلط تعود للانجازات

الانباط – عمان

توج نادي السلط، بلقب كأس الأردن لكرة اليد، وذلك بعد فوزه على النادي الأهلي بنتيجة ٢٣-٢٢ في نهائي البطولة الذي احتضنه صالة الأميرة سمية بمدينة الحسين للشباب. وجاءت المباراة في غاية الندية والإثارة حيث تبادل الفريقين تسجيل الأهداف، ومع نهاية الشوط الأول كان الأهلي متقدماً بنتيجة ١٣-١١. في الشوط الثاني تحسن أداء السلط ونجح في العودة بالنتيجة والتقدم وزادت الإثارة في اللحظات الأخيرة حيث نجح الأهلي في معادلة النتيجة ٢٢-٢٢ ولكن السلط سجل هدف الانتصار في الثواني الأخيرة من زمن المباراة ليتوج بلقبه التاريخي التاسع.

سباحتنا تواصل التألق في الامارات

الانباط – عمان

أضاف منتخبنا الوطني للسباحة ميداليتين ذهبيتين وميدالية فضية واحدة و٦ ميداليات برونزية إلى رصيده في اليوم الثالث من منافسات البطولة العربية الأولى للأعمار السنية والمقامة في العاصمة الإماراتية أبوظبي. وتوج كل من محمد البدور ومنى الكيلاني بميداليتين ذهبيتين في تخصص ٥٠ متر حرة، حيث سجل محمد البدور رقماً أردنياً جديداً في هذا التخصص قدره ٢٢:٢٩ ثانية. كما أحرز السباح عماد الزبن ميدالية فضية في منافسات ٥٠ متر حرة و٦ ميداليات برونزية أُخرى تحققت من خلال، فرح رواشدة (١٠٠ متر ظهر) وليديا الصفدي (٨٠٠ مترة حرة) وفرح الرواشدة (٥٠ متر حرة) ومريم مثقال (٥٠ متر حرة) وتتابع ٤X١٠٠ ذكور ١٤-١٥ وتتابع ٤X١٠٠ اناث ١٤-١٥. وارتفعت حصيلة ميداليات الأردن في هذه البطولة إلى ٢٨ ميدالية من بينها ٣ ذهبيات و٨ فضيات و١٧ ميدالية برونزية.

منتخب الشباب يواجه فلسطين وديا

الانباط – عمان

يواصل منتخب الشباب ت٢٠ لكرة القدم، تدريباته الأسبوعية بقيادة المدرب إسلام ذيابات، استعدادا للاستحقاقات المقبلة، وفي مقدمتها لقاء نظيره الفلسطيني ودياً مرتين الشهر المقبل ويُجري المنتخب تدريباته على ملاعب البولو في مدينة الحسين للشباب، وتشتمل على تمارين فنية ومحاضرات نظرية تحتوي على مقاطع فيديو تحليلية، فيما شهدت الأسابيع الماضية لقاءات ودية مع عدة أندية. وأكد مدير المنتخب محمد مبيضين، أن الاتحاد أنجز كافة الترتيبات لإقامة معسكر داخلي الشهر المقبل، يتخلله لقاءين وديين مع نظيره الفلسطيني يومي ٧ و٩ تشرين الثاني. ويعد المعسكر، محطة الإعداد الأخيرة تأهباً لخوض منافسات بطولة غرب آسيا، بالفترة من ٢١ حتى ٣٠ تشرين الثاني المقبل بالعراق.

تشافي جاهز لقيادة البرشا

مدريد – وكالات

أكد اللاعب الإسباني سانتي كازورلا أنه لا يزال يستمتع بلعب كرة القدم لكن بدون الضغط والإجهاد المميزين لإسبانيا حيث لعب في صفوف مالاجا وفياريال، أو إنجلترا حيث ارتدى قميص آرسنال. وكشف اللاعب المخضرم خلال مقابلة أجرتها معه صحيفة (ماركا) الرياضية الإسبانية، بعد فوزه مع فريقه السد بكأس أمير قطر، أنه منذ وصوله السد لم يخسر أي مباراة في الدوري القطري وفاز بخمسة ألقاب حتى الآن. وأضاف أنه حصد بطولات في أوروبا أيضا لكن ليس بصورة متتالية مثلما يحدث في البلد العربي وخلال عام ونصف فقط.وأبرز "سعيد للغاية بوجودي في قطر. كنت أبحث عن الهدوء ودوري بدون إجهاد زائد. كما أن وجود تشافي هرنانديز كمدرب لا يمكن تعويضه. بدت لي الفكرة رائعة». وأوضح أن تشافي قدم له تصورا كاملا عن قطر وكشف كيف أنه جاء بعقد لمدة عامين لكنه أتم عامه الخامس بالفعل. وعن تشافي، كشف كازورلا "يريد الكرة، وتركز التدريبات على الكرة وتبادل المراكز والاستحواذ، مدرسة البارسا الخام. وبالطبع الدفاع باستخدام الكرة. اعتقد أن تشافي يرى كرة القدم ويطبقها بهذه الطريقة. ليس الوحيد في هذه المدرسة، لكنه في رأيي متفرد من حيث الاستحواذ على الكرة. لديه هذه الفلسفة منذ كنا زملاء في المنتخب الإسباني». واعتبر اللاعب صاحب الـ٣٦ ربيعا أن تشافي أصبح جاهز تماما لتولي مسؤولية البرسا، موضحا "هذا حلمه ويفكر فيه للمستقبل. قليلون من يعرفون برشلونة مثله، لذا أرى أنه قادر كلية على المسئولية».

قبل مأساة هوليوود.. «واقعة مثيرة» حدثت تقلب الموازين

الانباط-وكالات

قال مدعون عامون إن مسألة توجيه اتهامات جنائية في مقتل مديرة التصوير بفيلم «راست» أمر مطروح على الطاولة.

وجاءت هذه التصريحات، التي نقلتها صحيفة «نيويورك تايمز»، بعيد ظهور معطيات جديدة أفادت بأن فريق إنتاج الفيلم استخدموا سلاح الممثل أليك بالدوين في إطلاق رصاص حي على علب في موقع التصوير قبل ساعات من الحادث المأساوي.

وأظهرت وثائق قانونية أن بالدوين صوب السلاح الناري نحو الكاميرا التي تصور أحداث الفيلم أثناء بروفا سبقت التصوير الحقيقي، مما أدى إلى مقتل مديرة التصوير هاليانا هاتشينز وأصيب المخرج جويل سوزا وبجروح خطيرة.

وقالت الوثائق إن بالدوين سُلم سلاحا ناريا وقُيل له إنه لا يحتوي على رصاص حقيقي، وهو ما يثير شبهة إهمال.

وقالت المدعية في مقاطعة سانتا في بولاية نيو مكسيكو، ماري ألتويس، إنه لم يتم استبعاد توجيه تهم جنائية في الحادثة.

وأضافت أن السلاح الناري المستخدم في الحادث قانوني ولم يكن مسدس الدعامة الذي يطلق الطلقات الفارغة.

بالب فيكشن PULP FICTION

وكان مساعد المخرج في الفيلم، ديف هولز، أبلغ طاقم تصوير الفيلم بأن المسدس الذي سيستعمله بالدوين «بارد»، وهو مصطلح يستخدمه صانعو الأفلام للإشارة إلى أن مسدس الدعامة آمن للاستخدام وغير محشو بالذخيرة الحية.

وأضافت المدعية العام أنه تم العثور على «كمية هائلة من الرصاص» في موقع التصوير، مشيرة إلى أن هناك حاجة إلى إجراء تحقيق في طبيعة تلك الذخيرة.

وذكر تقارير بأن المسدس الذي استخدمه الممثل البالغ من العمر 63 عاما لقتل هوتشينز بطريق الخطأ استخدمه طاقم الفيلم لإطلاق النار الحي على علب فارغة قبل ساعات فقط من الحادث لتمضية وقتهم.

وكانت جولة التدريب على استخدام السلاح الناري والذخيرة الحية غير مصرح بها

اعلان صادر عن

القيادة العامة للقوات المسلحة الاردنية – الجيش العربي
مديرية شؤون الضباط / شعبة التجنيد

١. تعلن القيادة العامة للقوات المسلحة الاردنية – الجيش العربي عن فتح باب تقديم الطلبات للتجنيد والتي سينظر بها لاحقا في حال حاجة القوات المسلحة الاردنية للتجنيد من حملة شهادة البكالوريس في التخصصات الهندسية التالية وللذكور فقط .

ميكانيك عام
حاسبات
الكتروني

٢ - شروط القبول :

أ - ان يكون المتقدم اردني الجنسية .
ب-ان يكون مواليد (١/١/١٩٩٦) وما بعد .
ج- ان لا يقل الطول عن ١٦٥ سم وان يتناسب الطول مع الوزن وان يكون لائق من الناحية الصحية وفقا لما تقرره اللجنة الطبية المختصة .
د- ان لا يكون حاليا من مرتبات القوات المسلحة الاردنية – الجيش العربي او الاجهزة الامنية الاخرى كعسكري او مستخدم بالصبغة المدنية او له خدمة سابقة بها .
هـ - ان يكون حسن السيرة والسلوك وغير محكوم عليه بجناية او جنحة مخلة بالشرف كالسرقة والاختلاس والتزوير والرشوة وسوء الائتمان او اي جريمة تخل بالاخلاق العامة .
و - ان لا يقل المعدل في الثانوية العامة عن « ٨٠٪ » بالفرع العلمي فقط .
ز- ان لا يكون حاصل على درجة البكالوريس من خلال نظام التجسير.
ح - ان يكون حاصل على عضوية النقابة من الجهات المختصة عند تقديم الطلب .
ط- سينظر بهذه الطلبات لاحقا في حال حاجة القوات المسلحة الاردنية – الجيش العربي للتجنيد .

٣ - الوثائق المطلوبة :

أ- المصدقة الجامعية الاصلية .
ب - كشف علامات الجامعة الاصلي .
ج - معادلة الشهادات الجامعية غير الاردنية الاصلية من وزارة التعليم العالي والبحث العلمي .
د - كشف علامات الثانوية العامة الاردنية الاصلي .
هـ - كشف علامات الثانوية العامة غير الاردنية الاصلية + المعادلة من وزارة التربية والتعليم الاصلية .
و - عضوية النقابة الاصلية .
ز - صورة مصدقة عن هوية الاحوال المدنية .
ح - صورة مصدقة عن دفتر عائلة الاب (ساري المفعول) صفحة الاب + صفحة مقدم الطلبة ، واذا كان الوالد متوفي ارسال شهادة الوفاة الاصلية مثبت فيها مكان ولادة الاب ومكان الوفاة .
ط - شهادة الولادة الاصلية .
ي - صورة عن قرار التقاعد اذا كان احد الوالدين متقاعد من القوات المسلحة الاردنية - الجيش العربي او احد الاجهزة الامنية (المخابرات العامة ، الامن العام ، الدفاع المدني ، قوات الدرك) او شهادة خطية من وحدته تثبت انه على راس عمله اذا كان عامل + صورة عن شهادة التعيين .
ك - صورة شخصية حديثه قياس (٤×٦) عدد (١) .

٤- يتم دفع قيمة طلب التجنيد عن طريق تطبيق (اي فواتيركم efawateercom) وتعبئة الطلب وارسال الوثائق المطلوبة الكترونيا من خلال الرابط (https ://tajneed.jaf.mil.jo) فقط (يتم سحب جميع الوثائق المطلوبة سكانر وتحويله الى ملف pdf واحد ثم ارفاقها مع الطلب الكترونيا) سيتم استقبال الطلبات من خلال الموقع الالكتروني لطلبات تجنيد الضباط اعتبارا من يوم الاثنين الموافق ١/١١/٢٠٢١ ولمدة اسبوعين ، لمزيد من المعلومات يرجى متابعة الموقع الالكتروني للقيادة العامة للقوات المسلحة الاردنية – الجيش العربي (WWW.JAF.MIL.JO) او الدخول مباشرة الى الرابط (https://tajneed.jaf.mil.jo) .
٥- لن يتم النظر بأي طلب مخالف للشروط والتخصصات التي اعلن عنها او كان به نقص بالوثائق او كانت الوثائق غير مصدقة .
٦-جميع الطلبات التي قدمت سابقا لدى مديرية شؤون الضباط / شعبة التجنيد تعتبر لاغيه.

اعلان صادر عن

القيادة العامة للقوات المسلحة الاردنية – الجيش العربي
مديرية شؤون الضباط / شعبة التجنيد

١. تعلن القيادة العامة للقوات المسلحة الاردنية – الجيش العربي عن فتح باب تقديم الطلبات للتجنيد والتي سينظر بها لاحقا في حال حاجة القوات المسلحة الاردنية للتجنيد من التخصصات التالية ذكور / اناث .

طب بشري
طب اسنان

٢- شروط القبول :

أ- ان يكون المتقدم اردني الجنسية .
ب- ان يكون مواليد (١/١/١٩٩٥) وما بعد .
ج -ان لا يقل الطول عن ١٦٥ سم للذكور و ١٥٥ سم للاناث وان يتناسب الطول مع الوزن وان يكون لائق من الناحية الصحية وفقا لما تقرره اللجنة الطبية المختصة .
د - ان لا يكون حاليا من مرتبات القوات المسلحة الاردنية – الجيش العربي او الاجهزة الامنية الاخرى كعسكري او مستخدم بالصبغة المدنية او له خدمة سابقة بها .
هـ - ان يكون حسن السيرة والسلوك وغير محكوم عليه بجناية او جنحة مخلة بالشرف كالسرقة والاختلاس والتزوير والرشوة وسوء الائتمان او اي جريمة تخل بالاخلاق العامة .
و - ان لا يقل المعدل في الثانوية العامة عن « ٨٥٪ » بالفرع العلمي.
ز - ان يكون حاصل على مزاولة المهنة وعضوية النقابة الدائمة من الجهات المختصة عند التجنيد .
ح - سينظر بهذه الطلبات لاحقا في حال حاجة القوات المسلحة الاردنية – الجيش العربي للتجنيد .

٣- الوثائق المطلوبة :

أ - المصدقة الجامعية الاصلية .
ب- كشف علامات الجامعة الاصلي .
ج - معادلة الشهادات الجامعية غير الاردنية الاصلية من وزارة التعليم العالي والبحث العلمي .
ذ- كشف علامات الثانوية العامة الاردنية الاصلي .
هـ - كشف علامات الثانوية العامة غير الاردنية الاصلية + المعادلة من وزارة التربية والتعليم الاصلية .
ز - مزاولة المهنة الدائمة الاصلية .
ح - عضوية النقابة الدائمة الاصلية .
ط - صورة مصدقة عن هوية الاحوال المدنية .
ي - صورة مصدقة عن دفتر عائلة الاب (ساري المفعول) صفحة الاب + صفحة مقدم الطلبة ، واذا كان الوالد متوفي ارسال شهادة الوفاة الاصلية مثبت فيها مكان ولادة الاب ومكان الوفاة .
ك - شهادة الولادة الاصلية .
ل - صورة عن قرار التقاعد اذا كان احد الوالدين متقاعد من القوات المسلحة الاردنية - الجيش العربي او احد الاجهزة الامنية (المخابرات العامة ، الامن العام ، الدفاع المدني ، قوات الدرك) او شهادة خطية من وحدته تثبت انه على راس عمله اذا كان عامل + صورة عن شهادة التعيين .
م - صورة شخصية حديثه قياس (٤×٦) عدد (١) .

٤- يتم دفع قيمة طلب التجنيد عن طريق تطبيق (اي فواتيركم efawateercom) وتعبئة الطلب وارسال الوثائق المطلوبة الكترونيا من خلال الرابط (https ://tajneed.jaf.mil.jo) فقط (يتم سحب جميع الوثائق المطلوبة سكانر وتحويله الى ملف pdf واحد ثم ارفاقها مع الطلب الكترونيا) سيتم استقبال الطلبات من خلال الموقع الالكتروني لطلبات تجنيد الضباط اعتبارا من يوم الاثنين الموافق ١/١١/٢٠٢١ ولمدة اسبوعين ، لمزيد من المعلومات يرجى متابعة الموقع الالكتروني للقيادة العامة للقوات المسلحة الاردنية – الجيش العربي (WWW.JAF.MIL.JO) او الدخول مباشرة الى الرابط (https://tajneed.jaf.mil.jo) .
٥- لن يتم النظر بأي طلب مخالف للشروط والتخصصات التي اعلن عنها او كان به نقص بالوثائق او كانت الوثائق غير مصدقة .
٦- جميع الطلبات التي قدمت سابقا لدى مديرية شؤون الضباط / شعبة التجنيد تعتبر لاغيه.

الأنباط
www.alanbat.net
يومية - سياسية - مستقلة
تصدر عن شركة الانباط للصحافة والإعلام
الاردن-عمان-الشميساني-شارع الجاحظ - عمارة ٦٦
الناشر: الدكتور رياض الحروب
المدير العام ورئيس هيئة التحرير: حسين الجغبير
رئيس التحرير المسؤول: عمر كلاب
ص.ب. ٩٦٢٥٥٦ - الرمز البريدي ١١١٩٦ - هاتف: ٠٦٥٢٠٠١٠٠ - ٠٧٩١١١١٥٥١ - فاكس الاعلان: ٠٧٩١١١١٥٥١ - فرعي ٣٠٥
التوزيع: شركة الرؤيا للاتصالات الأردنية ذات مسؤولية محدودة
www.alanbatnews.net - info@alanbatnews.net