الأنباط

يومية - سياسية - مستقلة

www.alanbat.net

الاثنين ٣٠ جمادى الأولى ١٤٤٤ هـ - الموافق ٢٦ كانون الأول ٢٠٢٢ م - العدد ٦٢٦٦ - السعر ٢٥٠ فلسا - السنة السابعة عشرة

وتستمر المسيرة

في لقاء مع «الأنباط» اكد خلاله ان الأردن السند الحقيقي للفلسطينيين

التميمي: حاولوا إسكاتي عندما صرحت بقتل عرفات بالسم

بسبب ما أحدثه من فساد اخلاقي.. مطالب شعبية بـ الإبقاء على حظر «التيكتوك»

الأنباط – خليل النظامي

طالب العديد من المواطنين الحكومة الإبقاء على قرارها المتعلق بـ حظر تطبيق التيكوك في الأردن، نظرا لما أحدثه هذا التطبيق من فساد على المستوى الأخلاقي لـ الكثير من الشباب والفتيات في الأردن، وآثاره على مجريات الشأن المحلي وتلويث صورة الواقع السلمي لـ ما تشهده البلد من إحتجاجات.

التفاصيل ص «٣»

بغداد «٢» .. الإرادة المشتركة بين الأردن ومصر والعراق يجب أن تتحول لمشاريع

عايش: ما تم إنجازه من اتفاقيات اكبر من المنجز على الارض

الأنباط–عمر الكعابنة

قال الخبير الاقتصادي حسام عايش إن مؤتمر بغداد "2" هو امتداد لمؤتمر بغداد "1" الذي يستهدف اللقاء بين دول جوار العراق مع الاتحاد الأوروبي ، مشيراً إلى أنه تحول لمؤسسة لانعقاده في عمان مرة ثانية ، مؤكدا أن لهذه النوعية من اللقاءات تداعيات اقتصادية استثمارية سياسية في المنطقة يمهد على الأقل لتسوية بعض النزاعات أو لوقفها أو للتأثير إيجابيا في العلاقات بين الدول المحيطة للعراق وبين الأردن والعراق ومصر تحديداً.

وتابع أن تكريس وجود هذه اللقاءات هو تمهيد لتطوير العلاقات السياسية والاقتصادية والاستثمارية بين الدول المشاركة أو على الأقل تحالف الأردن ومصر والعراق ، مبيناً أن الاتفاقيات بين هذه الدول أخذت أبعاداً أكثر تطوراً في مجالات استثمارية والطاقة والنقل والصناعة ، من ضمنها المنطقة الصناعية.

التفاصيل ص «٦»

فريق حكومي خاص لـ البحرين

الأنباط – خليل النظامي

كشفت مصادر رسمية مطلعة لـ "الأنباط" عن توجه فريق حكومي خاص برئاسة رئيس الوزراء الدكتور بشر الخصاونة لـ مملكة البحرين الشقيقة مطلع الاسبوع المقبل.

وتابعت ذات المصادر، أن الفريق الحكومي مزيج من مختلف القطاعات الصناعية والإقتصادية والتجارية، سيعمل على بحث الكثير من أوجه التبادل الإقتصادي والصناعي والتجاري بين المملكتين.

وأضافت، أنه سيصار إلى توقيع العديد من الإتفاقيات المتبادلة بين المملكتين في مختلف القطاعات، بهدف إحداث نقلة وتطورات نوعية في المجالات الاقتصادية المختلفة منبثقة عن رؤية استراتيجية المملكتين.

الجدير بـ الذكر أن المملكة الأردنية الهاشمية ومملكة البحرين تجمعهم علاقات قوية ومتينة منذ عقود طويلة تعتبر مثالا وصورة من صور الاخوة والتنسيق المتكامل.

رئيس «صناعة الأردن وعمان» لـ «الأنباط»: اعمال ٣٠٪ من الشركات الصناعية توقفت

الأنباط – زينة البربور

في مقابلة خاصة أجرتها "الأنباط" مع رئيس غرفة صناعة الاردن وعمان فتحي الجغبير حول الخسائر التي لحقت بالصناعة المحلية من الإضراب أكد فيها أن الصناعة عانت بشكل واضح خلال الأيام الماضية، بسبب أحداث الإضراب الذي طال قطاع النقل من أصحاب مركبات الشحن والنقل، على إثر الارتفاعات المستمرة والأخيرة في أسعار المحروقات وتحديداً أسعار وقود الديزل، والذي يعد الكلفة الرئيسية بالنسبة لقطاع الشحن والنقل البري.

التفاصيل ص «٦»

رؤية التحديث الاقتصادي أبرز حدث اقتصادي للأردن خلال ٢٠٢٢

الانباط – عمان

حددت رؤية التحديث الاقتصادي التي يمكن وصفها بأنها أبرز حدث اقتصادي على مستوى الوطن خلال عام ٢٠٢٢ الذي يطوي صفحاته الأخيرة، مسيرة الاقتصاد الوطني خلال ١٠ سنوات مقبلة، ستكون عابرة للحكومات، وتؤسس لأردن جديد ومزدهر.

وتستهدف الرؤية التي جاءت بتوجيهات ملكية سامية، إطلاق الإمكانات لبناء المستقبل وسط تحدٍ هو الأكبر أمام الاقتصاد الوطني، وهو استيعاب أكثر من مليون شاب وشابة في سوق العمل، وزيادة فرص العمل من ١,٦ مليون فرصة إلى ٢,٦ مليون فرصة خلال العقد المقبل.

وترتكز الرؤية المنبثقة عن مخرجات ورشة العمل الاقتصادية الوطنية التي عقدت في الديوان الملكي الهاشمي؛ على النمو المتسارع والارتقاء بجودة الحياة في إطار نهج مستدام، وعبر ثمانية محركات لنمو الاقتصاد، تغطي ٣٥ من القطاعات الرئيسة والفرعية، وتتضمن أكثر من ٣٦٦ مبادرة.

التفاصيل ص «٤»

إطلاق تحذير عالٍ من خطر تشكل السيول اليوم

الانباط – عمان

أطلقت إدارة الأرصاد الجوية ، تحذيراً عالياً من خطر تشكل السيول اليوم الاثنين، إثر تأثر الأردن بمنخفض جوي يؤدي إلى هطل مطري غزير في معظم المحافظات.

وقال مدير إدارة الأرصاد الجوية رائد رافد آل خطاب في بيان، إن منخفضا جويا تشكل على سواحل البحر الأبيض المتوسط ويتحرك نحو الشرق، ويبدأ تأثيره على الأردن مع ساعات الصباح الباكر الاثنين.

وتصاحب المنخفض كتلة هوائية باردة تؤدي إلى هطل مطري وانخفاض على درجات الحرارة، مع توقعات بغزارة الأمطار في معظم المحافظات مع حدوث البرق والرعد.

ويُتوقع تساقط البرد في بعض الفترات بكثافة في بعض المناطق خاصة الجبلية.

وطالب آل خطاب بالابتعاد عن المناطق الخطرة ومجاري السيول في الأودية.

التفاصيل ص «٢»

ابو مازن غاضب والإحتلال مُتخوف كتيبة جنين .. مقاومة قلبت الطاولة وغيرت قواعد اللعبة

الانباط – وكالات

يومًا بعد يوم تُصبح المقاومة الفلسطينية في الضفة الغربية المحتلة، وعلى وجه الخصوص داخل مخيماتها وأزقتها الضيقة، رقمًا صعبًا لا يمكن تجاهله أو نكران وجوده، نظرًا لما تُقدمه على أرض الواقع من تضحيات وعمليات ومعارك نوعية أقلقت وأرعبت أكبر الجيوش في المنطقة بأكملها حديث إسرائيل وجيشها وماكنتهم الإعلامية الموجهة لا يتوقف للحظة واحدة عن رصد وكشف تطور هذه المقاومة وتنوع أساليبها وكشف تفاصيل ومصادر دعمها وتمويلها، في محاولة للوقوف عند هذه الظاهرة التي قلبت الموازين بأكملها، وغيرت قواعد اللعبة في الضفة

التقارير الإعلامية الإسرائيلية والتي دائمًا ما تخرج من حضن المؤسسات العسكرية والأمنية.

التفاصيل ص «٩»

دعوات للاستفادة من العطلة الصيفية بتنمية قدرات الطلبة

الانباط – فرح موسى

الكثير من طلبة المدارس سواء الخاصة أو الحكومية ليس لديهم وأهاليهم الخطط لـ كيفية إمضاء العطلة المدرسية النصف فصلية، فمنهم الكثير يقضي العطلة في أمور لا يستفاد منها كروتين الحياة اليومي، ومنهم من يقضي هذه العطلة بـ ممارسة الكثير من الهوايات والمهارات التي تعمل على تنمية شخصيته الإجتماعية والعلمية.

الطالب محمد الزيتاوي قال انه ينوي ممارسة رياضة ركوب الدراجة ليس للعب وحسب، إنما ليصبح سائق دراجة هوائية محترفا، مشيرا الى مشاركته في المسابقات المحلية والدولية.

ومن جانبه قال الطالب سامي كنعان إنه يتمنى حفظ القران الكريم، وإنه سيخصص وقتا كبيراً في الإجازة لحفظ ما تيسر من القران الكريم.

أما الطالب عادل شملتي أوضح إنه اعتاد على قضاء الإجازة الشتوية في التدرب على الرياضات القتالية، وهو الآن يحمل الحزام الأسود في الكراتيه.

بينما ذهبت الطالبة بلقيس النعيمي، إلى هوايتها بـ ممارسة التجميل، لذلك قررت تعلم مهارات التجميل، عند أحد الصالونات النسائية.

التفاصيل ص «٣»

النخبة تناقش مظاهرالاحتجاج الامثل

الانباط – مريم القاسم

ناقش ملتقى النخبة مظاهر الاحتجاج الامثل من حيث القواعد والاسس ، مؤكدين أن الاحتجاج السلمي له نتائج ايجابية تنعكس على ارض الواقع ، ومطالبين الحكومة بالموازنة بين مطالب الشعب وما هو متاح، وذكروا تأثير غياب وسائل الاعلام عن هذه الاحداث.

الدكتور هايل الدعجة قال ان الدولة تكفل الدستور وفيها حرية الراي والتعبير والاحتجاج السلمي وتعمد الى تطبيق مشروع اصلاح سياسي واقتصادي، وبنفس الوقت تواجه ظروف وتحديات صعبة، فيتوقع ان تشهد احتجاجات بحيث يكون الرهان على مدى استعدادها للتعامل معه، لتثبت قدرتها على انها تتماهى مع توجهاتها الاصلاحية المستقبلية .

وقال باسم الحموري ان الاحتجاجات كقوة ضغط لتحقيق المطالب، مبينا ان الاحتجاج هو فعلٌ يقوم به المواطنون أو العاملون في المؤسسات المختلفة، للضغط على الحكومة أو على صاحب المؤسسة من أجل تحقيق بعض المطالب، وفي هذه الحالة يعد نوعاً من أنواع المشاركة السياسية التي تسمح للمُحتجين أو المتظاهرين التعبير عن أرائهم بكل حرية ، شريطة أن لا يُرافِق ذلك التسبُّبَ بالإساءة.

التفاصيل ص «٥»

عايش: الجانب الايجابي من المنح الخليجية المشروطة .. رؤية مشاريع تنعكس إيجابا على المواطنين

الأنباط– سبأ السكر

في عام 2018، تعهدت المملكة العربيّة السعوديّة، الكويت، والإمارات العربيّة المتّحدة في قمة مكة، مساعدة المملكة للخروج من أزمته الاقتصادية في حين بلغت حزمة المساعدات نحو 2.5 مليار دولار على مدار 5 سنوات، جاءت هذه المساعدات على شكل وديعة في البنك المركزي ، إلى جانب ضمانات للبنك الدولي تمكّن المملكة من الاقتراض وتمويل مشاريع تنموية، ودعم سنوي لميزانية الحكومة .

من ناحيته علق الخبير الاقتصادي حسام عايش أن المنح الخليجية أصبحت مشروطة، في حين أن الجانب الإيجابي في ذلك؛ رؤية مشاريع يتلمس أثرها المواطن من تشغيل وايراد له، وانعكاس ذلك على نمو عجلة الاقتصاد وتحسين إنتاجيته، مشيرًا إلى أنه في بعض الحالات أصبح هناك تعسفًا في أشتراط وجود هذه المشاريع .

التفاصيل ص «٧»

مياه المتدفقة أكبر من إمكانية البلديات... الغريز : فتح الاحتلال السدود تسبب بتضرر مناطق في القطاع

الانباط – وكالات

قال رئيس لجنة الطوارئ الحكومية في غزة زهدي الغريز، يوم الأحد، إن المناطق المنخفضة تعرضت لتجمع كبير لمياه الأمطار نتيجة هطول كميات كبيرة أمس، لافتًا إلى أن الأودية، وخاصة وادي السلقا بدير البلح، شكلت خطورة على إمكانيات لجان الطوارئ

وأضاف الغريز، في تصريح لوكالة "صفا": "تفاجأنا بدون سابق إنذار بفتح الاحتلال السدود شرق المحافظة الوسطى، ما أدى لدخول كميات ضخمة امتلأ على أثرها صحن بركة تجميع مياه الأمطار غرب دير البلح"

وتابع "الكميات الإضافية ببركة التجميع غرب دير البلح تدفقت إلى الخارج، ما أدى لهجوم مائي بالمنطقة، استدعى تدخلاً عاجلاً من البلديات والجهات المختصة لحماية المواطنين". وبين الغريز أن سبب تعثر الحركة على شارع صلاح الدين (الرئيس الذي يربط محافظات قطاع غزة) هو كثافة الأمطار والشوارع .

التفاصيل ص «٩»

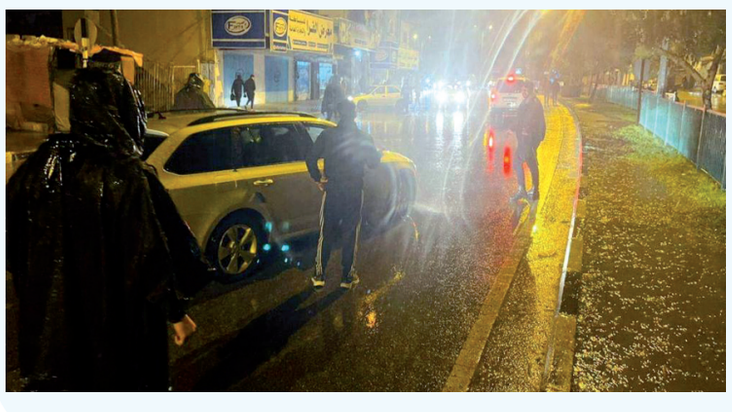

الأردن يشارك بأعمال الدورة ١٠٩ لمؤتمر المشرفين على شؤون الفلسطينيين

الانباط – القاهرة

شارك الأردن ممثلا بمدير عام دائرة الشؤون الفلسطينية المهندس رفيق خرفان، أمس الأحد، بأعمال الدورة ١٠٩ لمؤتمر المشرفين على شؤون اللاجئين الفلسطينيين في الدول العربية المضيفة في مقر جامعة الدول العربية في القاهرة.

وأكد خرفان في كلمته بحسب بيان صحفي لدائرة الشؤون الفلسطينية موقف الحكومة الأردنية الثابت والواضح والمستمد من توجيهات جلالة الملك الهادف إلى الوصول إلى حل عادل وشامل للقضية الفلسطينية على أساس حل الدولتين وإقامة الدولة الفلسطينية المستقلة على حدود الرابع من حزيران لعام ١٩٦٧ وعاصمتها القدس الشرقية.

كما أكد، أن الحكومة الأردنية تواصل دعمها لصمود الأشقاء الفلسطينيين في القدس والتصدي لأي محاولة من الاحتلال لتغيير الوضع التاريخي والقانوني فيها، تأكيدًا للدور التاريخي والديني في حماية المقدسات في القدس انطلاقًا من الوصاية الهاشمية التاريخية عليها. وأضاف خرفان، أن الحكومة الأردنية تواصل اهتمامها بتحسين الظروف المعيشية والخدمية والتنموية للاجئين الفلسطينيين على الأراضي الأردنية، ويتجلى ذلك بالمشاريع التنموية التي تنفذ بأمر من جلالة الملك عبدالله الثاني في مخيمات اللاجئين الثلاثة عشر في المملكة، إلى جانب جهود الحكومة في دعم الأشقاء الفلسطينيين في الأراضي الفلسطينية المحتلة عام ١٩٦٧ بما فيها القدس الشرقية، وقطاع غزة، وعرب الداخل الفلسطيني.

وفيما يتعلق بالأونروا، أوضح خرفان أن موقف الأردن صريح بالتأكيد على تفويض الوكالة الأممي ودعمها وتأييدها بجميع المحافل الدولية بما يساعدها على الوفاء بالتزاماتها تجاه ملايين اللاجئين الفلسطينيين، وأن المؤتمرات الدولية التي عقدت برعاية أردنية سويدية مشتركة، خير دليل على هذا الدعم الهادف إلى حشد التمويل اللازم لها.

ورحب خرفان بجميع القرارات الصادرة عن الجمعية العامة للأمم المتحدة لصالح القضية الفلسطينية واللاجئين الفلسطينيين، خاصة قرار تمديد ولاية الأونروا لثلاث سنوات جديدة.

يشار إلى أن مؤتمر المشرفين يعقد مرتين في العام، بمشاركة الأردن وفلسطين ومصر ولبنان ومنظمة التعاون الإسلامي والأمانة العامة لجامعة الدول العربية/ قطاع فلسطين والأراضي المحتلة.

إطلاق تحذير عالٍ من خطر تشكل السيول اليوم

الانباط – عمان

أطلقت إدارة الأرصاد الجوية ، تحذيراً عالياً من خطر تشكل السيول اليوم الاثنين، إثر تأثر الأردن بمنخفض جوي يؤدي إلى هطل مطري غزير في معظم المحافظات.

وقال مدير إدارة الأرصاد الجوية رائد رافد آل خطاب في بيان، إن منخفضا جويا تشكل على سواحل البحر الأبيض المتوسط ويتحرك نحو الشرق، ويبدأ تأثيره على الأردن مع ساعات الصباح الباكر الاثنين.

وتصاحب المنخفض كتلة هوائية باردة تؤدي إلى هطل مطري وانخفاض على درجات الحرارة، مع توقعات بغزارة الأمطار في معظم المحافظات مع حدوث البرق والرعد.

ويُتوقع تساقط البرد في بعض الفترات بكثافة في بعض المناطق خاصة الجبلية.

وطالب آل خطاب بالابتعاد عن المناطق الخطرة ومجاري السيول في الأودية ومناطق تجمع مياه المطر، وارتفاع منسوب مياه الأمطار بما فيها مدينة العقبة والبحر الميت، ويرافق تلك الحالة رياح غربية نشطة السرعة مع هبات قوية أحياناً تصل سرعتها إلى ٥٠-٦٠ كم/ساعة.

الامن يؤكد ضرورة أخذ الحيطة والحذر خلال المنخفض الجوي

الانباط – عمان

أكدت مديرية الأمن العام على ضرورة اتباع النصائح والإرشادات الصادرة عن المديرية والجهات المختصة، خلال المنخفض الجوي المتوقع صباح اليوم الإثنين وما قد يرافقه من غزارة في الأمطار وانخفاض في درجات الحرارة.

وشددت المديرية على أخذ الحيطة والحذر أثناء القيادة على الطرق، وضرورة مراعاة الاستخدام الأمن والسليم لوسائل التدفئة على اختلاف أنواعها. مؤكدة على ضرورة عدم الاقتراب من مجاري السيول ومناطق تجمع المياه التي من المتوقع أن يرتفع منسوبها، مع تشكل رياح نشطة السرعة من المتوقع أن تصل ما بين ٥٠- ٦٠ كم/ساعة.

ودعت مديرية الأمن العام إلى أخذ الإرشادات والتحذيرات الصادرة عن المديرية على محمل الجد والتقيد بها حرصاً على سلامة الجميع، ومتابعة النشرات الجوية الصادرة عن الأرصاد الجوية، وعدم التردد بالاتصال برقم الطوارئ الموحد (٩١١) إذا دعت الحاجة لذلك.

الوطني للأمن وإدارة الأزمات يحذر من المنخفض

الانباط – عمان

حذر المركز الوطني للأمن وإدارة الأزمات المواطنين من الحالة الجوية المتوقعة.

ودعا المركز في بيان له المواطنين إلى توخي الحيطة والحذر من خطر تشكل السيول في الأودية والمناطق المنخفضة بما فيها منطقة البحر الميت ومدينة العقبة، وخطر تدني مدى الرؤية الأفقية فوق المرتفعات الجبلية نتيجة الغيوم المنخفضة الملامسة لسطح الأرض، وخطر الانزلاق على الطرق مع هطول الامطار.

كنائس المملكة تحيي الميلاد بالصلاة للسلام والمسرة والرحمة للشهداء

الانباط – عمان

أحيت كنائس المملكة صلوات الميلاد التي ارتفعت فيها الترانيم والأصوات لأجل السلام والمحبة والأمن والرحمة للشهداء.

وتوافدت حشود المصلين على مختلف الكنائس؛ لإقامة الاحتفالات الدينية دون احتفالات الأهازيج، حداداً على شهداء الأمن العام الذين هم مصاب الأردنيين جميعاً.

وقال رجال دين مسيحيون لوكالة الأنباء الأردنية، نحتفل اليوم بعيد ميلاد المحبة والسلام السيد المسيح، صاحب العيد وأساسه ومُعطي البهجة والفرح السرور الذي يغمر القلوب بالإيمان قبل أن يكون بالمظاهر والزينة .

وأضافوا، أن حَدث الميلاد وقع في بلادنا المقدسة في بيت لحم، وعمّاده كان في موقع المغطس على الضفة الشرقية لنهر الأردن والذي يحظى بالرعاية الهاشمية، مضيفين "المسيحية نشأت في أرضنا وهي جزءٌ من حضارة بلادنا المشرقية، لذلك مقدساتها تحت الوصاية والرعاية الهاشمية"، مشيرين إلى أن استمرارية الوجود العربي المسيحي في المشرق العربي هو في عين اهتمام الهاشميين بقيادة عميد آل البيت جلالة الملك عبد الله الثاني.

وقال اللواء المتقاعد عماد معايعة، للعيد منظورٌ روحي بحت، يتجسّد في الترانيم والصلوات، ومنظورٌ وطني شمولي يتجسّد في حالة الوئام والانسجام داخل المجتمع الأردني قائلاً : الأردنيون اليوم بين محتفلين بالعيد ومباركين فيه، وهذا هو سر تميّز هذا المجتمع الذي يعيش حالة لُحمة وطنية متينة.

وأضاف، أن صلوات عيد الميلاد ارتفعت بها الأصوات عالياً، داعيةً للمسرّة وأن يبقى المجتمع الأردني مليئاً بالمحبة والخير والواعي والحرص على وطنه وأن يكون صفاً واحداً في مواجهة أي خطر، مشيراً إلى أن اللحمة الوطنية الأردنية، هي إحدى مقومات حياتنا الأردنية اليومية والتي يأتي العيد ليظهرها بكل معانيها.

وقال الأب الدكتور بسام شحاتيت، إنه وفي عيد الميلاد تزدحم حالة الوئام، كما هي في كل الأيام، حيث تتعزز مشاركة المسلمين للمسيحيين بالتهنئة بعيد الميلاد المجيد، مشيراً إلى أن الاحتفالات لهذا العام مختصرة على الاحتفالات الدينية دون أي مظاهر احتفالية أخرى حداداً على شهداء الوطن الواحد.

وأضاف الأب شحاتيت، أن ما يتميّز به الأردن من حالة أمنية فريدة تساهم كثيراً في حالة الوئام وحرية الأديان والاحتفال بالأعياد والقيام بالصلوات التعبير عن المعتقدات في مَشهد يرسم صورة المجتمع والدولة الأردنية الحكيمة التي تنقسم على الجميع وتُعلي شأن الإنسان كإنسان.

وقال القس سامر عازر، أن ما يميز أعيادنا الدينية في الأردن، أنها أعياد وطن، مضيفاً "الوطن يجمعنا ويوحد صفوفنا ويوطّد أواصر المحبة والتعاون والتعاضد فيما بيننا، فَبِتْنَا نتشارك في فرحة الأعياد ونقف عند أجمل معانيها في تعزيز روابط الصداقة والجيرة والزمالة في شتى أرجاء الوطن".

وأضاف، أن ما يجمعنا في الأردن هو ثوابت وقيم ومبادئ وعقائد تميّز الشخصية الوطنية الأردني التي تُعلي المحبة للوطن والقيادة وترفض أي مساس بالآخرين ومعتقداتهم، مشيراً إلى أن الدم الأردني بمختلف أطيافه اختلط دفاعاً عن الأردن وثرى فلسطين.

وأوضح، أنه ليس غريباً أن نقف صفاً واحداً في السراء والضراء عندما يتعلق الأمر بالوطن وشهداء الواجب، فالشعب الأردني شعبٌ واحد أصيل تميّزه عاداته وتقاليده المشتركة التي نفخر بها، وما العيد سوى مناسبة للتحاب وتبادل التهاني وتفقد البعض بعضا.

مسيحيو عجلون يحتفلون بعيد الميلاد المجيد

الانباط – عجلون

احتفل أبناء الطوائف المسيحية في محافظة عجلون أمس الأحد بعيد الميلاد المجيد، واقتصرت الاحتفالات على إقامة الشعائر الدينية تضامنًا مع الوطن والأجهزة الأمنية، حدادًا على شهداء الواجب والإنسانية.

وأكد عدد من رؤساء الطوائف المسيحية وأبناء المحافظة على اعتزازهم بالقيادة الهاشمية ودور جلالة الملك عبد الله الثاني في إرساء قواعد العيش المشترك والمحبة والسلام وسعيه الدائم لتحقيق السلام العادل والشامل في المنطقة.

ودعوا الله أن يحفظ الأردن وقيادته الهاشمية وشعبه ويبقيه واحة أمن واستقرار عصيًا في وجه كل من تسول له نفسه العبث بمقدراته ومكتسباته.

وقال، راعي طائفة مار الياس الأرثوذكسية في الوهادنة الأب إلياس حداد، إن الاحتفالات، مناسبات تتجدد فيها الحياة في قلوب البشر، مشيرًا إلى أن أهم معنى، هو تواصل تمجيد الله وإحلال السلام على الأرض وإسكان المسرة في كل قلوب الناس.

بدوره، قال النائب الدكتور فريد حداد، إن أهم ما يميز الأردن حالة التعايش الفريدة ما بين كافة أطيافه والتفاف أبناء الوطن خلف القيادة الهاشمية والأجهزة الأمنية مليئاً بالمحبة والخير.

وأشارت النائب الأسبق سلمى الربضي إلى أن الميلاد المجيد نستذكر فيه ولادة المسيح عليه السلام، داعية إلى نبذ العنف وزرع المحبة في قلوب البشر، كما جاءت بها رسالة السيد المسيح عليه السلام من أجل خير البشرية .

ودعت مديرة المدرسة المعمدانية هنيه عويس، أن يحفظ الله ويبارك حياة جلالة الملك عبد الله الثاني وعائلته الهاشمية الواحدة وأن يعيد هذه الذكرى المجيدة بالبركة على الوطن العزيز والمواطنين جميعا، مشيدة بجهود جلالة الملك ودعواته المستمرة للسلام.

الفايز والصفدي يطمئنان على مصابي الأمن في المدينة الطبية

الانباط – عمان

عاد رئيسا مجلسي الأعيان فيصل الفايز، والنواب أحمد الصفدي يرافقهما مدير عام الخدمات الطبية الملكية العميد الطبيب يوسف زريقات في مدينة الحسين الطبية أمس الأحد، المصابين من مرتبات الأمن العام، الذين أصيبوا خلال تأديتهم الواجب الرسمي في منطقة الحسينية بمحافظة معان الأسبوع الماضي.

واطمأن الفايز والصفدي على الأوضاع الصحية للمصابين، متمنيان لهم الشفاء العاجل، وأعربا لهم عن أحر التعازي بزملائهم الشهداء، الذين ارتقوا أثناء تأديتهم الواجب الرسمي، وأن يتغمدهم الله بواسع رحمته ويسكنهم فسيح جناته.

وأكد الفايز والصفدي، أن بطولات وتضحيات نشامى جيشنا وأجهزتنا الأمنية، تبعث في نفوس الأردنيين على الفخر والاعتزاز، حيثُ يبذلون الغالي والنفيس في سبيل الحفاظ على أمن واستقرار الوطن، مؤكدان أن هذا الوطن سيبقى قويًا بإذن الله بقيادته الهاشمية المظفرة وبالتفاف أبناء شعبنا خلف قيادة جلالة الملك وجيشنا وأجهزتنا الباسلة.

الأشغال تعلن بدء العمل بخطة الطوارئ المتوسطة

الانباط – عمان

أعلنت وزارة الأشغال العامة والإسكان بدء العمل ضمن خطة الطوارئ المتوسطة اعتباراً من صباح اليوم الاثنين، تزامناً مع الظروف الجوية المتوقع أن تؤثر على المملكة، وفق المعلومات الواردة عن إدارة الأرصاد الجوية.

وأكدت الوزارة، في بيان صحفي أمس الأحد، جاهزيتها للتعامل مع الظروف الجوية المتوقعة ومعالجة الملاحظات الواردة لها على مدار ٢٤ ساعة من خلال فرقها الـ ١٠٦ الموزعة على مختلف محافظات المملكة. وأضافت، أنه تم بإيعاز من وزير الأشغال العامة والإسكان ووزير النقل ماهر أبو السمن، التعميم على مديرياتها ومكاتبها بمختلف أنحاء المملكة الاستعداد التام لمواجهة الظروف الجوية المتوقعة وإجراء جولات تفقدية دورية للمناطق كافة وتزويد وحدة الطوارئ المركزية بتقارير دورية حسب الأصول، مبينة أنه تم توكيل مدراء المديريات والمكاتب العاملين في الميدان برفع خطة الطوارئ حسب الحاجة وتطورات الحالة الجوية. وشددت الوزارة بتعميمها على ضرورة التنسيق الدائم والمستمر مع شركاء الوزارة، للعمل على حل ومعالجة الملاحظات كافة بشكل فوري للحفاظ على ديمومة الخدمات المقدمة للمواطنين، وفق النهج الحكومي المتبع.

ودعت المواطنين إلى أخذ الحيطة والحذر، والابتعاد عن مجاري السيول والأودية خصوصًا في المناطق الشرقية ووسط المملكة، والتأني خلال القيادة على الطرق الخارجية خاصة مناطق البادية بسبب احتمالية تدني مدى الرؤية الأفقية نتيجة تشكل الغبار.

كما دعت المواطنين إلى عدم التردد بالإبلاغ عن أي حالة طارئة من خلال التواصل المباشر مع غرفة العمليات الرئيسية في الوزارة وغرف العمليات في المحافظات، أو من خلال تطبيق نظام بلاغات الأشغال على الهواتف الذكية أو من خلال غرف عملياتها المتمثلة، بضابط ارتباط غرفة العمليات ٠٧٨٠٣٧٧٢٢٣، وطوارئ الوزارة غرفة العمليات الرئيسية ٠٦٥٨٥٠١١١، وغرفة عمليات أشغال مديرية الكرك: ٠٧٨٠٣٧٧٢٣١، وغرفة عمليات مديرية أشغال محافظة جرش: ٠٧٨٠٣٧٧١٨٧، وغرفة عمليات مديرية أشغال مأدبا: ٠٧٨٠٣٧٧٣٦٦، وغرفة عمليات مديرية أشغال محافظة معان: ٠٧٨٠٣٧٧٣٣٨، وغرفة عمليات مديرية أشغال محافظة المفرق: ٠٧٨٠٣٧٧٣٨٩، وغرفة عمليات مديرية أشغال محافظة البلقاء: ٠٧٨٠٣٧٧٤١٣، وغرفة عمليات مديرية أشغال محافظة الطفيلة: ٠٧٨٠٣٧٧١٥٨، وغرفة عمليات مديرية أشغال محافظة عجلون: ٠٧٨٠٣٧٧٢٥٨، وغرفة عمليات مديرية أشغال محافظة الزرقاء: ٠٧٨٠٣٧٧١٢٥، وغرفة عمليات مديرية أشغال محافظة العقبة: ٠٧٨٠٣٧٧٣٥١، وغرفة عمليات مديرية أشغال محافظة إربد: ٠٧٨٠٣٧٧٢٧٦، وغرفة عمليات مديرية أشغال لواء الرمثا: ٠٧٨٠٣٧٧١٣٦، وغرفة عمليات مديرية أشغال محافظة العاصمة: ٠٧٨٠٣٧٧٢٩١، وغرفة عمليات مديرية أشغال إقليم البترا: ٠٧٨٠٣٧٧١٧٩.

بسبب ما أحدثه من فساد اخلاقي..

مطالب شعبية بـ الإبقاء على حظر «التيكتوك»

الأنباط - خليل النظامي

طالب العديد من المواطنين الحكومة الإبقاء على قرارها المتعلق بـ حظر تطبيق التيكوك في الأردن، نظرا لما أحدثه هذا التطبيق من فساد على المستوى الأخلاقي لـ الكثير من الشباب والفتيات في الأردن، وآثاره على مجريات الشأن المحلي وتلويث صورة الواقع السلمي لـ ما تشهده البلد من إحتجاجات وإضرابات. على حد قولهم، عبر صفحاتهم على منصة الفيسبوك.

وبحسب الإحصائيات العالمية بلغ عدد المشتركين في تطبيق "التيكتوك" في الأردن قرابة ٤,٥ مليون مشترك، الأمر الذي أصبح يدق ناقوس خطر لـ الكثير من الأهالي الذين يخشون على أبنائهم من التلوث من محتوياته، الأمر الذي دعا الكثير من الخبراء ومختصي علم الإجتماع والتربية النفسية التنبيه على الأهالي وتحذيرهم من مخاطر هذا التطبيق.

الجدير بـ الذكر، أن تطبيق "تيك توك" الذي تم إطلاقه في العام ٢٠١٨، يعد من أكثر التطبيقات التي انتشرت في فترة قياسية حول العالم، وبات ملجأ للتسلية وليس للتعارف وتبادل الخبرات العلمية والأكاديمية والثقافية، ما جعله فخاً يوقع الباحثين عن السرعة في العرض والطلب على المقاطع المصورة، عدا عن تحصيل الاموال بشكل سريع بغض النظر عن جودة المحتوى المقدم والذي يراه كثيرون أنها محتويات فارغة وبعضها يحمل الإباحية، فضلا عن عمليات غسيل الأموال بحسب التقارير الدولية.

وكانت الحكومة الأردنية قد قررت مؤخرا وقف منصة "تيك توك" عن العمل مؤقتا بعد إساءة استخدامه، وفقا لمسؤولين حكوميين خلال إضراب سائقي الشاحنات.

وفي وقت لاحق اعلنت وحدة مكافحة الجرائم الالكترونية انها لاحظت وجود "خطابات كراهية وحض على العنف" واكدت انه سيحال كل من يقوم بنشرها للقضاء، وقالت ان توقيف منصة تيك توك "مؤقتا داخل المملكة" نتيجة اساءة استخدامها وتعاملها مع منشورات تحرض على العنف وما تخللها من دعوات للفوضى والاعتداء على أجهزة إنفاذ القانون والممتلكات.

وحملت الجرائم الالكترونية الاردنية منصّة "تيك توك" مسؤولية عدم التتعاملْ مع إساءة استخدام المنصّة من قبل مستخدميها سواء بتمجيد ونشر أعمال العنف أو دعوات الفوضى، بل وفي ترويج فيديوهات من خارج المملكة.

ولم يعلن إلى الآن هل سيتم غلق تطبيق "تيك توك" في الأردن بشكل نهائي، او سيتم تعطيل مواقع التواصل حتى الإنتهاء من الإحتجاجات التي ضربت البلاد بسبب أزمة المحروقات.

دعوات للاستفادة من العطلة الصيفية بتنمية قدرات الطلبة

الانباط - فرح موسى

الكثير من طلبة المدارس سواء الخاصة أو الحكومية ليس لديهم وأهاليهم الخطط لـ كيفية إمضاء العطلة المدرسية النصف فصلية، فمنهم الكثير يقضي العطلة في أمور لا يستفاد منها كـ روتين الحياة اليومي، ومنهم من يقضي هذه العطلة بـ ممارسة الكثير من الهوايات والمهارات التي تعمل على تنمية شخصيته الإجتماعية والعلمية.

الطالب محمد الزيتاوي قال انه ينوي ممارسة رياضة ركوب الدراجة ليس للعب وحسب، إنما ليصبح سائق دراجة هوائية محترفا، مشيرا الى مشاركته في المسابقات المحلية والدولية.

ومن جانبه قال الطالب سامي كنعان إنه يتمنى حفظ القران الكريم، وإنه سيخصص وقتا كبيراً في الإجازة لحفظ ما تيسر من القران الكريم.

أما الطالب عادل شملتي أوضح إنه اعتاد على قضاء الإجازة الشتوية في التدرب على الرياضات القتالية، وهو الآن يحمل الحزام الأسود في الكراتيه.

بينما ذهبت الطالبة بلقيس النعيمي، إلى هوايتها بـ ممارسة التجميل، لذلك قررت تعلم مهارات التجميل، عند أحد الصالونات النسائية.

الطالب سعيد سيلاوي، قال إنه لا يهم ما يفعله في العطلة، بقدر أن يكون العمل مفيداً، مثل المشاركة في الخدمة المجتمعية، وتنظيف الحي، أو اجراء لقاءات مع مختصين للتوعية من الانحرافات، والتحصين ضد الأفكار المتطرفة.

وعلى الضفة الأخرى دعا تربويون واولياء امور الكثير من طلبة المدارس محاولة الاستفادة من الإجازة المدرسية النصف فصلية، حتى لا تمضي دون جدوى، وإكتساب المهارات التنموية على كافة الصعد.

الاستشاري التربوي والتعليمي مهند التميمي قال ان قلق الأهالي يزداد مع اقتراب العطلة الشتوية والصيفية ؛ وذلك لعدم معرفتهم بكيفية استثمار أوقات الاولاد والابتعاد عن الكسل ومواقع التواصل الاجتماعي التي لها النصيب الأكبر بالتسبب بالقلق .

وأضاف أن العطلة الشتوية حق للطالب وفرصة للراحة والمتعة واستثمار الوقت بما هو مفيد، ويمكن للأهالي تشجيع أبنائهم على استثمار الإجازة، بطرائق مُسليّة تنمي مهاراتهم وقدراتهم من خلال التحاقهم بالأندية الشتوية والمراكز التي تساعد على تنمية المهارات الفكرية والثقافية الجديدة. وأشار الى ان من أهم النقاط التي يجب الانتباه لها ان أولادنا تأقلموا على النشاط اثناء الدوام المدرسي وهذا من اهم النقاط التي تجب المحافظة عليها، والراحة لهم لا تعني الكسل، بمعنى ان نحافظ على التوقيت المناسب لهم اثناء اليوم ، وذلك بالانضباط من حيث السهر والاستيقاظ لان هذا سيكون جزءا مهما في ضبط باقي الأمور في العطلة .

وبين ان من أكثر الأمور التي يندمج بها الطلبة و يفرحون بها ان تكون خارجة عن المألوف و تكسر الروتين والأنشطة الداخلية المعتاد عليها اثناء الدوام المدرسي، خاصة أن المدرسة تُكسب الطالب المعلومة و المهارة والقيم وكذلك البيت ، فالبيت والاسرة عاملان مهمان في تربية الأولاد و بالتعاون مع المدرسة والمؤسسات التعليمية .

وشدد التميمي على زيارة المناطق الأثرية ومحافظات غير محافظاتهم والتنزه بين السهول والهضاب وزيارة المساجد والكنائس للعبادة، وتنفيذ أفكار منزلية كالترتيب لمخيم أو معسكر داخلي (مهاراتي، ترفيه) ممكن عمل خيم داخل البيت وممارسة أنشطة ومسابقات بين افراد الاسرة، مما يزيد المودة و المحبة بين أفراد الاسرة و يعطيهم شعورا بالسعادة و الفرح .

ودعا الطلبة الى استغلال العطلة الصيفية بممارسة الرياضة المفضلة لديهم وعدم الاستسلام للكسل في العطلات، وممارسة الرياضة التي يفضلونها او ممارسة التمارين الرياضية في المنزل للمحافظة على الجسم صحياً والأنشطة الخارجية. بدوره قال المرشد التربوي الإستاذ محمد الدهون ان إجازة منتصف العام الدراسي، مكافأة للطالب بعد اجتيازه الفصل الدراسي الأول، ولا بد له من استغلالها، بما يفيده من تنمية المهارات، والنشاطات الرياضية، والثقافية، والفنية، لأن الدراسة قد تكون منعته من ممارسة هواياته بالشكل المطلوب، إذ من الناحية النفسية يجب إعطاء الطالب فترة راحة، وتحفيز على ممارسة هواياته، وتنميه مهاراته المتعددة، لتعزيز ثقته بنفسه، وتعمل على صقل شخصية متوازنة، وتعطيه دافعاً قوياً للفصل الثاني.

وتابع الدهون، هناك كثير من الأمور يمكن للطالب أن يجد نفسه فيها، كممارسة كرة القدم، أو أي لعبة أخرى، ويمكن له أن يتعلم فنوناً مختلفة، كالرسم، والموسيقى.

إلى ذلك بينت المرشدة التربوية هند السباعي، ان المدرسة هي البيت الثاني للطلاب، فهي تخلق جيلاً واعياً، متعلماً يحرص على الولاء والانتماء لوطنه وخدمة أبناء أمته.

وتابعت، أن المدرسة تهتم بصقل شخصية الطالب، ومهاراته، وبعد انتهاء امتحانات نهاية الفصل الدراسي الأول، يأخذ الطلاب إجازة لمدة شهر تقريباً، لأنه لها فوائدها، وأهميتها في حياتهم، تتمثل فيما ياتي تجدد العطلة نشاط الطلاب، وتبعد عنهم الملل، والروتين اليومي، وتريحهم جسدياً، ونفسياً، من ضغط المواد الدراسية والامتحانات.

وتتيح لهم العطلة فرصة الالتحاق بمراكز ثقافية لتقوية مهاراتهم الأساسية في المواد الدراسية، كالرياضيات، واللغة الإنجليزية وغيرها.

وأضافت السباعي، ان الالتحاق بأندية رياضية لتعلم السباحة، واللياقة البدنية، وممارسة الهوايات التي يفضل الأبناء القيام بها، تلك هي الفرصة المناسبة للقيام بها، والتدرب على ممارسة بعض الهوايات الجديدة، ومشاهدة الفيديوهات التعليمية وتقوية المهارات الدراسية.

وحثت الطلاب على أداء الصلوات في أوقاتها، قراءة الكتب ، وما تيسر من القرآن الكريم، او تعلم لغة اخرى، أو مهارة جديدة، ويمكن أيضاً قراءة القصص، والتدريب على الكتابة، والتأليف، والتدريب على المهارات الخاصة بالكتابة، و كتابة الأحداث اليومية في مذاكرات خاصة بهم لتحفيزهم على التعبير.

أسس استحداث جديدة لبرامج الدكتوراه بمؤسسات التعليم العالي

الانباط - عمان

أقر مجلس التعليم العالي في جلسته التي عقدها مؤخراً برئاسة وزير التعليم العالي والبحث العلمي الدكتور عزمي محافظة أسس استحداث برامج الدكتوراه في مؤسسات التعليم العالي .

وقال الناطق الإعلامي باسم الوزارة مهند الخطيب، إن هذه الأسس الجديدة تهدف إلى تنظيم عملية استحداث برامج الدكتوراه، إضافةً إلى المحافظة على جودة مخرجات قطاع التعليم العالي، وتلبية حاجات سوق العمل المحلي والإقليمي.

وأضاف، أن الأسس تضمنت مجموعة من الشروط من أهمها: أن تتقدم الجامعة من خلال مجلس أمنائها بطلب استحداث برنامجي دكتوراه على الأكثر (منفرد، أو مستضاف، أو مشترك) خلال العام الجامعي الواحد وحسب الفترة التي يحددها مجلس التعليم العالي لتقديم الطلبات، وأن يكون برنامج الدكتوراه غير مطروح في أكثر من ثلاث جامعات أردنية، وتمنح الأولوية للبرامج المطلوبة لسوق العمل المحلي و/أو الإقليمي، وأن يكون برنامج الدكتوراه منسجمًا مع هوية ورؤية الجامعة.

كما شملت الأسس، أن يتوفر دراسة مقارنة بين برنامج الدكتوراه المطلوب استحداثه والبرامج المماثلة له (إن وجدت) في ثلاث جامعات مصنفة ضمن أفضل (٥٠٠) جامعة عالمية على الأقل مع بيان مدى الاستفادة من هذه البرامج، وأن يكون لدى الجامعة خبرة كافية في تنفيذ برامج الدراسات العليا (الماجستير و/ أو الدكتوراه)وأن يكون لدى أعضاء هيئة التدريس في الجامعة الخبرة الكافية في الإشراف على الرسائل الجامعية، شريطة أن يكون قد تم تخريج (٣) دفعات على الأقل من برنامج الماجستير المماثل لبرنامج الدكتوراه المطلوب استحداثه في نفس الجامعة.

كما يجب، أن تلتزم الجامعة بتقديم دراسة جدوى شاملة وحسب الطلب الإلكتروني الخاص باستحداث برامج الدكتوراه.

وتضمنت الأسس أيضاً ضرورة، أن تقوم الجامعة بتقديم خطة دراسية للبرنامج تتضمن ما يلي: أهمية البرنامج ومسوغات استحداثه ومدى تميزه مع توضيح مدى الاستفادة من الدراسة المقارنة، أهداف البرنامج ومدى حاجة سوق العمل المحلي والإقليمي، المجالات المعرفية للتخصص، وانسجام مخرجات المواد الدراسية مع مخرجات البرنامج ومع الواصفات (المعرفة والمهارة والكفاية) للإطار الوطني الأردني للمؤهلات.

كما تضمنت الأسس مجموعة من الشروط ذات العلاقة بتوفير أعضاء هيئة تدريس وكوادر مساندة للبرنامج، وأن تقدم الجامعة خطة ابتعاث للحصول على درجة الدكتوراه في التخصص المطروح من جامعات عالمية مرموقة ضمن أفضل (٥٠٠) جامعة عالميا، إضافةً إلى شروط أخرى تتعلق بأعداد الطلبة المقبولين وأعداد الطلبة الدارسين، وشروط أخرى تتعلق بتخريج الطلبة وجودة المخرجات.

يشار أن الأسس الزمت هيئة اعتماد مؤسسات التعليم العالي وضمان جودتها وبعد موافقة مجلس التعليم العالي على استحداث البرنامج بأن تقوم بإجراء تقييم لآلية تنفيذ البرامج المستحدثة سنوياً وتزويد مجلس التعليم العالي بتقرير يبين مدى تقيد الجامعة بجميع القرارات النافذة من مجلس التعليم العالي وهيئة اعتماد مؤسسات التعليم العالي وضمان جودتها.

الدكتور الوادي: الأردن يمتلك مقوّمات تؤهله للتحوّل نحو اقتصاد قائم على المشاريع الريادية

الانباط - العقبة

أكد نائب رئيس الجمعية الأردنية لريادة الأعمال والأكاديمي بجامعة الزيتونة الأردنية الدكتور بلال محمود الوادي، أن الأردن يمتلك العديد من المقوّمات التي تؤهله للتحوّل نحو اقتصاد مزدهر قائم على المشاريع الريادية والابتكارات التطبيقية بنسبة أصالة Originality مرتفعة وذات قيمة مضافة.

وقال ان الأردن يتمتع بمكانة دولية وموقع استراتيجي يجعله موطناً للفرص، وأرضاً للنجاح، سبّاقاً في صناعة المستقبل وتصدير المواهب والكفاءات، وخصباً للدفع باتجاه اقتصاد المستقبل المستدام والأكثر ذكاءً.

وأضاف الدكتور الوادي خلال محاضرة ألقاها في مدرّج الشهيد معاذ الكساسبة في سلطة منطقة العقبة الاقتصادية الخاصة والتي افتتحها مندوباً عن رئيس مجلس مفوّضي السلطة، مفوّضها للشباب والريادة رمزي الكباريتي، بحضور عدد من مفوّضي السُّلطة ورئيس مجلس محافظة العقبة وعدد من المسؤولين، وجمع من روّاد الأعمال وقيادات منظمات المجتمع المدني بالعقبة، أن هناك حاجة ملحّة لضرورة الإسراع في الإصلاحات الريادية الشمولية على مختلف الأبعاد (الثقافية والتشريعية والتمويلية والرقابية والإرشادية، وغيرها) على مستوى تفاعلي وتشاركي مع كل من يعمل مع روّاد الأعمال من منظّمات وأفراد.

وقال الدكتور الوادي لوكالة الأنباء الأردنية، إن التباطؤ في عملية التطوير نتائجه لن تُسمن ولن تغني من جوع، حيث أن المنافسة شديدة، والتسارع في الإصلاح الريادي والابتكاري مطلوب للغاية وبشكل ممنهج، حتى نقطف الثمار والانتصارات السريعة، لأن الأسواق العالمية في تسارع.

وأكد، أهمية تحقيق الشفافية في التعامل مع روّاد الأعمال وتعزيز الرقابة في عملية صرف المنح والإقراض وغيرها من الأدوات التمويلية، حتى لا نكون جزءاً من صناعة المتعثّرين في السوق، وضرورة التوقّف عن استخدام "أدوات التجميل" و"إبر التخدير" في التعاطي مع التحديات التي يعاني منها روّاد الأعمال في السوق، فأنصاف الحلول لا يمكن أن تفرز جيلاً ريادياً جديداً يحقق طموحات الوطن وقيادته.

وعلى صعيد آخر، أكد الدكتور الوادي بأن الأردن تقدّم في المؤشر العالمي لريادة الأعمال GEI، والمؤشر العالمي للابتكار WIBO، وهذا يعني أننا نمضي في طريق صحيح نوعاً ما، إلا أن المنافسة العربية والدولية كبيرة وتحتاج إلى مضاعفة الجهود (بشكل نوعي وتخصصي) ووضع النقاط على الحروف، إذ أنه وعند تقييم مواطن الخلل نجد بأننا قادرين على إصلاح تلك الفجوات بأفضل المنهجيات والأدوات، والتي سيكون أثرها على السمعة والصورة الذهنية الريادية والابتكارية للأردن وانعكاساتها المباشرة على رائد العمل الأردني والمستثمرين ممن يرغبون في التواجد بسوقنا المتنوع.

وعرض الدكتور الوادي أبرز الإحصائيات والمؤشرات للوضع الريادي أردنيًا وعربياً وعالمياً، منوّهاً إلى أن قصص النجاح بالعالم لم تتحقق إلاّ من خلال استشراف احتياجات السوق وتلبية متطلباته وتكاتف الجهود والاطلاع على أبرز الممارسات التي من شأنها أن تضع الأردن على خارطة الطريق، فنجاح تطبيق السّياسة العامّة لريادة الأعمال والخطّة الاستراتيجيّة الوطنيّة للأعوام (٢٠٢١ – ٢٠٢٥م) يستلزم من وزارة الاقتصاد الرقمي والريادة إعادة النظر في الكثير من الجهات والأشخاص العاملين في حقل ريادة الأعمال والمضيّ قدماً في تنفيذ استراتيجيات ومبادرات مبتكرة تعزز صدارة الأردن في سباق التنافسية وتطور جاذبيته الاستثمارية والتجارية نحو الآفاق الواعدة للاقتصاد الوطني ليحقق التقدّم المستدام.

الأردن يعبر الأزمة بحكمة القيادة الهاشمية وانتماء الشعب ،،،

الدكتور رافع شفيق البطاينة ،،

الحمد لله وبفضل الله استطاع الأردن وكالعادة أن يعبر الأزمة الأخيرة ويتجاوزها ويحافظ على الأردن متماسكا متلاحما، ويقيه من أي انزلاق لا سمح الله تجاه أي فتنة أو الإضرار بأمنه واستقراره وأمانه وقوته، والمحافظة على مقدراته ومكتسباته وإنجازاته ، وتعود عجلة العمل إلى الحياة بكل نشاط وهمة، وهذه النتيجة كانت بفضل الله وحكمة وحنكة القيادة الهاشمية وتلاحم الشعب الأردني وانتماءه لوطنه، فالقيادة الهاشمية وكعادتها دوما تقف مع شعبها وتشعر بحزنهم وألمهم والوقوف إلى جانبهم أبان الأزمات والمحن، في السراء والضراء ، وقد شاهدنا الجهد الذي بذله جلالة الملك وولي عهده الأمين خلال الأيام الأخيرة متنقلين بين خيم العزاء في مضارب العشائر من محافظة إلى أخرى، والحزن والأسى والألم واضح على محياهم وجباههم لمواساتهم وتقديم واجب العزاء بشهداء الوطن والواجب، ومن ثم يذهبون إلى المدينة الطبية متجولين من غرفة إلى أخرى لتفقد المصابين من أبناؤنا أبناء الوطن الذين أصيبوا دفاعا عن أمن الوطن، متمنين لهم الشفاء العاجل، ومبديا جلالته توجيهاته السامية لتقديم أفضل الخدمات الصحية والطبية لهم، فالقيادة والشعب جسد واحد من الصعب الإنفصال لأن هناك بيعة بينهما منذ مئة عام هدفها خدمة الوطن والمواطن والحفاظ على ثرى الأردن و سيادته وأمنه والصعود به إلى الأعلى من حيث تحقيق المزيد من الازدهار والتقدم والتطور ، والسير به إلى العلياء، قد نختلف في الرؤى والنهج والأداء ، وتتباين وجهات النظر، لكننا متفقين على أن يبقى الأردن التاج والراية التي نفديها بدمائنا وأرواحنا ننقلها من يد إلى أخرى ومن فارس إلى آخر لكي لا تسقط لا قدر الله كما فعل زيد بن حارثة وجعفر الطيار رضي الله عنهما، لتبقى خفاقة ترفرف في عنان السماء ، هذا الوطن قدم المئات من الشهداء ، الشهيد تلو الآخر ، وعبر وتجاوز الأزمة تلو الأخرى ، وبقي صامدا كالجبال الشامخة ، والقلاع الصامدة، التي تتكسر عليها كل أزمة ولا تنكسر أو تتصدع، لأننا رضعنا حليب الانتماء وعشق الوطن منذ نعومة أطفالنا ، ولأننا أقسمنا بأننا معه وبه ماضون فالتشهد يا شجر الزيتون ، وحلفنا بترابه بأن يبقى فالكل فداه ، شعب عز نظيره، وقيادة إنسانية حكيمة فريدة ، استحقها الشعب عن جدارة أكرمنا بها الله برحمة منه، ولذلك فبعد كل أزمة يخرج الأردن أقوى من السابق ، لأنه أصبح لدينا مناعة وقناعة أن الأزمات توحدنا وتقوينا وتزيدنا تمساكا ووحدة وتوحد، حمى الله الأردن وقيادته وشعبه الوفي وأجهزتنا الأمنية من كل مكروه ، وللحديث بقية .

بدء امتحانات تكميلية التوجيهي غداً

الانباط - عمان

تبدأ امتحانات الدورة التكميلية لشهادة الدراسة الثانوية العامة (التوجيهي) لعام ٢٠٢٢، يوم غد الثلاثاء، بمشاركة ١٠٠ ألف مشترك ومشتركة مسجلين في الامتحان.

وستبدأ أولى جلسات هذه الدورة في السابع والعشرين من الشهر الحالي، وتنتهي في السادس عشر من شهر كانون الثاني المقبل، حيث حددت وزارة التربية والتعليم ٤١٥ مركزًا لعقد الامتحان تضم ١٠٠٠ قاعة.

ويتقدّم للامتحان، ٣٠٠٦٩ طالبًا وطالبة موزعين على النحو التالي: الفرع الأدبي: ١٥٦١٤، الفرع العلمي: ١٠٦٨٦، الفرع الشرعي: ١٨، الفرع الصناعي: ١٢٢٣، فرع الاقتصاد المنزلي: ١٢٨٧، الفرع الزراعي: ٩٤٢، الفرع الفندقي: ٢٩٥، فرع المعلوماتية: ٤.

٤٤ بالمئة نسبة حجوزات الفنادق في مدينة العقبة

الانباط - العقبة

بلغت نسبة حجوزات الفنادق في مدينة العقبة خلال عطلة عيد الميلاد حوالي ٤٤ بالمئة من خلال ٩٣١ عملية حجز تمت في ٦٩ فندقاً من مختلف التصنيفات وفق مفوض السياحة في سلطة منطقة العقبة الاقتصادية الدكتور نضال المجالي.

وقال المجالي بتصريح صحفي أمس الأحد، أن المعابر الحدودية البرية والبحرية والجوية إلى مدينة العقبة والمثلث الذهبي شهدت خلال العام ٢٠٢٢ دخول زهاء ١٫٩ مليون زائر من مختلف دول العالم وخاصة الأوروبية

وأشار إلى أن موانئ العقبة استقبلت خلال الأسبوع الماضي، ٣ بواخر سياحية فيما ستصل باخرة أخرى اليوم الحد، ومن المتوقع أن تحمل على متنها نحو ١٦٠٠ سائح، فيما استقبل مطار الملك الحسين الدولي بالعقبة حوالي ٢٠٠ ألف مسافر مقارنة مع ٩١ ألف مسافر العام الماضي.

وبين المجالي، أن الحركة السياحية باتجاه المثلث الذهبي "البترا و وادي رم والعقبة " جيدة، منوهًا أن انخفاض نسب الإشغال الفندقي يعود إلى الظروف الاقتصادية الصعبة وإحياء الكثير من العائلات أعياد الميلاد المجيد ورأس السنة الميلادية في منازلهم .

وتوقع المجالي ارتفاع هذه النسب نهاية العام الحالي وعلى رأس السنة الميلادية ويظهر ذلك من خلال نسب الحجوزات الفندقية التي وصلت إلى ٥١ بالمئة في مختلف فنادق العقبة بجميع تصنيفاتها.

واكد ان مدينة العقبة ستستقبل حوالي ٩٦ باخرة سياحية العام المقبل ٢٠٢٣ بنسبة زيادة تصل إلى ٢٥ بالمئة مقارنة ما تم استقباله من السفن خلال العام الحالي.

وبهدف تنشيط الحركتين السياحية والتجارية في مدينة العقبة الساحلية، تتجهز غالبية القطاعات والمنشآت الفندقية والمحال التجارية لإطلاق كرنفال العقبة السياحي للتسوق والتخفيضات "الدفا جنوبي"، في الثاني عشر من الشهر المقبل بتنظيم من سلطة منطقة العقبة الاقتصادية الخاصة، وبالتعاون مع غرفة تجارة العقبة ومشغلي القطاع السياحي، لا سيما الفنادق والمطاعم ومختلف المنشآت السياحية، وبأسعار وخصومات تشجيعية غير مسبوقة.

إطلاق حملة لجمع الأوراق والكتب لإعادة تدويرها

الانباط - اربد

أطلقت جمعية العمل البيئي، بالتعاون مع وزارات الأوقاف وشؤون المقدسات والتربية والتعليم والبيئة، أمس الأحد، حملة تجميع الكتب والأوراق والدفاتر المدرسية والجرائد لإعادة تدويرها في محافظة إربد.

وأكد رئيس الجمعية المهندس فاروق الهزايمة، أهمية تعزيز الجهود التشاركية بين كافة الجهات ومؤسسات المجتمع المدني لإحداث التغيير في السلوكيات التي ينتهجها العديد من المواطنين تجاه البيئة والحفاظ عليها، مشيرًا إلى أن الحملة تساهم في الالتزام بإخراج النفايات بأوقات محددة وخفض تكلفة جمعها مع إطالة عمر مكب النفايات.

وأضاف، أن هذه الحملة تساهم في الحفاظ على البيئة من التلوث وخفض استخدام الطاقة، وتقليل استخدام المواد الخام الجديدة المستخدمة في صناعة الأوراق، داعيًا المواطنين بإرسال ما لديهم من كتب مدرسية ودفاتر وأوراق إلى أقرب مدرسة أو مسجد ليتم جمعها والعمل مع مصانع الورق والكرتون الموجودة بمدينة الحسن الصناعية لإعادة تدويرها وصناعة الورق منها.

وبين، أن الدراسات المتصلة بصناعة الورق تؤكد أن إعادة تدوير طن من الورق ينقذ ١٧ شجرة تستخدم لهذه الغاية.

رؤية التحديث الاقتصادي أبرز حدث اقتصادي للأردن خلال ٢٠٢٢

الانباط – عمان

حددت رؤية التحديث الاقتصادي التي يمكن وصفها بأنها أبرز حدث اقتصادي على مستوى الوطن خلال عام 2022 الذي يطوي صفحاته الأخيرة، مسيرة الاقتصاد الوطني خلال 10 سنوات مقبلة، ستكون عابرة للحكومات، وتؤسس لأردن جديد ومزدهر.

وتستهدف الرؤية التي جاءت بتوجيهات ملكية سامية، إطلاق الإمكانات لبناء المستقبل وسط تحدٍ هو الأكبر أمام الاقتصاد الوطني، وهو استيعاب أكثر من مليون شاب وشابة في سوق العمل، وزيادة فرص العمل من 1.6 مليون فرصة إلى 2.6 مليون فرصة خلال العقد المقبل.

وترتكز الرؤية المنبثقة عن مخرجات ورشة العمل الاقتصادية الوطنية التي عقدت في الديوان الملكي الهاشمي؛ على النمو المتسارع والارتقاء بجودة الحياة في إطار نهج مستدام، وعبر ثمانية محركات لنمو الاقتصاد، تغطي 35 من القطاعات الرئيسة والفرعية، وتتضمن أكثر من 366 مبادرة، و10 معايير لقياس الأداء، و4 جهات مسؤولة عن التنفيذ ضمن إطار زمني متسلسل ومرحلي، وبتكلفة 41 مليار دينار.

وحرص جلالة الملك عبدالله الثاني في رسالته للأردنيين بمناسبة عيد ميلاده الستين في كانون الثاني الماضي من العام الحالي، على الإصلاح الاقتصادي، مؤكداً «نريده مستقبلا مشرقا نعزز فيه أمننا واستقرارنا، ونمضي خلاله في مسيرة البناء إلى آفاق أوسع من التميز والإنجاز والإبداع».

وقال جلالته «نريده مستقبلاً نستعيد فيه صدارتنا في التعليم، وننهض فيه باقتصادنا، وتزداد فيه قدرات قطاعنا العام وفاعليته، ويزدهر فيه قطاعنا الخاص، فتزداد الفرص على مستوى متكافئ، ونواجه الفقر والبطالة بكل عزم، ونحد من عدم المساواة، وينطلق شبابنا في آفاق الريادة والابتكار».

ويأمل القطاع الخاص الذي شارك بفعالية في مفاصل رؤية التحديث الاقتصادي، أن يكون هناك تشاركية حقيقية في تنفيذ الرؤية وخطط عملها، وإطلاق العنان لقدراته كونه الممكن الحقيقي لأي عملية إصلاح اقتصادي ستنفذها البلاد.

وفي هذا السياق، يرى رئيس غرفتي صناعة الأردن وعمان، المهندس فتحي الجغبير، أن الرؤية تركز وتراهن بوضوح على القطاع الخاص وفقاً لما جاءت به من مبادرات ومحركات هدفت إلى تحقيق النمو والازدهار الاقتصادي، عبر أكثر من 300 مبادرة ضمن 35 قطاعاً رئيسياً وفرعياً.

وقال «أن الرؤية تعكس وجهة نظر القطاع الخاص حول أبرز التحديات والمعيقات التي تقف عائقاً أمام تطور ونمو مختلف الأنشطة الاقتصادية، لافتاً إلى أن مسؤولية الإنجاح تقع على عاتق الحكومة بنحو رئيسي، ويجب أن تسعى لتوفير كل السبل، وإزالة المعيقات التي تقف أمام جميع القطاعات.»

وأكد ضرورة متابعة وتقييم الرؤية بهدف ضمان سير عمليات تطبيق البرامج والمبادرات بالنحو المطلوب، لتتم ترجمتها وملامستها فعلياً على أرض الواقع خلال الفترة المقبلة، وبما يضمن الإعلان عن مؤشرات أداء ورصد للجميع، ويؤسس لمبدأ الثواب والعقاب، وتقييم مدى تطبيق ما جاءت به الرؤية وإلى أي مدى تتواءم هذه النتائج مع المستهدف تحقيقه، من خلال إعادة ترتيب الأولويات وفقاً لما تم تحقيقه وتتبع مسار التنفيذ لتلبيه طموحات الرؤية على أفضل وجه.

وأشار إلى ضرورة تطوير خطط عمل تنفيذية وبمسارات زمنية واضحة للمبادرات والمحركات التي تضمنتها، لضمان التطبيق الحقيقي للمراحل التنفيذية الثلاث للرؤية بشكلها الكامل وفقاً للأولويات الزمنية، وبنهج تشاركي حقيقي مع ممثلي القطاع الخاص كافة، وبما يضمن المصلحة الوطنية العليا، ويعزز من نجاح التنفيذ على أرض الواقع.

واكد المهندس الجغبير، أن الحاجة تستدعي العمل بتشاركية حقيقية في تنفيذ الرؤية وخطط عملها، وإطلاق العنان لقدرات القطاع الخاص، كونه القادر والممكّن لأي عملية إصلاح اقتصادي.

ولفت إلى أن المرحلة المقبلة يجب أن تكون تحت عنوان الشراكة الحقيقية بين القطاعين العام والخاص، بما يسرع من التعافي الاقتصادي، ويصب في المصلحة الاقتصادية الوطنية، ويضمن تنفيذ الرؤية بالنحو المأمول، وإعادة النظر من منظور أوسع وأشمل للأولويات بهدف ضمان التحديث المستمر لحالة التطبيق وعكس وإضافة أي مستجدات على برامجها.

وستنفّذ الرؤية على ثلاث مراحل: الأولى في الفترة ما بين الأعوام 2022 و2025، وستركز على إجراء تحسينات على السياسات الاقتصادية والاجتماعية، والاستفادة من الموارد والمهارات الحالية وتعزيزها، والدخول إلى أسواق جديدة، والثانية 2029-2026، وستركز على الموارد والمنتجات والمهارات الجديدة، فيما الثالثة 2033-2030، وستركز على ملء أي فجوات استراتيجية، والاستعداد لمرحلة النمو المستقبلية المتوقعة.

وتسعى الرؤية التي أطلقت رسميا خلال شهر حزيران الماضي من العام الحالي 2022 لأن تكون شمولية في إشراك كل من يمكن أن يسهم في تحقيق أهدافها، من القطاعين العام والخاص، والبرلمان والشباب، والخبراء والأكاديميين، ومؤسسات المجتمع المدني، ومجتمع المانحين، وغيرهم.

كما تسعى إلى انتهاج الشفافية في توفير المعلومات المتعلقة بالأهداف والأولويات الوطنية، وتحديد مجالات الميزة النسبية والتنافسية التي يمكن للمملكة البناء عليها لتحفيز النمو وخلق الفرص الاقتصادية، وتوحيد جهود الوزارات والمؤسسات المختلفة لدعم تحقيق الأهداف الاستراتيجية الوطنية وضمن خريطة طريق واضحة المعالم.

وتسعى كذلك إلى توجيه التخطيط الوطني نحو التفكير الاستراتيجي بما يضمن تحقيق الأهداف الوطنية بصورة أفضل وأكثر استدامة مما سيتحقق عبر الإجراءات التكتيكية، وتعزيز عملية صنع القرار ووضع السياسات لتستند إلى البيانات والمعلومات بنحو أفضل، للحد من التغييرات العشوائية والقرارات الشعبوية، لتتطور تلك العملية بما يضمن اتخاذ قرارات أكثر استراتيجية، تعزيز القدرة على المساءلة والمتابعة وإجراء التدخلات المطلوبة لتحسين آلية التنفيذ وقياس الأداء.

بدوره، قال الخبير الاقتصادي منير دية إن رؤية التحديث، هي الحدث الاقتصادي الأبرز خلال العام الحالي 2022، كونها انبثقت عن رؤية ملكية، وحظيت باهتمام ملكي بمشاركة القطاعين العام والخاص.

وأضاف «أن تحقيق أهداف الرؤية شملت ثلاثة محاور، هي تحقيق نمو اقتصادي يصل إلى نحو 5.6 بالمئة وتوفير مليون فرصة عمل وضخ استثمارات تصل لنحو 41 مليار دينار، على مدى عشر سنوات؛ تحتاج إلى إطلاق العنان لقدرات القطاع الخاص، وتسهيل جميع الإجراءات لمسك زمام المبادرة من قبله.

وعبر ديه عن أمله بان يتم تعديل عدة قوانين اقتصادية بهدف منافسة دول الإقليم والجوار في ضريبتي الدخل والمبيعات، والبيئة الاستثمارية، لاستقطاب استثمارات تلبي أهداف الرؤية وأرقامها الطموحة»، مشيراً إلى تحديات ارتفاع التكاليف التشغيلية والطاقة والأيدي العاملة التي تواجهها القطاعات الاقتصادية.

ولفت إلى أن الإصلاح الإداري، مهم جداً لإنجاح وتطبيق الرؤية من خلال لجان العمل المختصة، بالإضافة إلى متابعة الحكومة لمخرجاتها وسير عملها.

وقال ديه «نحتاج إلى نهضة سريعة لتحقيق كل بنود الرؤية، بمساندة وسائل الإعلام للتسويق عالمياً للأردن ومشاريعه الاستثمارية، وفرص الاستثمار بمجالات التعليم والمعادن والطاقة وغيرها، والوصول لقاعدة مستثمرين فعليين، ووضع المملكة على خارطة الاستثمار الدولية».

وترى رؤية التحديث الاقتصادي، أن نقاط قوة المملكة النسبية تكمن في مؤشرات: الأداء البيئي، ومدركات الفساد، وريادة الأعمال، بينما يظهر أداؤها متوسطًا في مؤشرات: التنافسية، والتعقيد الاقتصادي، والأداء الصناعي التنافسي، والتقدم الاجتماعي، والازدهار، وتنافسية المواهب.

أما المؤشرات التي ينبغي تحقيق قفزة نوعية في تصنيف المملكة فيها فتشمل: الابتكار، والتنمية البشرية، وتطوير الحكومة الإلكترونية، والفجوة الجندرية، والمرأة وأنشطة الأعمال والقانون، والقيود المفروضة على الاستثمار الأجنبي المباشر.

وتقرُّ الرؤية بأن الأداء المتواضع للاقتصاد الأردني في ظل تبعات الظروف المحلية والإقليمية والعالمية، وارتفاع عدد السكان ويشمل ذلك اللاجئين، أدى إلى ارتفاع نسب البطالة بشكل ملحوظ وبالأخص بين الشباب، وتراجع نسبي في بعض المؤشرات، الأمر الذي يعد مشكلة أساسية ستستمر على مدى العقد المقبل إن لم يتم التعامل معها بجدية.

وحتى يصبح الأردن موقع جذب دولي، سيتعين عليه الارتقاء بنحو كبير في عوامل التمكين الأساسية في مجالات عدة، مثل سهولة ممارسة الأعمال، والبنية التحتية، وتنافسية كلف التشغيل، وتوافر مهارات محددة إلى جانب مستويات عالية من الإنتاجية والقدرة على الابتكار والإبداع في عدد من القطاعات الواعدة المحفزة للنمو، مثل الصناعة والتعدين والسياحة والصناعات الإبداعية.

وتسعى ركيزة النمو الاقتصادي إلى تحقيق أهداف الرؤية الثلاثة، وهي توفير فرص عمل جديدة لأكثر من مليون شاب وشابة بحلول عام 2033، وزيادة الدخل الحقيقي للفرد بنسبة 3 بالمئة سنوياً في المتوسط، ورفع ترتيب الأردن في مؤشر التنافسية العالمي ليصبح ضمن أعلى 30 بالمئة.

في حين تسعى ركيزة جودة الحياة مضاعفة نسبة الراضين عن نوعية الحياة لتصل إلى 80 بالمئة، ورفع تصنيف إحدى المدن الأردنية لتصبح ضمن أفضل 100 مدينة في العالم، ورفع ترتيب الأردن في مؤشر ليغاتوم للازدهار، ليصبح ضمن أعلى 30 بالمئة.

أما الاستدامة؛ فستكون عبر التوسع في مجالات الطاقة المتجددة، بما في ذلك استخدام أنواع جديدة من الطاقة مثل الهيدروجين، وتشجيع الاستخدام الكفؤ للطاقة، وتطوير أنظمة النقل المستدامة، وإنشاء محطات للشحن الكهربائي، وتحفيز السياحة البيئية والأنشطة الصديقة للبيئة والقائمة على تجربة الاندماج مع الطبيعة، واستخدام أنماط زراعية تتواءم مع البيئة المناخية، بما في ذلك الممارسات الحديثة والصديقة للبيئة، وتشجيع الاستخدام الكفؤ للمياه وتحسين جودتها، وتوفير موارد مائية جديدة وخفض مستوى الفاقد وصولاً للمعايير الفضلى دولياً، وتقليل مصادر النفايات، وتطوير إدارتها، وإعادة تدويرها.

وتشمل محركات تنفيذ الرؤية الثمانية: الصناعات عالية القيمة، كالتعدين والصناعات الكيماوية والدوائية والهندسية والغذائية، وصناعة المحيكات، والزراعة والأمن الغذائي، والخدمات اللوجستية، ومحرّك الخدمات المستقبلية، كخدمات تكنولوجيا المعلومات والاتصالات والصناعات الإبداعية والرعاية الصحية والخدمات المالية والتجارة والنقل.

كما تشمل محرّك الأردن وجهة عالمية، من حيث السياحة الثقافية والطبيعية والعلاجية والاستشفائية والدينية، ومواقع إنتاج الأفلام، ومحّرك الريادة والإبداع، عبر التعليم الأساسي والثانوي والعالي والتدريب المهني والبيانات والبحث والتطوير والابتكار وريادة الأعمال والشركات الناشئة، ومحرك الموارد المستدامة من طاقة ومياه، ومحرك نوعية الحياة من حيث جودتها والتنمية الحضرية، ومحرك البيئة المستدامة والاقتصاد الأخضر، والاستثمار المحلي والأجنبي ومشاريع الشراكة والمشاريع الكبرى.

وتستهدف الرؤية عبر محرّكاتها النهوض بالاقتصاد الصناعي وتحويل المملكة إلى مركز صناعي رئيس في المنطقة ومركز لتصدير المنتجات عالية القيمة وسريعة النمو، من خلال وضع استراتيجية لقطاع الصناعات التحويلية، وإطلاق مبادرة «المرأة في قطاع الصناعات التحويلية» وتشجيع ريادة الأعمال في التصنيع، وتسويق المنتجات الصناعية الغذائية محلياً ودولياً، وإطلاق تخصص المحاصيل الصناعية في قطاع الأغذية.

كما تستهدف إنتاج العقاقير البيولوجية، ودعت إلى إتاحة بيانات الملكية الفكرية لتيسير الوصول إليها وتنمية البحث والتطوير لدعم إنتاج عقاقير جديدة، ووضع التشريعات الناظمة لتمكين إنتاج الأدوية البيولوجية وعقاقير التكنولوجيا الحيوية والبدائل الحيوية.

وأكدت أهمية إطلاق قواعد تسعير ميسرة تضمن استقرار الأسعار، وتأسيس جهة استراتيجية مختصة بقطاع الصناعات الدوائية، إضافة إلى إعداد خطط عمل تفصيلية لصادرات القطاع.

وركزت مقترحات صناعة المحيكات على إنشاء صناعات أقمشة تمكن الصناعة من تلبية عدة طلبات لأسواق التصدير خلال الموسم الواحد.

ودعت إلى توسيع برنامج التدريب المهني والاستفادة من مجلس مهارات القطاع وتشجيع توظيف المواهب المحلية، والعمل على زيادة نسبة الأردنيين العاملين في المناصب الإدارية في القطاع.

وأكدت ضرورة جذب الاستثمارات في القطاع، وتحسين الإنتاجية وتنافسية الكلفة في القطاع وزيادة الترابط بين الشركات العاملة الكبيرة والصغيرة لمساعدة الأخيرة على النمو.

وأشارت إلى ضرورة إنشاء قاعدة بيانات خاصة بالقطاع وإعداد حوكمة موحدة للقطاع وتبسيط الإجراءات الحكومية الخاصة بالقطاع، وإعداد خطة تفصيلية للقطاع.

وبخصوص الصناعات الهندسية، دعت الرؤية إلى جذب ثلاث شركات عالمية رائدة في القطاع لخلق سوق للشركات المحلية وإعداد دراسات جدوى اقتصادية تفصيلية حول إدخال واستخدام المنتجات الهندسية الجديدة والمستقبلية سريعة النمو.

وركزت على تأسيس مركز للبحث والتطوير والابتكار يركز على حلول الصناعات الهندسية ذات الإمكانات العالية والقيمة المضافة وفرص الاستغلال التجاري وتسريع تبني حلول الثورة الصناعية الرابعة.

وأشارت الرؤية إلى ضرورة تعزيز التعاون بين قطاعات الصناعات الهندسية والتصميم الصناعي والاتصالات وتكنولوجيا المعلومات وقطاعات التوريد وتسويق المنتجات الهندسية في الأسواق المحلية والعالمية، وإطلاق برنامج تعليمي متخصص (الأكاديميات الهندسية)، إضافة إلى إعداد خطط وطنية تفصيلية وخريطة طريق للاستثمار في القطاع.

واقترحت إنشاء مجمع للصناعات الكيماوية، وتأسيس مركز للبحث والتطوير والابتكار يركز على سلسلة القيمة الخاصة بالبوتاس والفوسفات وفرص الاستغلال التجاري وبناء استراتيجية مفضلة لتصنيع المنتجات الوسيطة والنهائية من البوتاس والفوسفات.

وشددت على ضرورة تسويق الصناعات الكيماوية الأردنية دوليا، وجذب مستثمرين دوليين استراتيجيين لإنشاء صناعات كيماوية جديدة، وإعداد برامج تعليمية متخصصة لتوفير المهارات المطلوبة في قطاع الصناعات الكيماوية وتشجيع التعاون الإقليمي.

وأكدت أهمية تطوير استراتيجية تكاملية للصناعات الكيماوية في الإقليم وتأسيس جهة صناعية مختصة في قطاع الصناعات الكيماوية الأردنية وإعداد استراتيجية وخريطة طريق للاستثمارات في هذا القطاع.

واقترحت الرؤية تأسيس جهة متخصصة بالأمن الغذائي، إلى جانب مركز وطني لأبحاث الأمن الغذائي، كجزء من مبادرات متعلقة بالزراعة والأمن الغذائي، وتضمنت المبادرات المقترحة كذلك، إعداد نظام رقمي للبيانات الغذائية، وتعديل اللوائح التنظيمية والسياسات ذات الصلة بالزراعة والثروة الحيوانية، وتأسيس مجمع متكامل للأغذية الزراعية والمصنعة، وتجديد البنية التحتية وسلسلة الإمداد والتبريد.

ودعت رؤية التحديث الاقتصادي إلى ضرورة إطلاق برنامج تمويل خاص بقطاع التعدين، واستقطاب المهارات المتخصصة فيه، وتحسين البنية التحتية اللوجستية، ورفع القدرة التنافسية في التكلفة، إضافة إلى تحسين تقنيات وتكنولوجيا التعدين، وإنشاء مراكز للبحث والتطوير والابتكار للاستفادة من المجالات الجديدة، مثل، الأسمدة النيتروجينية، وتحسين الحوكمة البيئية والاجتماعية وحوكمة الشركات ضمن القطاع.

واقترحت تطوير إطار العمل المؤسسي، ومراجعة التشريعات المرتبطة بقطاع النقل والخدمات اللوجستية، وتعزيز السياسات والأنظمة البيئية، وتعزيز الترابط الإقليمي، ووضع آلية تمويل ودعم مالي مستدام، وتنمية القدرات والكفاءات البشرية المتخصصة، وتحسين البنية التحتية للقطاع، والتحول إلى استخدام مصادر طاقة نظيفة في آليات النقل، والاستفادة من الحلول والتطبيقات التقنية والذكية في القطاع، وتطوير نظام البيانات والمعلومات للقطاع.

كما اقترحت وضع سياسات السلامة والحلول المرورية وتطبيقها، وإقامة الشراكات بين القطاعين العام والخاص فيما يتعلق بالقطاع، ووضع خطة تنفيذية لقطاع النقل العام، وإطلاق استراتيجية جديدة لقطاع النقل، تشمل المبادرات التي اقترحتها، بالإضافة إلى تفعيل النافذة الوطنية الموحدة في جميع المعابر الحدودية.

وحول المبادرات التي يمكن أن يتضمنها قطاع الاتصالات وتكنولوجيا المعلومات، اقترحت الرؤية إطلاق خدمات تقنية الجيل الخامس، وإنشاء منطقة حرة افتراضية حاضنة للابتكار والريادة، ومركز للشركات الناشئة، وإنشاء بيئة اختبار تنظيمية للتقنيات الثورية، وتسريع وتيرة وضع أطر وتشريعات العمل للتكنولوجيا الجديدة لتسهيل تأسيس شركات تكنولوجيا جديدة، وإعداد قوى عاملة جاهزة للمستقبل قادرة على العمل من خلال برامج التدريب والتعليم على أحدث مخرجات الثورة الصناعية الرابعة، وتحديث قوانين العمل لتلائم احتياجات القوى العاملة المستقبلية، وإنشاء جهة معنية بالبيانات العامة لتكون مسؤولة عن توفير البيانات وتسهيل الوصول إليها والمساعدة في صنع القرار، وإنشاء وحدة تعني بالتحول الرقمي.

واقترحت الرؤية، تسريع وتيرة التحول الرقمي الحكومي من خلال إقامة شراكات مع القطاع الخاص، وتحسين حزم الحوافز والمحافظة عليها للاستثمار وتنمية المواهب على نطاق واسع، وإطلاق حملات محلية ودولية لإنشاء الهوية التجارية وتعزيز المكانة.

ودعت إلى تبسيط العمليات الحكومية ودمج التصميم في الحكومة، والبحث والجمع وتصنيف البيانات، وتبسيط المدفوعات والمنح والتمويل، ورفع مستوى الوعي القطاعي على المستوى المحلي، وإنشاء البنية التحتية والمنظومة المادية والخدمية.

وأشارت الرؤية إلى أن الأردن يعرف بكونه علامة تجارية إقليمية قوية مشهودا لها في مجال ريادة الأعمال والإبداع، لما يشتمل عليه من إمكانات غير مستغلة، مع قاعدة متينة من المواهب والموارد المؤهلة، لكنه على الرغم من ذلك يعاني من استنزاف المواهب ونقص بعض المهارات في المجالات المهمة.

وأكدت أن وضع الإبداع في جوهر الاقتصاد والتعليم والثقافة في الأردن، ووضع البلاد بوصفها مركزاً لتطوير الألعاب والرياضات الإلكترونية، ووجهة للأعمال السينمائية والمواهب الإبداعية الماهرة، ومركزاً للتفكير التصميمي والإبداع، والمحتوى العربي، هي أولويات لقطاع الصناعات الإبداعية.

وشملت مبادرات قطاع الصناعات الإبداعية إنشاء استوديوهات ومواقع خلفيات حديثة، وتمكين جامعة أفلام دولية من إنشاء حرم جامعي في المملكة، والاستثمار في إنتاج محلي عالي المستوى والترويج له عالميا.

ولفتت إلى تبسيط اللوائح التنظيمية المتعلقة بالجمارك والضرائب والشحن أمام التجارة والتجارة بالتجزئة، كجزء من المبادرات التي يمكن أن يتضمنها قطاع التجارة، بالإضافة إلى تطوير التشريعات المتعلقة بحماية المستهلك، وتحديث ميناء العقبة والبنية التحتية للتخزين، وتقديم الدعم لتمويل التجارة، وتوسيع نطاق شراكات التجارة واتفاقيات التجارة الحرة، وإنشاء قاعدة بيانات للسلع القابلة للتداول التجاري والخدمات.

كما اقترحت، تفعيل التشغيل الآلي للإجراءات والعمليات الحكومية، وتحديد حوافز للمنشآت الصغيرة والمتوسطة وبرامج الخصومات، وتحديث مراكز التوزيع والخدمات اللوجستية، وتحديث البنية التحتية الرقمية للتجارة الإلكترونية، اضافة إلى إطلاق مراكز للتدريب على تقديم خدمة العملاء، وتحسين البنية التمكينية للتجارة الإلكترونية وتحقيق عدالة المنافسة مع التجارة التقليدية.

واستهدفت الرؤية توفير 99 ألف فرصة عمل إضافية بدوام كامل في القطاع السياحي خلال العقد المقبل، وتطوير وإدارة المواقع والمرافق السياحية والحفاظ عليها، وتطوير المنتجات الخاصة بالسياحة بأنواعها المختلفة، وتفعيل مبادرة الاستثمار السياحي، وتسهيل السفر إلى الأردن والتنقل داخله، بالإضافة إلى إطلاق مبادرة تنافسية الكلف وإتاحة الخدمات بأسعار مناسبة.

بالإضافة إلى إنشاء برنامج لصقل المهارات في قطاع السياحة، وإطلاق مبادرة السائح الرقمي، والاستمرار بالتسويق السياحي، وربط الأردن بشبكة أوسع رافدة للسياح، وتطوير الهوية التجارية، وتحديث بيانات القطاع بما يمكن من اتخاذ القرارات، ووضع معايير وقواعد عالمية المستوى لقطاع السياحة، وتحسين القوانين المرتبطة بقطاع السياحة، وتبسيط الإجراءات الحكومية، وإطلاق مبادرة «أردن الأمن والسلامة والبيئة النظيفة».

وأكدت ضرورة وضع خارطة الطريق لتحول الطاقة إلى الطاقة المتجددة والبديلة، وتطوير محطات الطاقة والكهرباء، وتعزيز الربط مع دول الإقليم، ووضع أو سن لوائح وسياسات قطاع الطاقة الجديد لتلائم المستقبل، واستحداث حوافز لخفض التكاليف.

كما تضمنت الرؤية: اعتماد التكنولوجيا والحلول لخفض الانبعاثات، وإزالة الكربون، وتحقيق كفاءة الطاقة، والتنسيق بين قطاعات الطاقة وإدارة الطلب وتخطيطه، والتحول إلى صافي الفوترة بدل صافي الطاقة، وتقيم تدابير ترشيد تكلفة الطاقة وتنفيذها لتقليل الخسائر، وتقديم حوافر لتحول الطاقة.

وركزت على تطوير البنية التحية لشبكة الطاقة الذكية والعدادات، وأنظمة تخزين الطاقة وتطوير التعرفة حسب وقت الاستخدام، وبناء القدرات والإمكانيات وخطوط أنابيب النقل والتوزيع، بالإضافة إلى سن تشريعات تمكن من استخدام الهيدروجين، وجذب الاستثمارات في هذا المضمار.

واقترحت تقليل نسبة الفاقد من المياه سنويا بالمملكة بنسبة 2 بالمئة، كجزء من المبادرات المتعلقة بقطاع المياه، وإطلاق المشروعات الوطنية لتحلية المياه، وتوفير الفرص أمام استثمارات القطاع الخاص، ورفع كفاءة الطاقة المستخدمة في قطاع المياه وزيادة استخدام الطاقة البديلة واستغلال تخزين المياه لتخزين الطاقة.

وشملت الرعاية الصحية وضع إطار لحوكمة وتمويل القطاع الصحي، وتطبيق واعتماد مفهوم صحة الأسرة على مستوى الرعاية الصحية الأولية، ووضع برنامج لتحسين الإدارة والقيادة للمؤسسات الصحية عبر الرعاية المستمرة، وإطلاق التحول الرقمي لنظام الرعاية الصحية.

وحول التعليم الأساسي والثانوي والعالي والطفولة المبكرة؛ اقترحت مبادرات إنشاء مجلس لتنمية الموارد البشرية لقطاع التعليم، وإصلاح المناهج الدراسية وأساليب التدريس لجميع مراحل التعليم، وتطوير برامج تدريب المعلمين، ووضع مناهج وبرامج مناسبة للتعليم في مرحلة الطفولة المبكرة، وإنشاء مجلس موحد يكون مسؤولاً عن وضع ومتابعة تنفيذ خطة مشتركة بين الوزارات لتنمية الطفولة المبكرة.

واعتماد معايير محددة وبرامج مناسبة لتنمية الطفولة المبكرة، والتوسع في إنشاء برامج تتسم بالفعالية من حيث الكلفة بما في ذلك البنية التحتية لرياض الأطفال ودور الحضانة، وتطوير واعتماد أنظمة للاختيار والتوظيف والمساءلة قائمة على الكفاءة باستخدام التوظيف القائم على العقود لجميع العاملين في القطاع، وتنظيم برامج للتدريب والاعتماد قبل الخدمة، واعتماد برامج للتطوير المهني المستمر للمعلمين والمديرين والمشرفين.

كما شملت إصلاح آلية تعيين أعضاء هيئة التدريس والموظفين، والمنح الدراسية، والتطوير المهني المستمر، وترقية اللوائح والأنظمة الخاصة بريادة الأعمال، ومواءمة مخرجات التعليم العالي مع سوق العمل، ودمج التعليم والتدريب المهني والتقني ضمن هيئة مستقلة واحدة، وطرح برامج لتدريب المعلمين في هذا القطاع وبناء قدراتهم مهنيًا.

النخبة تناقش مظاهرالاحتجاج الامثل

مُلتقى النخبة-elite

الانباط – مريم القاسم

ناقش ملتقى النخبة مظاهر الاحتجاج الامثل من حيث القواعد والاسس ، مؤكدين أن الاحتجاج السلمي له نتائج ايجابية تنعكس على ارض الواقع ، ومطالبين الحكومة بالموازنة بين مطالب الشعب وما هو متاح، وذكروا تأثير غياب وسائل الاعلام عن هذه الاحداث.

الدكتور هايل الدعجة قال ان الدولة تكفل الدستور وفيها حرية الراي والتعبير والاحتجاج السلمي وتعمد الى تطبيق مشروع اصلاح سياسي واقتصادي، وبنفس الوقت تواجه ظروف وتحديات صعبة، فيتوقع ان تشهد احتجاجات بحيث يكون الرهان على مدى استعدادها للتعامل معه، لتثبت قدرتها على انها تتماهى مع توجهاتها الاصلاحية المستقبلية .

وقال باسم الحموري ان الاحتجاجات كقوة ضغط لتحقيق المطالب، مبينا ان الاحتجاج هو فعلٌ يقوم به المواطنون أو العاملون في المؤسسات المختلفة، للضغط على الحكومة أو على صاحب المؤسسة من أجل تحقيق بعض المطالب، وفي هذه الحالة يعد نوعاً من أنواع المشاركة السياسية التي تسمح للمُحتجين أو المتظاهرين التعبير عن أرائهم بكل حرية ، شريطة أن لا يُرافِق ذلك التسبُّبَ بالإساءة.

وبين المهندس احمد العدوان انه في زمننا هذا هناك وسائل متعددة ان توصل الاحتجاج ويتم ايصالها بمهنية دون الحاجة لاحداث فوضى وعمليات قتل وشغب فنحن كشعب من ندفع ثمنها لان ما تملكه الدولة هو ارث لنا ولابنائنا من بعدنا وواجبنا ان نحافظ عليه وان من يقتل هم ابناؤنا.

ويرى ابراهيم ابو حويله الشعب فوق السلطة وابو السلطات جميعها ، ومن يمنح الحقوق ويسلبها، لذلك نقول أن قوة الشعوب كالماء هادئة ناعمة ولكنها مدمرة، لكن الشعوب تحتاج إلى القانون الشفاف والعادل والحزم في إنفاذه، والسبب في ذلك هو العقل الجمعي الذي يتحكم بسير الجماعة واتجاه المسير .

واكد محمود ملكاوي ان للشعب مطالب مشروعة متمثلة في عيش كريم ، والتخفيف من معاناته ، وتخفيض الأسعار ، وخاصة المشتقات النفطية التي اثر ارتفاعها غير المسبوق على مختلف القطاعات الاقتصادية الأخرى ، ولا سيما قطاع النقل ، مشيرا الى ضرورة ان تبادر الحكومة إلى معالجة الأمور قبل أن تتفاقم وتتازم وتخرج عن السيطرة ، حتى وإن توالت الضغوطات الاقتصادية ، بما فيها املاءات وشروط البنك الدولي للإصلاح الاقتصادي ، والموارد المحدودة ، وانخفاض المساعدات الخارجية نتيجة المواقف المبدأية للقيادة الأردنية.

مهنا نافع قال انه يجب الاخذ بعين الاعتبار التداعيات والتصعيد قبل الإقدام على اي اعتصام والذي هو شكل من أشكال الاحتجاج، فلا يمكن لاي قطاع يعمل في مؤسسة ما أن يصعد من احتجاجه ليصل إلى مستوى الإضراب عن العمل إن كان من تداعيات اضرابه خطرا مباشرا على حياة اي مواطن، بل يكون التعبير عن مطالبه من خلال الوقفات الاحتجاجية خارج اوقات الدوام المتعلق به ويمكن التدرج بالتصعيد وذلك باللجوء إلى وسائل الصحافة والاعلام ومن ثم يمكن اللجوء إلى القضاء.

وشدد محمد السعودي على ضرورة التفريق بين الاحتجاجات الاقتصادية التي تؤثر على حق المواطن بالعيش الكريم وعدم الضغط على وضع معيشته والتزاماته نحو اسرته، وبين الاحتجاج السياسي نتيجة لتوجهات تختلف عن قناعاته وايمانه ووطنيته ، في حالات الاحتجاج المعيشي فإن الاليات تختلف وطبيعه الحوار يختلف لاننا نتعامل مع فئات اجتماعيه مضغوطه اصلاً فالفقر لا يرحم وهنا ياتي دور الحكماء والوجهاء ليتداولوا نع اصحاب القرار بالحكومه لتخفيف اثار الاحتقان الشعبي.

وبين الدكتور بلال السكارنة اننا لا نستطيع في ظل صراعات وحراكات واعتصامات عشوائية ان نتحدث عن اهمية الوعي لدى الشباب وتعزيز مفهوم التربية الوطنية والانتماء للارض والانسان وتحري مصادر المعلومة من مصادرها الرسمية، موضحا انه يأتي دور الاحزاب وغيرها في ديمقراطية التنظيم للوصول إلى صيغة تنظيمية ديمقراطية تضمن الاختيار الانسب والافضل ديمقراطيا لمستويات التنظيم، لممارسة النقد والنقد الذاتي بأسلوب حضاري ومدروس علمياً وعملياً ومرتبط في مفاهيم تهدف لتحقيق المصلحة العليا للوطن والمواطن وتحفظ امنه واستقراره .

وذكر الدكتور حسين البناء انه في أي مجتمع هناك فئات تستهدف تحقيق مطالب ومصالح وأهداف خاصة، عندما تعجز الأحزاب أو النقابات وغيرها عن دفع تلك المطالب بصيغة رسمية للجهات صاحبة القرار والسلطة ، فإن تدافع وتضارب المصالح والأولويات يقود الجهة المتضررة أو المطالبة بمنافع إلى خلق هيكل تنظيم طارىء ومؤقت تكون وظيفته حمل رسالة أصحاب المصلحة.

واشار حسام مضاعين الى ان غالبية الاحتجاجات تفتقر الى التنظيم والادارة والقيادة من قبل طرفي المعادلة، التي تتمثل في المحتجين من جهة والحكومة من جهة اخرى، لذلك فمن الطبيعي ان تحدث الفوضى في الشارع وتخرج الامور عن السيطرة، واذا عمت الفوضى صعبت السيطرة ودخل المندسين والمخربين ، يتحول المشهد من مطالبات بالاصلاح الى مشهد امني.

وبين موسى مشاعره انه يجب ان يكون الدور الابرز للاحزاب الوطنية المنتمية لتحقيق مطالبات الناس والتي يجب أن تكون أهدافه محددة ومطالبه معقولة ويمكن تلبيتها ، موضحا ان مطالب الناس متواضعة هو حق العيش بكرامة وتوفير لقمة العيش للأسر التي تعاني من أوضاع اقتصادية تتراجع يوما بعد يوم ، مضيفا انها ليست سياسية وليست موجهة للاساءة للوطن وقيادته هي فقط تخفيض الأسعار ومحصورة بالمشتقات النفطية.

واوضح المهندس عبد الله عبيدات ان المتظاهرين نوعين الاول خاص بفئة معينة تحتج على وزارة او مؤسسة وهذه الاعتصامات يصعب اختراقها وتكون أهدافها ومطالبها واضحة ويكون لها قيادة يسهل مفاوضتها ، والنوع الثاني عام وعفوي حيث يكون له مطالب معيشية متعلقة بالاحتجاج على غلاء الاسعار او احتجاج على إجراءات حكوميه تؤثر على حياتهم ، مبينا ان مثل هذه الاعتصامات تبدأ هادئه ودون مضايقات او تدخلات ولكن عندما يطول امدها يتم اختراقها وافتعال أحداث شغب مسيئة تكون مسوغا لفضها وهذا السيناريو الذي يتكرر دائما في الأردن.

وقال الدكتور محمد جرار ان قاعدة الاحتجاجات ترسخت لدى الجماهير بان الحقوق تنتزع ولا تستجدى، وأكدتها الحكومات والمؤسسات المختلفة في ممارساتها العملية عندما منحت الحقوق لمن يرفع صوته ويستخدم مختلف اساليب الاكراه وأهملت من له الحق الفعلي او من يطالب به بمهنية ومؤسسية.

واكد فيصل تايه اننا بحاجة لتوعية الأفراد بأن الأملاك والأموال العامة هي ملك الشعب نفسه وليست ملك المسؤولين، وإن المتظاهر نفسه هو من سيتحمل نفقات إصلاح ما خرب من منشآت عامة طالما أن خزينة الدولة هي التي ستغطي الأضرار لتعود وتسترد الأموال من جيب المواطن نفسه، موضحا ان درجة الانضباط والتنظيم عند ممارسة حق التظاهر والاحتجاج بصورةسلمية هي دليل على ثقافة المجتمع ورقيه.

وبين المهندس ناظم العساسفة ان حرية التعبير ليست حرية مطلقة ولا بد من ضوابط وحدود سواء كانت عبر الكلمة او عبر مظاهر الاحتجاج ، مضيفا انها ثقافة عالمية للتعبير غالبا عن الرفض وللمطالبة بتغيير ما، وفي معظم الاحيان تخرج عن طابعها السلمي وتنحرف عن مسارها في معظم دول العالم ، موضحا ان حالتنا الاردنية في الاحتجاج وفي معظم التجارب لم تجد الاحتجاجات جدوى حقيقية فهي في بعض منها ادت الى اقالة او استقالة الحكومة وبعد ايام خلفتها حكومة جديدة استمرت بنفس نهج سابقتها.

وقال حاتم مسامرة ان ما حدث في الأردن يحدث في كثير من بلاد العالم التي تؤمن بحرية التعبير، وتوفر مساحة مهمة للمواطن للمشاركة في النقابات والأحزاب ، موضحا ان ما بدأ كخلاف واحتجاج من النقابة اللوجستية والتي تمثل مالكي شاحنات النقل، تطور وانتقل للشارع، ليعم الأردن من شماله لجنوبه ، مبينا أنه نزاع عمالي بين النقابة والحكومة، الذي نتج بسبب سوء إدارة النقابة من جهة، والحكومة من جهة أخرى.

واوضح الدكتور عديل الشرمان انه من خلال ما جرى من احتجاجات أن الحكومة لا تمتلك أية حلول ناجعة تلبي حاجات ومطالب المواطنين وليس بوسعها ذلك بسبب الظروف الصعبة التي يمر بها الوطن ، وما قدمته من حلول هي حلول جزئية لا ترقى إلى أدنى درجات سلم مطالب المحتجين وغيرهم من المواطنين، كما لم تقدم الحكومة لنا أيضا خطاب اعلامي مقنع يجيب على اسئلة ومطالب المحتجين وغيرهم من المواطنين .

واقترح زهدي جانبك حلا يتمثل بتقوية منظمات المجتمع المدني من أحزاب ، نقابات، جمعيات، اتحادات، اندية، والصبر على بناءها وتقويتها حتى تصل إلى درجة التمثيل المجتمعي المطلوبة، على أن يتوازى ذلك مع تربية مجتمعية تعزز القدرة على الثبات كاقلية عددية والبناء للوصول إلى أغلبية، بعيدا عن تطرف تسول الحقوق، أو الطمع في اللاحقوق.

وبين المهندس محمود الدباس ان من اسباب نجاح الاعتصامات السلمية وجود مرجعية قيادية للمعتصمين والالتزام بما تتوصل اليه ، العلم المسبق بقاعدة ان ليس كل ما تطلبه سيتم تلبيته ، والتدرج في الاعتصام حتى لا يكون له تأثير على المجتمع سلبي وكبير ، وجود حلول مقترحة من قبل المعتصمين منطقية وعلمية وقابلة للتطبيق.

واكد هاشم المجالي ان الاحتجاجات السلمية عندما لا تحقق نتائج حتما ستخرج عن السيطرة وسوف يدخل بها مخربون ، مبينا ان الاحتجاجات والإضرابات عن الطعام أو العمل هي رسائل إعلامية مزعجة للمسؤولين وتلتقطها مؤسسات حقوق الإنسان وتؤثر على الدول النامية والفقيرة ، بينما الدول الكبرى والقوية تتأثر بهكذا اضرابات واعتصامات في حركة الأحزاب السياسية التي تتشكل من الحكومات الحاكمة، موضحا ان الاحتجاجات والاعتصامات والإضرابات تحقق نتائج في جميع الدول اذا تناولتها وسائل الإعلام.

عسكريون ابدعوا كمسؤولين مدنيين.. تجربة حريَّة بالتكرار..

محمود الدباس

بين الفينة والاخرى.. وحين نشاهد بعض الاحداث وبعض التغييرات في المراكز القيادية.. نأخذ قسطا من فترات التأمل والتفكر فيما نشاهد..

وبشكل عفوي.. اجدني اقارن اداء من يتم توليتهم باشخاص تم تعيينهم في بعض المراكز القيادية وكانت خلفيتهم المهنية هي المؤسسة العسكرية والامنية.. فاجد فرقا كبيرا في النتائج التي نلمسها بين الفريقين..

لست من خريجي مدرسة الشرف والكبرياء المدرسة العسكرية.. ولم انل شرف الخدمة فيها.. ولكنني انظر بعين المحايد والمراقب والمقارن.. فلم اجد ذلك الفشل او الخذلان في اي منصب تسنمه احد قيادات المؤسسة العسكرية..

فكل من تعامل سابقا وحاضرا مع الديوان الملكي العامر.. لمس فرقا كبيرا في عهد معالي يوسف العيسوي "ابو الحسن".. والذي تجاوزت سنوات خدمته الستين سنة.. إلا انه يعطي كمن تخرج من الجامعة قبل يومين.. وممتلئ بالحيوية والطاقة والايجابية.. والذي فتح ابواب الديوان امام الاردنيين طيلة ايام الاسبوع.. فما اجملها من حالة عندما تقترن ايضا بالتواضع وحسن الاستقبال.. وتلبية المستطاع من الطلبات.. دون منّة او حتى كشرة..

ولن استطيع غض البصر عن ذلك الشيخ الجليل سماحة عبدالكريم الخصاونة "ابو عماد".. والذي تخطى عتبة الثمانين من عمره.. ومازال المواضب على دوامه وكأنه موظف تم تعيينه للتو.. ويخاف ان ينتقده ويحاسبه مديره.. كيف لا وهو الرجل المؤتمن على واحدة من ثُغر الاسلام.. والمؤمن بربه.. والمتخذ نهج حاسبوا انفسكم قبل ان تُحاسَبوا.. وكل مَن تعامل مع دائرة الإفتاء يلمس الانضباط والمهنية.. واذا ما حصل تجاوز لا سمح الله.. فان العلاج الفوري والحازم يكون حاضرا.. ولا يأبه سماحته لاي شيء مقابل ان تبقى دائرة الافتاء تقوم بعملها على اعلى مستوى..

مثالان من خريجي المدرسة العسكرية.. ذكرتهما لانهما يمثلان الرجال الرجال الذين اذا ما تم تكليفهم.. فان النتيجة الحتمية هي النجاح..

وعندما ادقق واشاهد اختيارات المسؤولين من المدنيين.. وكأن الصندوق الذي يمدون ايديهم فيه ليختاروا ليس فيه ذلك التنوع.. فهذا ابن ذاك.. وذاك اخو هذا.. وهؤلاء اصهار هؤلاء.. حتى اصبح لسان حال الجميع يقول.. باننا اصبحنا مثل خالد بن الوليد.. حينما لم يأتِه المدد.. ولم يكن له خيارات كثيرة.. فقلب الميمنة ميسرة والميسرة ميمنة..

ولكن الفرق بين الحالتين.. ان الروم لا يعرفون المسلمين.. فانخدعوا في هذه الحيلة.. بينما الاردنيون يعرف بعضنا البعض.. ونعرف نجاحات وفشل ومستوى وامكانيات كل من تسنم منصب.. فلن تنطلي علينا هذه الحركات.. ونستطيع ان نحكم على النتائج مسبقا..

لست ضد من هم ليسوا من خريجي المؤسسة العسكرية.. ولكنني اقول.. لان امر الفساد والترهل اصبح يراه ويسمعه الاعمى والاصم.. فلا اظن هناك افضل من ضباط اكفاء مهنيين يخافون الله فيما يؤتمنون عليه ويرأسونه.. ولا يخشون في الله وفي مصلحة الأردن لومة لائم.. يضبطون الايقاع.. ويعيدون الامور الى نِصابها..

الطفيلة: مطالبات بإيلاء الغابات الطبيعية والمساحات الحرجية المزيد من الرعاية

الانباط – الطفيلة

تعاني الغابات الطبيعية والمساحات الحرجية في قصبة الطفيلة ولواء بصيرا من توالي سنوات الجفاف وزحف التصحر جراء انخفاض المعدلات المطرية السنوية والاعتداءات من قبل أصحاب المواشي والمتنزهين .

وطالب مواطنون من مختلف مناطق الطفيلة الجهات الرسمية ذات العلاقة بإيلاء الغابات الطبيعية والصناعية في الطفيلة، المزيد من الجهود سيما في مجال النظافة مع العمل على تكثيف حملات التوعية لدى المتنزهين خاصةً في غابات عابل الحرجية وغابات محمية ضانا الطبيعية، إلى جانب غابة الشيخ المرحوم حمد الجازي، مشيرين إلى أن الزائر للغابات في الطفيلة يعاني من عدم وجود أماكن للجلوس والراحة، فيما يجد أشكال من النفايات من بقايا الطعام والأكياس والمخلفات.

وأكدوا أهمية توزيع مراقبين وعمال نظافة في مناطق الغابات، للحيلولة دون تزايد الرمي العشوائي للنفايات من قبل المتنزهين والحد من تشويه المظهر الطبيعي للغابات، مطالبين بأن تقوم بلدية الطفيلة، ومديرية حماية البيئة بوضع حاويات لتجميع النفايات والمخلفات، معتبرين الغابات الطبيعية المنتشرة بمختلف مناطق المحافظة ثروة طبيعية وطنية ومتنفسا حيويا للعائلات، ما يتطلب المزيد من حملات إعادة التأهيل والنظافة والمراقبة الدورية بغية المحافظة عليها من تعديات التحطيب والرعي والتصحر والحرائق.

كما طالبوا بوضع برامج وخطط ومخصصات مالية وتوجيهها لإعادة تأهيل الغابات الطبيعية والاصطناعية والمحافظة عليها من التلوث والاعتداءات، سيما غابات مدينة الطفيلة وأحراشها الطبيعية وغابات لحظة وعابل والشيخ الجازي وضانا وغيرها، التي تتنوع أشجارها بين السرو والبلوط والصنوبر والعرعر، إذ تعتبر ملاذا للمواطنين لقضاء أوقاتهم وعطلهم في أجواء مريحة ونظيفة، في ضوء نقص الحدائق العامة والمتنزهات في الطفيلة.

من جانبه، بين مدير زراعة الطفيلة، حسين القطامين، أن عمليات مراقبة دورية تنفذ على غابات الطفيلة في المناطق الجنوبية ووسط المدينة، عبر مراقبين يزيد عددهم على 50 عاملا، يقومون بمراقبة زوار هذه الغابات، ومتابعة أية اعتداءات تتم لتقطيع الأشجار لعمليات الطهي أثناء الرحلات، مبينا أنه تم ضبط العديد من المخالفين العام الماضي.

وأشار إلى أهمية التنسيق بين مختلف الجهات ذات العلاقة من بلديات ودوائر رسمية بغية المحافظة على هذه الثروة الوطنية كغطاء نباتي يحفظ التوازن الطبيعي والبيئي.

كما أشار مدير حماية البيئة في الطفيلة المهندس أحمد المهايرة، إلى أن المديرية استلمت 50 حاوية نفايات بلاستيكية، من وزارة البيئة لتوزيعها على الأماكن السياحية والغابات الطبيعية في مختلف مناطق المحافظة .

وأضاف، أن المديرية أعدت خطة ستنفذ خلال العام المقبل تتضمن حزمة من الأنشطة والفعاليات والمبادرات والحملات بالتنسيق مع مختلف الأجهزة والهيئات الرسمية المحلية بغية المحافظة على الغابات الطبيعية في الطفيلة.

إعلان صادر عن مصفي
شركات التضامن والتوصية البسيطة

استنادا لأحكام المادة (٣٧) من قانون الشركات رقم (٢٢) لسنة ١٩٩٧ وتعديلاته ، يعلن مصفي شركة حازم المزايده وشريكه والمسجلة تحت الرقم (١٢١٤٤٨) في سجل شركات تضامن تاريخ ٢٠٢١/٢/٣ ورقمها الوطني (٢٠٠١٨٠٥٩٣) بأن جميع الشركاء بالشركة قد اتفقوا على حل الشركة وتصفيتها بتاريخ ٢٠٢٢/١٢/١٩ وتعيين اوس خالد عطية السعودي مصفيا لها وعنوانه للتبلغ والتبليغ :
المدينة :الطفيلة - بصيرا
خلوي : ٠٧٧٥١٨١٢٣٩
البريد الالكتروني : laptop.awes@gmail.com
مصفي الشركة
اوس خالد عطية السعودي

إعلان صادر عن مراقب عام الشركات
الرقم الوطني للمنشأة : (٢٠٠١١٤٩٦٧)

استنادا لأحكام المادة (٣٧) من قانون الشركات رقم(٢٢) لسنة ١٩٩٧ ، يعلن مراقب عام الشركات في وزارة الصناعة والتجارة بأن
شركة عبدالله دبور وشريكه والمسجلة في سجل شركات تضامن تحت الرقم (١٠٠٠٠٦) بتاريخ ٢٠١٠/١١/٢٨ قد تقدمت بطلب لتصفية الشركة تصفية اختيارية بتاريخ ٢٠١٩/٧/١٧ وقد تم تعيين السيد /السيدة معاذ مصطفى احمد دبور او عبدالله مصطفى احمد دبور مصفيا للشركة .
علما بأن عنوان المصفي : اربد – الحي الشمالي – ت: ٠٧٨٥٤٥٩١٧١
للاستفسار يرجى الاتصال بدائرة مراقبة الشركات على الرقم ٥٦٠٠٢٦٠
مراقب عام الشركات

لمن يهمه الامر
الموضوع : مشروحات

بعد الرجوع الى سجلاتنا تبين بأن السادة / شركة تغريد الجماعين وشركاه ، وتحمل الرقم الوطني للمنشأة (٢٠٠١٥٦١٣٥) لا يوجد لهذه الشركة اي اسم تجاري مسجل لدنيا وذلك حتى تاريخه .
وبناءا على طلبهم اعطيت هذه مشروحات .

ق . أ / مدير صناعة وتجارة وتموين مادبا
عقله عبد المعطي العجالين

وزارة الصناعة والتجارة والتموين
إعلان صادر عن مسجل الاسماء التجارية

استنادا لأحكام المادة (٨/ج) من قانون الاسماء التجارية رقم(٩) لسنة ٢٠٠٦ ، يعلن مسجل الاسماء التجارية في وزارة الصناعة والتجارة والتموين بأن الاسم التجاري (نادي الوقت الذهبي للياقة) والمسجل لدينا في سجل الاسماء التجارية بالرقم (٢٠٤٦٦٧) باسم (محمد مطيع احمد طه ياسين) جرى عليه نقل ملكية ليصبح باسم (احمد طه ياسين ياسين) وتعتبر عملية نقل الملكية حجة على الغير من تاريخ نشر هذا الاعلان .
مسجل الاسماء التجارية
إكرام السكر

وزارة الصناعة والتجارة والتموين
إعلان صادر عن مسجل الاسماء التجارية

استنادا لأحكام المادة (٨/ج) من قانون الاسماء التجارية رقم(٩) لسنة ٢٠٠٦ ، يعلن مسجل الاسماء التجارية في وزارة الصناعة والتجارة والتموين بأن الاسم التجاري (مؤسسة الملوك التجارية) والمسجل لدينا في سجل الاسماء التجارية بالرقم (١٧٤٥٢١) باسم (طه احمد طه ياسين) جرى عليه نقل ملكية ليصبح باسم (احمد طه ياسين ياسين) وتعتبر عملية نقل الملكية حجة على الغير من تاريخ نشر هذا الاعلان .
مسجل الاسماء التجارية
إكرام السكر

الجغبير : 15 مليون دينار حجم الخسائر اليومية للمواد الخام نتيجة الاضراب

رئيس «صناعة الأردن و عمان» لـ «الأنباط»: اعمال 30٪ من الشركات الصناعية توقفت

الأنباط – زينة البربور

في مقابلة خاصة أجرتها «الأنباط» مع رئيس غرفة صناعة الأردن وعمان فتحي الجغبير حول الخسائر التي لحقت بالصناعة المحلية من الإضراب أكد فيها أن الصناعة عانت بشكل واضح خلال الأيام الماضية، بسبب أحداث الإضراب الذي طال قطاع النقل من أصحاب مركبات الشحن والنقل، على إثر الارتفاعات المستمرة والأخيرة في أسعار المحروقات وتحديداً أسعار وقود الديزل، والذي يعد الكلفة الرئيسية بالنسبة لقطاع الشحن والنقل البري.

وبين ارتباط القطاع الصناعي بشكل وثيق ومتكامل مع قطاع النقل بكافة أشكاله البحري والجوي والبري، سواء من خلال نقل البضائع الوطنية الى الأسواق الخارجية، ونقل البضائع الوطنية الى الأسواق المحلية، ونقل المواد الخام المستوردة الى المصانع المحلية، بالإضافة الى نقل العمالة في المصانع من والى أماكن عملهم.

وأوضح أن الاضراب تسبب بخسائر وكلف كبيرة على القطاع الصناعي بشكل خاص حيث توقف إنتاج العمليات التصديرية واستيراد المواد الخام، مشيراً إلى آثارها السلبية على الاقتصاد الوطني بشكل عام.

وأشار الجغبير أنه وفقاً لتقديرات غرفة صناعة الأردن، فقد قدر حجم التأخير والخسائر اليومية من البضائع الأولوية والخام على الصناعة الوطنية بحوالي 15 مليون دينار، منها نسبة كبيرة بضائع ذات صلة غذائية تعرضت للتلف السريع، وأضاف أنه قدر حجم الصادرات الصناعية اليومي للأسواق الخارجية بنحو 25 مليون دينار، مؤكداً أن هذه كلها خسائر يومية أثرت على الصناعة بشكل خاص وعلى الاقتصاد الوطني بشكل عام.

وقال إن هناك نتائج لاستبيان عمم على القطاع الصناعي لرصد حجم الأضرار والمصانع المتوقفة جراء وقف عملية الشحن، بينت نحو 201 شركة صناعية ولغاية يوم السبت بتاريخ 17/12/2022، بأن لديها أكثر من 1،639 حاوية مدخلات انتاج عالقة في العقبة، أي ما معدله 8.15 حاوية لكل مصنع، لافتاً أنه رقم بالتأكيد يؤثر على استمرار العمليات الانتاجية واستدامتها.

وتابع أنه على صعيد الشحنات التصديرية فقد بينت الشركات المستجيبة، بأن لديها أكثر من 990 حاوية صادرات تنتظر العبور الى وجهتها، أي ما معدله 5 حاويات تصدير لكل مصنع، وهو ما يحمل المصانع غرامات تأخير وربما تلف في البضائع.

وأضاف أن هذا التوقف الحق 59 شركة صناعية بالتوقف عن العمل من أصل 201 شركة مستجيبة، أي أن ما يقارب 30% من الشركات الصناعية توقفت أعمالها نتيجة الاضراب، وهذا مؤشر على الصعوبات والاضرار التي تكبدها القطاع الصناعي، وكانت ستزداد في حال استمرار الاضراب وعدم فكه.

وأكد الجغبير أنه لا يمكن الحديث عن نتائج إيجابية لمثل هذه الأحداث، فالإضرابات تعمل على إعاقة العملية الإنتاجية للاقتصاد الاردني، خاصة وأن قطاع النقل بمثابة الشريان المحرك لتدفق البضائع والسلع، مبيناً أن مثل تلك الأحداث تؤدي الى تعطل الصناعة الوطنية، ومن ثم عدم قدرة الصناعة على تحمل المزيد من الأعباء في ظل توقف عملياتها الإنتاجية.

ومن منظور آخر أوضح الجغبير أنه يمكن الاستفادة على ما تم بعد فك الإضراب من الانسيابية العالية لحركة الإفراج عن البضائع في ميناء العقبة، ويمكن البناء عليها للاستمرار في تلك السرعة من إنجاز للإفراج عن البضائع مستقبلاً.

وبين أن هناك توقعات لعمل الحكومة خلال الفترة القادمة على معالجة جذرية لكافة الإشكالات التي تواجه قطاع النقل والشحن، وبما يرفع من كفاءته وينعكس بكل تأكيد على تنافسية القطاعات الاقتصادية ككل وفي مقدمتها القطاع الصناعي.

وختم الجغبير أنها مهما تكن النتائج الإيجابية التي ستنعكس جراء هذه الأحداث، الا أنها ستأتي بعد تسجيل العديد من المنشآت الصناعية والشركات التجارية والأفراد من العاملين خسائر وكلف إضافية، مشيراً إلى أن الحل الأمثل يكمن في الحوار المشترك وتبادل وجهات النظر على طاولة الحوار ما بين الحكومة وأطراف الإنتاج من مختلف القطاعات، للوصول الى حل يرضي كافة المصالح الوطنية، مؤكداً عدم اعتبار الإضرابات بمثابة حل مثالي لأي مشكلة او تحدي، خاصة في ظل الأوضاع الاقتصادية والسياسية التي يعيشها العالم أجمع، وفي ظل حاجة البلاد الماسة لاستغلال كل لحظة للنهوض بالاقتصاد الوطني.

بغداد «2»·· الإرادة المشتركة بين الأردن ومصر والعراق يجب أن تتحول لمشاريع

عايش: ما تم إنجازه من اتفاقيات اكبر من المنجز على الارض

الأنباط–عمر الكعابنة

قال الخبير الاقتصادي حسام عايش إن مؤتمر بغداد «2» هو امتداد لمؤتمر بغداد «1» الذي يستهدف اللقاء بين دول جوار العراق مع الاتحاد الأوروبي ، مشيراً إلى أنه تحول لمؤسسة لانعقاده في عمان مرة ثانية ، مؤكدا أن لهذه النوعية من اللقاءات تداعيات اقتصادية استثمارية سياسية في المنطقة يمهد على الأقل لتسوية بعض النزاعات أو لوقفها أو للتأثير إيجابيا في العلاقات بين الدول المحيطة للعراق وبين الأردن والعراق ومصر تحديداً.

وتابع أن تكريس وجود هذه اللقاءات هو تمهيد لتطوير العلاقات السياسية والاقتصادية والاستثمارية بين الدول المشاركة أو على الأقل تحالف الأردن ومصر والعراق ، مبيناً أن الاتفاقيات بين هذه الدول أخذت أبعاداً أكثر تطوراً في مجالات استثمارية والطاقة والنقل والصناعة ، من ضمنها المنطقة الصناعية المشتركة بين الأردن والعراق والتي سيمضي العمل بها قدماً وستفتح آفاق لعلاقات صناعية مشتركة استثمارية ، ما يتيح فرص عمل لأبناء الأردن والعراق وأيضا مصر في خضم هذه العلاقات بين هذه الدول الثلاث .

وبين أن مشروع أنبوب النفط العراقي إلى الأردن يفترض أن تكون القرارات السياسية الاقتصادية الاستثمارية قد أنجزت فيه ، إضافة لا بد عدم وجود أي تأخير في أي مسار للبدء فيه بالنظر حاجة الأردن والعراق ومصر له ، مشيراً إلى أنه قد يكون للأردن فرصة إضافية لتطوير قطاع الطاقة بأشكالها المختلفة وبالذات الطاقة الكهربائية التي يمكن تزويد العراق بها ولاحقا دول الخليج وأوروبا من خلال مشروع الربط الكهربائي العربي الذي كان متفقاً عليه منذ نهاية تسعينيات القرن الماضي .

وأضاف أن ما تم إنجازه من اتفاقيات بين الاطراف المشاركة في هذا المؤتمر وبالذات الأردن ومصر والعراق أكبر بكثير مما هو منجز على الأرض ، وهذا الأمر لا بد النقاش فيه بشكل اكثر عمقاً ، مشيراً إلى أن لو نظرنا إلى التبادل التجاري بين هذه الدول الثلاث قليل مقارنة بتبادلاهم التجاري مع دول أخرى ، ما يعني أن الإرادة المشتركة بين هذه الدول يفترض أن تتحول إلى قيمة اقتصادية واستثمارية لتنعكس على اقتصاد البلدان الثلاث إضافة لتأثيرها بتحسين معدلات التبادل التجاري بينهم وخلق استثمارات بينهم فيما يتعلق بالطاقة والمياه والصناعات الاستراتيجية والنقل مؤكداً أن هذه الدول قادرة على ذلك .

وأوضح أن الاشكالية تكمن أن هذه الدول الثلاث الأردن ومصر والعراق ما زالت تعقد اتفاقيات دون أن يكون هناك تنفيذاً حقيقياً لما يتم الاتفاق عليه ، وعليه لا بد أن تكون اللقاءات بينهم لتنفيذ ما يتم الاتفاق عليه وعقد اتفاقيات جديدة ، مبيناً أن كثرة الاتفاقيات لا ينظر إليه بالجدية الكاملة من قبل المراقبين والخبراء ما دام الاتفاقيات السابقة بينهم لم تنفذ لغاية الأن.

قطر.. القطاع غير النفطي يعزز أداء الاقتصاد المحلي

الأنباط–الدوحة

من المتوقع أن تواصل القطاعات غير النفطية تعزيز الاقتصاد القطري خلال العام الجاري، وذلك بعدما تجاوز معدل مساهمتها 63% من إجمالي الناتج المحلي خلال العام الماضي.

ووصلت قيمة مساهمة قطاع الصناعات التحويلية إلى نحو 16 مليار دولار، مع زيادة وتيرة التوسع في إنشاء مصانع جديدة.

وهذه بعض الأرقام والبيانات المهمة عن القطاع الصناعي في قطر:

المنتجات النفطية ومشتقاتها: 28 مصنعا، بإجمالي 64 منتجا ، أما مواد البناء والمنتجات الكيميائية: 281 مصنعا، بإجمالي 392 منتجا بينما وصلت المنتجات الطبية: 5 مصانع، بإجمالي 22 منتجا ، والمعادن: 179 مصنعا، بإجمالي 291 منتجا ، والأثاث : 28 مصنعا، بإجمالي 61 منتجا، والآلات ومعدات النقل: 37 مصنعا، بإجمالي 124 منتجا ، بينما بلغت المنتجات الغذائية والمشروبات : 86 مصنعا، بإجمالي 177 منتجا، فيما يخص المنسوجات والملابس: 15 مصنعا، بإجمالي 42 منتجا ، والخشب ومشتقاته: 36 مصنعا، بإجمالي 32 منتجا، وإعادة التدوير: 135 مصنعا، بإجمالي 215 منتجا ، ووصلت المعدات الكهربائية: 36 مصنعا، بإجمالي 93 منتجا ، إضافة لمنتجات الورق والطباعة: 62 مصنعا، بإجمالي 78 منتجا.

أما يزال الذهب وسيلة جيدة للتحوّط ضد التضخم؟

الأنباط–وكالات

يقول تقرير بموقع «أويل برايس» (Oil Price): بالرغم من أن مكاسب الأسعار ستكون موضع ترحيب كبير لمستثمري الذهب الفعليين، فإنه من المرجح أن تصبح القيمة الحقيقية للمعدن النفيس واضحة في الأشهر والسنوات القادمة.

ويضيف أنه بالنسبة للذين ليسوا على دراية بالتاريخ النقدي -وهم الغالبية العظمى من السكان- من الطبيعي أن يتساءلوا: إذا كان الذهب وسيلة تحوط ضد التضخم، فلماذا لم يرتفع الآن بعد أن وصل التضخم إلى مستويات قياسية؟

هناك عدة أسباب لذلك، بعضها أكثر وضوحًا من بعض، ويعتبر التقرير أن الزيادات في أسعار الفائدة من جانب بنك الاحتياطي الفدرالي (المركزي الأميركي) ورفعها مرارًا وتكرارًا ربما كانت التفسير الأكثر وضوحًا.

ويعتقد أن هذه هي الإجابة التي سيقدمها لك معظم الخبراء والمحللين الاقتصاديين. وهذا منطقي، فإذا كان الذهب لا يدفع لك أي فائدة مقابل الاحتفاظ به، فلماذا لا تحتفظ بشيء يقدم لك فائدة؟ هذه هي عقلية معظم المستثمرين التي تعمل على إضعاف الطلب، وهو ما يؤدي بدوره إلى انخفاض السعر.

ويؤكد أن السؤال المسلم به هو: هل كان أداء الذهب دون المستوى هذا العام؟ والجواب هو الآتي: إذا كنت تقوم بالادخار والحصول على راتبك ودفع فواتيرك بعملة أخرى غير الدولار، فمن المحتمل أن تكون لك وجهة نظر مختلفة تمامًا عن هذه المشكلة، فقد ارتفع الذهب باليورو نحو 6.6%، وبما يزيد على 45% بالجنيه المصري على سبيل المثال، وهذا يوضح لنا أن زاوية النظر مهمة.

وبالنسبة لأولئك الذين يمكنهم رؤية الصورة الكبرى، فإن قيمة الذهب ليست هي التي تتقلب، بل قيمة الأوراق النقدية التي تستخدم لشرائه دون الدولار، بحسب التقرير.

ويتساءل التقرير: بدلا من محاولة التنبؤ بما سيفعله محافظو البنوك المركزية وكيف يمكن أن يؤثر على سوق الذهب، ألن يكون من المنطقي النظر إلى ما فعلوه بدلاً مما يقولونه؟

ويرى أن ما أقدمت عليه البنوك المركزية عام 2022 ينطق بالكثير، حيث راكمت احتياطات ذهب بوتيرة غير مسبوقة منذ عام 1967، عندما كان الدولار لا يزال مدعوما بالمعدن الثمين.

توقّعات العام المقبل

ويوضّح التقرير أن هناك العديد من الأسباب التي تدعو إلى القلق العام المقبل، حيث لا يُظهر الصراع في أوكرانيا أي علامات على التوقف، وسط توقعات باستمرار ارتفاع التضخم في إلحاق الضرر بالاقتصاد الحقيقي، ويقول: حتى لو انخفض مؤشر أسعار المستهلكين، فستظل الأسر تشعر بآثار الأزمة.

ويرى أنه نظرًا لأن الدول تزداد يأسًا وتفشل في العثور على طريقة للخروج من الحفرة المالية والنقدية والاجتماعية والسياسية التي حفرتها لأنفسها، فمن المؤكد أنها ستصبح أكثر عدوانية.

ويضيف: من المرجّح أن تصبح التهديدات للسيادة المالية والاستيلاء على السلطة وزيادة المراقبة والسيطرة على الأصول والمدخرات الخاصة، أكثر خطورة. وفي ظل هذه الظروف، يظهر الذهب ويلمع كحل لهذه الأزمة.

وينقل التقرير في هذا السياق أنه في أوائل ديسمبر/كانون الثاني الجاري، توقع ساكسو بنك سعرا «صارخا» للذهب يبلغ 3 آلاف دولار للأوقية (الأونصة)، في سيناريو أكثر «تطرفًا» لما وصفه البنك بـ«اقتصاد الحرب» على مستوى العالم، حيث تحاول كل دولة تعزيز أمنها القومي على جميع الأصعدة.

يشار إلى أن أسعار الذهب ارتفعت خلال الأسبوع الماضي 0.2% لتبلغ 1798.45 دولارا للأوقية (الأونصة). وتتجه أسعار المعدن النفيس نحو الانخفاض للعام الثاني على التوالي

اتحاد الغرف العربية: زيادة معدلات نمو الاقتصادات أولوية

الأنباط–وكالات

قال رئيس اتحاد الغرف العربية ورئيس غرفة تجارة وصناعة البحرين، سمير عبدالله ناس، إن هناك حاجة لتطوير شبكات النقل البرية والبحرية والجوية، للاستفادة من المواد الأولية والموارد بالمنطقة العربية وزيادة حجم تبادل السلع.

وأكد ناس، على هامش مشاركته في أعمال منتدى الاقتصاد العربي بدورته الـ 28 المقام بالعاصمة اللبنانية بيروت، أهمية تعزيز مسيرة الشراكة الاستراتيجية فيما بين الدول العربية لتحسين نمو الاقتصادات العربية.

كما شدد على ضرورة العمل على صياغة رؤى مشتركة ومتطورة تسهم في زيادة حجم التجارة البينية التي لا تزال عند مستوى 13.8 بالمئة.

وشدد على أهمية توحيد الجهود العربية للوصول إلى مراحل التكامل العربي تحقيقاً للنماء والرفاه المجتمعي عبر تطوير الأنظمة الاقتصادية، ودفعها نحو خلق معدلات نمو متصاعدة ومترافقة مع خطط وأهداف التنمية المستدامة.

وأكد رئيس الغرف العربية أن اتحاد الغرف العربية يسعى لتقديم كل أشكال الدعم للدول الأعضاء ودعم مسارات التعافي والإصلاح الاقتصادي بالمنطقة العربية.

وكانت الدول العربية قد اجتمعت خلال القمة العربية الصينية، في العاصمة السعودية الرياض، في 9 من شهر ديسمبر الجاري.

وأعرب ولي العهد السعودي الأمير محمد بن سلمان خلال افتتاح أعمال القمة العربية الصينية، عن تقديره مبادرة أصدقاء التنمية العالمية التي طرحتها الصين.

وقال ولي العهد السعودي: «تؤسس القمة العربية الصينية لمرحلة جديدة بين دولنا»، مضيفا: «نثمن مبادرة أصدقاء التنمية العالمية التي طرحتها الصين».

وتابع الأمير محمد بن سلمان: «نقدّر موقف الصين الداعم لحل الدولتين وفق المبادرة العربية».

«ميد»: دول الشرق الأوسط تخطط لتنفيذ 50 مشروعاً بمجال الهيدروجين

الأنباط–وكالات

ذكرت مجلة ميد ان تحديات الطاقة العالمية تخيم على التوقعات العامة التي يرسمها المحللون والخبراء لعام 2023 حيث يتخيل العالم مستقبلا جديدا للطاقة، لكن صانعي السياسات ومن في ايديهم صلاحيات صنع القرارات عاجزون عن التعامل مع الاوضاع القائمة.

ففي منتصف ديسمبر الجاري، تحدث علماء أميركيون عن تحقيق تقدم في التطبيق العملي للاندماج النووي الذي يمكن أن يطلق كميات غير محدودة تقريبا من الطاقة المستدامة بيئيا. ويعتبر هذا الاعلان بمنزلة أخبار مثيرة، على الرغم من اعلان مماثل صدر قبل 30 عاما.

وقالت المجلة في تحليل بقلم رئيس التحرير السابق ادموند او سوليفان ان منطقة الشرق الأوسط تزخر بما يقرب من 50 مشروعا للهيدروجين يتم التخطيط لها في الوقت الحاضر كجزء من الجهود العالمية الرامية لتطوير أنواع الوقود التي ستنتج كميات أقل من الكربون.

وفي حين يمكن تطبيق هذه التكنولوجيا الا ان تأثيرها على تغيير المناخ العالمي الذي نشهده الآن سيكون ضئيلا على المدى القصير.

واضاف المحلل ان دول المنطقة تمضي في بذل الجهود في هذا الاتجاه، ومن الامثلة على ذلك البرنامج الذي تخطط له شركة ارامكو السعودية لتنتج بحلول عام 2036 ما يوازي مليارى قدم مكعبة من الغاز المعد للبيع يوميا وهو ما يعادل 360 الف برميل يوميا . بالاضافة الى الايثان والسوائل الاخرى، وسيتم استخدام معظمها لإنتاج الهيدروجين الأزرق، الذي ينتج من الغاز الطبيعي والكربون الملتقط من إنتاج النفط الخام.

وتعتبر هذه التطورات من الدلائل على أن التكنولوجيا ومصادر التمويل البديلة ستعلب دورا مهما ومتزايدا في تشكيل أسواق الطاقة العالمية.

وفي حين قال المحلل ان المستقبل يحمل إمكانات كبيرة، الا ان الحاضر يبدو أقل اشراقا في الوقت الذي يستعد العالم فيه لاستقبال العام الجديد، ويبذل المستهلكون جهودا كبيرة للتغلب على أسعار الطاقة المتزايدة، بينما يواجه سكان نصف الكرة الشمالي احتمال انقطاع التيار الكهربائي.

ففي بداية ديسمبر الجاري فرض الاتحاد الأوروبي حدا أقصى لسعر النفط الروسي مكثفا هجومه الاقتصادي على روسيا التي تعتبر أكبر مزود للاتحاد بالطاقة، وفي غضون ذلك لاتزال واشنطن مستاءة من تخفيضات أوبيك للإنتاج في أكتوبر، والتي من شانها ضمان بقاء النفط عند حوالي 100 دولار للبرميل في عام 2023.

وبالمقابل، تفرض الدول المستوردة للطاقة ضرائب عالية على الشركات المنتجة الطاقة وتحدد سقفا للمبالغ التي يدفعها المستهلكون مقابل ذلك.

ومن هنا فليس من المستغرب أن نرى مؤسسات القطاع الخاص توجه استثماراتها طويلة الأجل الى مناطق اخرى.

وهذا بالضبط عكس ما يحتاجه العالم في عام 2023 في ضوء توقعات المتنبئين بأن يتجاوز الطلب العالمي على النفط للمرة الأولى 100 مليون برميل يوميا خلال الاثني عشر شهرا القادمة، ما سيرفع إجمالي استهلاك الوقود الأحفوري إلى مستوى قياسي جديد.إنها معادلة لتقلبات أسعار الطاقة من شأنها أن تلحق الضرر بالآفاق الاقتصادية لكل الاطراف.

وختم المحلل بالقول ان صانعي القرار يخفقون في إنتاج الحلول المناسبة للتحديات طويلة الأمد التي عرفوها منذ عقود. ولا شك ان هذا الوضع يسبب فوضى في الطاقة في كل مكان تقريبا.

ولا يسعنا إلا أن نعلق الآمال على تحسن الأمور في عام 2023، وان كان اصحاب الرأي الحكيم لن يروا الا مزيدا من التدهور.

حل معضلة الاقتصاد الوطني بين المساعدات الخليجية وترتيب البيت الداخلي

عايش: الجانب الايجابي من المنح الخليجية المشروطة .. رؤية مشاريع تنعكس إيجابا على المواطنين

الأنباط- سبأ السكر

في عام ٢٠١٨، تعهدت المملكة العربيّة السعوديّة، الكويت، والإمارات العربيّة المتّحدة في قمة مكة، مساعدة المملكة للخروج من أزمته الاقتصادية في حين بلغت حزمة المساعدات نحو ٢,٥ مليار دولار على مدار ٥ سنوات، جاءت هذه المساعدات على شكل وديعة في البنك المركزي ، إلى جانب ضمانات للبنك الدولي تمكّن المملكة من الاقتراض وتمويل مشاريع تنموية، ودعم سنوي لميزانية الحكومة .

من ناحيته علق الخبير الاقتصادي حسام عايش أن المنح الخليجية أصبحت مشروطة، في حين أن الجانب الإيجابي في ذلك؛ رؤية مشاريع يتلمس أثرها المواطن من تشغيل وايراد له، وانعكاس ذلك على نمو عجلة الاقتصاد وتحسين إنتاجيته، مشيرًا إلى أنه في بعض الحالات أصبح هناك تعسفًا في أشتراط وجود هذه المشاريع بالشكل الذي يحددها الطرف الخليجي؛ وهو الأمر الذي أوجد نوعًا من انخفاض عدد المنح الخليجية أو أصبحت منح مربوطة بمشاريع تحقق عائد للدول الخليجية المانحة من دعمها للمملكة، "هذا إذ كان يسمى دعمًا".

وبين أن على هذه النموذج الاقتصادي أن يكرس مفهوم الانتاجية ويعمل على رفع الأداء الاقتصادي، فيما يؤدي إلى نمو مستدام لـ ٥-١٠ سنوات قادمة في الحد الأدنى، وأن يكون هذا النمو في حدُ الأدنى يصل ٦٪ حتى يحدث الأثر المطلوب، مبينًا أنه يستدعي إلى برامج وأولويات وسياسات تختلف كثيرًا عما يتم العمل به في الوقت الحالي.

في ذات الصدد بين عايش أن حوالات المغتربين الأردنيين العاملين في دول الخليج لا تشكل ١٠٪ من القيمة التي المضافة للاقتصاد من استثمار واعمال وانفاق واستهلاك لدى هذه الدول، مبينًا أنه يجب أن يكون العائد للمملكة من وجود أردنيون في دول الخليج أكثر من حوالات مغتربينها.

وأشار عايش إلى أن التعاون الأردني الخليجي لتحول نحو نموذج اقتصادي أكثر فاعلية وقدرة على التعامل مع الاحداث الجارية، واكثر مرونة في مواجهة الاضطرابات المختلفة سياسية اقتصادية، سيكون مجديًا، مشيرا إلى أن لا بد أن تدعم دول الخليج المملكة تلقائيًا وبشكل مستمرًا وليس موسميًا بانتظار حدوث مشكلة لدعمها، إيماناً بدور الأردن الحقيقي وليس انتقائيًا للمشاكل التي تحدث جراء احداث طارئة في البلاد.

وأضاف لا يعقل أن تكون الولايات المتحدة هي المانح المستمر الدائم والمستقر في مساعدة المملكة، فيما أن الدول الخليج تتراوح بين التوقف أو وضع شروط لهذا المساعدات التي قد تكون احيانًا لفائدة ذات قيمة للاقتصاد وإنما للاستنكاف عن المساعدة أو لتقنينها، أو لربطها في بعض المواقف الخارجية.

وتمنى أن يكون لدى دول الخليج صندوق لدعم الدول العربية غير القادرة على مواجهة تداعيات ارتفاع اسعار النفط؛ خاصّة في الوقت الحالي الذي ارتفع دخلهُا بشكل مضاعف عما مر عبر التاريخ له منذ بدايتها بانتاج النفط ، متسائلا لماذا لا يكون الدعم الخليجي للبلاد في هذا الجانب عبر مشاريع للطاقة غير مرحلية ، تمكن المملكة والدول الخليجية الاستفادة منها لربما تحول الأردن لمركز طاقة إقليمي لصالح هذه الدول.

في المقابل أوضح عايش أن المملكة تواجه مشاكل اقتصادية ضخمة وحلها لا يأتي فقط من المنح والمساعدات ، إنما يحتاج إلى حلول داخلية، بطريقة ترتيب البيت الاقتصادي المحلي الذي من الواضح أن كل ما يجري عليه من إصلاح وتطوير؛ لا فائدة منه لإيجاد حلول جذرية لمشاكل الاقتصاد التي تتمثل بالاقتصاد الاستهلاكي، الذي يكون فيه حجم الهدر فيه كبير، في حين أن انجاز المشاريع بطيء أو لا يتناسب مع الحاجة الاقتصادية ودائمًا ما يكون هناك قفزة للأمام في وضع الخطط و الاستراتيجيات الاقتصادية فيما أن البنية التحتية يتم التغاضي عنها، مبينًا أن الأهم من ذلك لا يوجد عائد بتحسن في مستوى المعيشة ولا ارتفاع في معدلات الدخل لدى المواطن والذي يستدعي نموذجًا اقتصاديًا جديدًا.

وزاد، لا يمكن للدولة أن تستمر بالعيش على حساب الضرائب ترهق الاقتصاد والمواطنين والمستثمرين من جهة أخرى ، والتي أصبحت أعلى من قدرة الأفراد على تحمل أعباءها، في حين أن المديونية تستهلك ما يقارب ١٨٪ إلى ٢٠٪ من الإيرادات المحلية التي يتم تحصيلها بالكثير من الكلف التي يتحملها الاقتصاد

من الجدير ذكرهُ، أن العام الحالي؛ هو الأخيرة للوديعة الخليجية في مساعدة المملكة في حل أزمتها الاقتصادية.

ركود أم انتعاش.. ماذا سيشهد الاقتصاد الأميركي عام ٢٠٢٣؟

الأنباط-واشنطن

وفقا لعدد من التحليلات الأخيرة، يُتوقع على نطاق واسع أن يشهد الاقتصاد الأميركي حالة ركود خلال عام ٢٠٢٣ لأسباب محلية بالأساس، كما تسهم فيها حالة عدم اليقين تجاه توقعات الاقتصاد العالمي بسبب ارتباط ذلك بالحرب المستمرة في أوكرانيا، وارتباك عملية إعادة فتح الاقتصاد الصيني بشكل كامل بعد إغلاقات كوفيد-١٩.

كيف يمكن وصف حالة الاقتصاد الأميركي خلال ٢٠٢٢؟

مواجهة التضخم وجهود بنك الاحتياطي الفدرالي (البنك المركزي الأميركي) لمواجهة الارتفاع في نسبه إلى معدلات قياسية هي الأعلى خلال ٤٠ عاما أهم ما ميز الاقتصاد الأميركي خلال العام المنتهي.

وكانت المعدلات السنوية لزيادة الأسعار لا تزيد على ٦٪ في يناير/كانون الثاني الماضي، لكنها وصلت إلى ٩٪ نوفمبر/تشرين الثاني الماضي، وبدءا من مارس/آذار، بدأ بنك الاحتياطي الفدرالي سلسلة دراماتيكية من الزيادات في أسعار الفائدة، من ٠,٠٪ في بداية العام إلى ما بين ٤,٠٪ و٤,٥٪ مع نهاية العام.

ولا يوجد سبب واحد وراء ارتفاع الأسعار في الولايات المتحدة، لكن أغلب الخبراء الاقتصاديين يرون أن ضخامة الإنفاق الحكومي الذي تخطى ٥ تريليونات دولار حتى الآن منذ بدء جائحة كوفيد-١٩ هو السبب المباشر في ارتفاع التضخم وزيادة الأسعار.

ماذا فعل جو بايدن لمواجهة التضخم وارتفاع الأسعار خلال ٢٠٢٢؟

سارع بايدن إلى القول إن مواجهة ارتفاع نسبة التضخم أولويته القصوى، وأصدر تعليمات إلى المجلس الوطني الاقتصادي للعمل على خفض الأسعار، ومن بينها أسعار الطاقة، كما أصدر تعليماته إلى لجنة التجارة الفدرالية للتصدي لأي تلاعب في الأسعار.

وأشار إلى أن ارتفاع أسعار المواد الاستهلاكية يرتبط بالتأخير الذي تعاني منه سلسلة التوريد العالمية، والذي تسبب في نقص كبير بالمواد الاستهلاكية في الأسواق.

ويرى بايدن أن مشروع قانون البنية التحتية وقانون خفض التضخم اللذين أقرهما الكونغرس خلال ٢٠٢٢ سيساعدان على تخفيف آثار ارتفاع الأسعار على ملايين العائلات الأميركية.

هل شعر كل الأميركيين بالمتاعب الاقتصادية؟

نعم، شعر بارتفاع الأسعار كل الأميركيين، لكن اختلفت درجة المعاناة طبقا للوضع المالي المتنوع للعائلات، وساعد وجود مدخرات نقدية (نتيجة حجم الإنفاق والإعانات الضخمة التي حصل عليها أغلب الأميركيين عقب إغلاقات كوفيد-١٩) في امتصاص ملايين الأميركيين صدمة ارتفاع الأسعار.

من ناحية أخرى، أدى التدهور السريع والكبير في سوق الأسهم إلى فقدان ٥٩٪ من الأميركيين ما بين ٢٠٪ إلى ٤٠٪ من حسابات تقاعدهم خلال ٢٠٢٢.

إذ تستثمر الشركات والمؤسسات الأميركية المختلفة مدخرات صناديق التقاعد في أسواق المال، ويلقي هؤلاء باللوم على سوء إدارة الرئيس جو بايدن وحزبه الديمقراطي للاقتصاد وتقليله من أهمية تحذيرات كثيرين من خطورة التضخم.

ما مظاهر اقتراب الاقتصاد الأميركي من حالة الركود؟

تاريخيا منذ عام ١٩٤٨، وفي كل مرة انخفض فيها الناتج المحلي الإجمالي ربعين متتاليين على الأقل خلال عام واحد، يتم إعلان دخول البلاد مرحلة الركود الاقتصادي، إلا أن البيت الأبيض رفض أن يسلك هذا المسار بعدما سجلت معدلات النمو انخفاضا في الربعين الثاني والثالث لعام ٢٠٢٢، مبررا ذلك بأن البيانات الاقتصادية الشاملة المتعلقة بسوق العمل والبطالة وحجم الإنفاق الاستهلاكي والتجاري والإنتاج الصناعي ومعدلات الدخل يجب أن تدخل ضمن التعريف الحقيقي للركود.

ما فلسفة البنك المركزي الأميركي بشأن مواجهة التضخم؟

تدخل البنك المركزي الأميركي يهدف إلى تغيير حوافز المستهلكين، عن طريق جعل أسعار الفائدة على المدخرات أكثر جاذبية، وأسعار الفائدة على الاقتراض أقل جاذبية. ويعمل البنك المركزي على تقليل الطلب، وبالتالي إبطاء معدل زيادة الأسعار.

بشكل عام، يرى الاحتياطي الفيدرالي الأميركي أن معدل التضخم السنوي بنسبة ٢٪ أمر صحي، ويعتبر ذلك هدفه طويل الأجل.

هل ركود الاقتصاد الأميركي عام ٢٠٢٣ أمر لا مفر منه؟

يهدف الاحتياطي الفدرالي إلى السيطرة على التضخم دون إغراق الاقتصاد في ركود ضار، وبينما تشير عدد من المؤشرات الاقتصادية إلى أن الجهود الرامية إلى إبطاء الطلب قد تكون ناجحة، فإن خطر الركود لا يزال يلوح في الأفق.

وأظهرت بيانات وزارة التجارة -نهاية نوفمبر/تشرين الثاني الماضي- أن النشاط التجاري في الولايات المتحدة انكمش للشهر الخامس على التوالي حيث تفاعلت الشركات مع انخفاض طلب المستهلكين.

وعلى الرغم من أن الاقتصاد استمر في إضافة الوظائف في الأشهر الأخيرة، فإن طلبات الحصول على إعانات البطالة لا تزال في الارتفاع، وهو ما يشير إلى احتمال حدوث تراجع في سوق العمل.

كما نشر مجلس الاحتياطي الفدرالي الشهر الماضي محضر اجتماع اللجنة الفدرالية للسوق المفتوحة، الذي كشف عن وجهة نظر متشائمة بين الاقتصاديين في البنك المركزي بشأن توقعات أداء الاقتصاد الأميركي خلال العام المقبل.

وكان من بين النتائج التي توصلوا إليها أنهم "رأوا أن احتمال دخول الاقتصاد في ركود في وقت ما خلال العام المقبل يكاد يكون مرجحا بصورة كبيرة".

وأشارت "أغلبية كبيرة" من الأعضاء المصوتين في اللجنة إلى أنهم يعتقدون أن الوقت قد حان لإبطاء معدل زيادات أسعار الفائدة، وهو ما حدث من اللجنة الفدرالية للسوق المفتوحة التي تراجعت عن الزيادة التقليدية بنسبة ٠,٧٥٪ كما فعلت ٤ مرات عام ٢٠٢٢، لترفعها في ديسمبر/كانون الأول الجاري بنسبة ٠,٥٪ فقط.

كيف سيؤثر الاقتصاد الأميركي على الاقتصادات العربية خلال ٢٠٢٣؟

ينعكس رفع سعر الفائدة الأميركية على الاقتصادات العربية عن طريق:

التأثير غير المباشر على أسعار مصادر الطاقة التي ترتبط عكسيا بقيمة الدولار. فكلما صعد سعر صرف العملة الأميركية هبطت أسعار النفط العالمية.

الدفع إلى زيادة معدلات التضخم في البلدان العربية أيضا، بسبب ارتفاع تكلفة الاستيراد.

ارتفاع تكلفة الديون الخارجية المقومة بالدولار.

اتباع البلدان الخليجية -التي تربط عملتها المحلية بالدولار- خطوات قريبة مما يتخذه بنك الاحتياطي الفدرالي للمحافظة على استقرار عملاتها المحلي

أوساط اقتصادية ألمانية تحذر من الدخول في نزاع تجاري مع واشنطن

الأنباط-وكالات

حذرت أوساط اقتصادية ألمانية من الدخول في نزاع تجاري مع الولايات المتحدة الأميركية.

وقال رئيس اتحاد الصناعات الألمانية زيجفريد روسفورم لوكالة الأنباء الألمانية: "آخر ما قد نحتاجه هو الدخول في نزاع تجاري مع الولايات المتحدة الأميركية».

وأضاف "في ظل الوضع العالمي الراهن زادت أهمية التعاون عبر الأطلسي عما كانت عليه في أي وقت مضى».

وتابع روسفورم أنه يتعين على الاتحاد الأوروبي إيجاد إجابة ذكية تتعلق بالسياسة الصناعية والتركيز على الابتكارات والتقنيات المستقبلية، كرد فعل على القانون الأميركي لخفض التضخم، ولا يتعين عليه القيام "بقعقعة سيوف كاذبة».

واعتبر روسفورم أن الاتحاد الأوروبي لا يمكنه الفوز في نزاع تجاري ضد الولايات المتحدة الأميركية، "لأنه ببساطة لا يمتلك العضلات اللازمة لذلك».

من جانبه، دعا رئيس غرفة الصناعة والتجارة الألمانية بيتر أدريان لوضع "أجندة لجعل الاتحاد الأوروبي أكثر قدرة على المنافسة».

وينص القانون -الذي وقعه الرئيس الأميركي جو بايدن في أغسطس/آب الماضي- على ضخ استثمارات بمليارات الدولارات في حماية المناخ.

وتم ربط تقديم إعانات دعم وإعفاءات ضريبية (بموجب هذا القانون) بأن تستخدم الشركات منتجات أميركية أو تنتج بنفسها داخل الولايات المتحدة.

ويقدم القانون الأميركي لخفض التضخم دعما كبيرا بقيمة ٤٣٠ مليار دولار للمنتجات أميركية الصنع.

وانتقد الأوروبيون هذا الأمر، وسط مخاوف من حدوث أضرار للشركات المحلية الأوروبية.

وبداية الشهر الجاري، انتقد وزير المالية الألماني كريستيان ليندنر السياسة الاقتصادية الأميركية على خلفية قانون مكافحة التضخم الأميركي، محذرا من اندلاع حرب تجارية مع الولايات المتحدة.

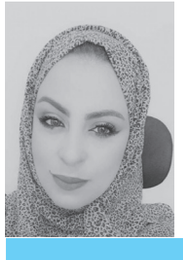

(المسلمون و المسيحيون الأردنيون)

الدكتورة حنين عبيدات

الأردن أرض الحضارات و الأمم المتعاقبة و يقطنها المسلمون و المسيحيون الذين ينحدرون من قبائل عربية قديمة ، فالمسيحيين منهم من ينحدر من قبيلة الغساسنة و منهم من ينحدر من قبائل أخرى ، و المسلمين أيضا ينحدرون من قبائل عربية متعددة .

و قد ذكرت الأردن بمصادر عديدة في التاريخ ، و مثال على ذلك ، كما جاء في قصيدة المتنبي التي كتبها عن رحلته في الأردن و قد ذكر فيها مناطق عدة كان قد زارها ، و قد كتب الكاتب السعودي عبدالعزيز المانع كتابا عن رحلة المتنبي في الأردن ، و قد استمرت كتابته للكتاب ثلاث سنوات ، فقد كان الكاتب يذهب للأماكن التي مكث فيها المتنبي و زارها في الأردن و قام بتصويرها و ا رفق الصور في كتابه .

الأردنيون المسلمون و المسيحيون يشكلون الجسد الواحد بأصالة متجذرة في حب الأردن و المحافظة عليه و يجمعهم العادات و التقاليد العربية و الشرقية ، فهم أصل هذه الأرض منذ التاريخ و اللبنة التي بنتها ، فلا يوجد ما يسمى عيش مشترك و لا تعايش ، وهذه المصطلحات لا تطلق إلا على الغرباء ، فكيف لأهل الأرض أن يكونوا غرباء ، و هم من أصول الشرق و تاريخه .

و حسب ما ذكر التاريخ فقد صاغ الشاعر رشيد سليم الخوري (الشاعر القروي):قصيدة بعنوان (عيد البرية) يستحث فيها المسلمين لاستعادة مجدهم القديم منها، داعيًا إلى التحاب والتآخي بين المسلمين والمسيحيين، خدمة لأوطانهم والشرق كله، فيقول:

يا فاتح الأرض ميداناً لدولته
صارت بلادُك ميداناً لكل قوي
يا قومُ هذا مسيحي يذكّركم
لا يُنهض الشرقَ إلا حبُّنا الأخوي
فإن ذكرتم رسول الله تكرمة
فبلّغوه سلام الشاعر القروي.

تشكل الوحدة الأردنية بين المسيحيين و المسلمين حالة من الوئام و التكافل الإجتماعي و الوطني ، فالتاريخ الأردني مليء بالروايات و السرديات الواقعية التي تدل على المحبة و الألفة و الوصال و الإنسجام الدائم اجتماعيا و وطنيا .

إليكم واقعة تاريخية تمثل حالة من الاحترام و التكافل الإجتماعي و الوطني بين المسيحيين و الأردنيين و قد كتبها الدكتور هاني عبيدات :

(من يدق جرس كنيسة العبيدات)

في حادثة غريبة و طريفة ، تستحق أن تُدوّن في تاريخ عشيرة العبيدات لتضاف الى سجل مكارمهم و مواقفهم المشرفة التي تدل على أصالة أهلنا و سماحتهم و طيبتهم و قبولهم للآخرين و وسطيتهم و حرصهم على أماكن العبادة للمؤمنين من أتباع الديانات كلها ، في مطلع القرن الحادي و العشرين حضر المطران جورج المرّ - ممثل بابا الفاتيكان - من مادبا بسيارة دفع رباعي و بصحبته ونش و بكب ديانا الى بلدة الرفيد حيث الكنيسة المهجورة بسبب هجرة إخواننا المسيحيين الطوعية الى مشارق الأرض و مغاربها ، ثم قام بفك جرس الكنيسة الضخم ، و بعدها وضعه في سيارة الشحن مع بعض موجودات الكنيسة ... حدث ذلك أمام بعض رجال البلدة دون أن يتدخل أحد بالأمر احتراما و تقديرا للمطران و صحبه ، فهو صاحب الأمر و النهي ، و هو صاحب الولاية الدينية على تلك الكنيسة ، وصل الخبر الى مسامع السيد يوسف القفطان العبيدات أبو معن المعروف بنباهته و فطنته و حبه لأهله و جيرانه و كرهه الشديد للغُبن و الظلم ، فاعترض طريق المطران على مخرج الرفيد بجانب بيت المرحوم العم سليمان الكايد العبيدات و طلب منه إعادة الجرس الى مكانه ، لكن المطران رفض ذلك و قال لأبي معن : أنا المطران جورج المر ممثل بابا الفاتيكان و صاحب القرار في نقل جرس الكنيسة . فأجابه أبو معن : و أنا يوسف المر ممثل عشيرة العبيدات و صاحب القرار بإعادة الجرس الى مكانه في كنيستنا ، فقد كنت أدقه و أنا طفل صغير و كنت أخشع على صوت رناته و هو إرث وطني و جزء منّا و من كنيستنا .

رفض المطران ذلك ، فهدّده يوسف القفطان بالشكوى لدى المحكمة ، الا أن المطران لم يكترث و تابع مسيره نحو مدينة مادبا ، تقدم أبو معن لدى القاضي أبو عيد قاضي محكمة صلح بني كنانة بشكوى موضوعها السرقة و أودع الشكوى لدى رئيس الكتاب يومها السيد محي الدين الدقامسه، فتم التعميم على المطران و صدرت بحقه مذكرة جلب ، حاول الكثير من الأصدقاء و الأقارب التوسط لإسقاط الدعوى على أن يعود الجرس الى مكانه ، لكن المشتكي رفض ذلك ، عندها لم يجد المطران حورج المر بدا من المثول أمام هيئة المحكمة أمام القاضي أبو عيد و معه الجرس ، عندها طلب القاضي من أبي معن أن يوقع على استلام الجرس ، رفض أبو معن أن يوقع قائلا للقاضي : هناك شيء أخر ، سأله القاضي : و ماذا بعد ؟ فقال : هناك الصليب ياسيدي القاضي ، فاستشاط المطران غضبا و قال : يا أخي انت بدك تصلي بالكنيسة ؟! ثم تعهد المطران بإعادة الصليب في اليوم التالي لأنه بقي في السيارة التي نقلت الجرس الى مادبا ، و بعد أن وقّع المطران على التعهد بإعادة الصليب ، قال القاضي لأبي معن : و الآن يا سيد يوسف هل بقي شيء آخر لكنيستك ؟ فقال يوسف : نعم .. بقي الحبل يا سيدي القاضي . عندها أخرج القاضي من جيبه عشرة دنانير و قال : خذ هذه العشرة دنانير ثمنا للحبل ..اذهب و اشتريه من السوق .

خرج الجميع من قاعة المحكمة ، فقابلهم على بابها أحد الخوارنة و معه عدد من رجال الدين المسيحي الذين سمعوا بالخبر ، عانقوا أبا معن مشيدين بموقفه شاكرين له و لعشيرته حرصه و حبه و غيرته على كنيسة الرفيد التي حظيت بعدها باهتمام بالغ و صيانة و حراسة بأمر من بابا الفاتيكان الذي خصص لها مبالغ وفيرة ليعيد لها الحياة و النبض من جديد و ليبقى اسم الرب مباركا و اسم الاردن خالدا .

كل عام واخوتنا المسيحيين بألف خير.

روسيا تكشف توقعات حجم إنتاجها النفطي في ٢٠٢٣

الأنباط-وكالات

قال نائب رئيس الوزراء الروسي ألكسندر نوفاك إن روسيا ستكون قادرة على إنتاج ما لا يقل عن ٤٩٠-٥٠٠ مليون طن من النفط في عام ٢٠٢٣.

وأضاف نوفاك في تصريحات لوكالة "تاس" الرسمية للأنباء أن روسيا ستنتج مثل هذه الكميات حتى في ظل الحظر النفطي الجديد الذي فرضه الاتحاد الأوروبي في الخامس من ديسمبر، وبعد إجراء مماثل بشأن المنتجات النفطية يبدأ العمل به في الخامس من فبراير.

وكانت دول الاتحاد الأوروبي قد أعلنت فرض حد أقصى على أسعار النفط الروسي المنقول بحرا عند ٦٠ دولار للبرميل، في خطوة من المقرر أن يصدر الرد الرسمي عنها في مرسوم من الرئيس الروسي فلاديمير بوتين خلال الأيام القادمة.

وقال نوفاك، في تصريحات الجمعة، إن روسيا قد تخفض إنتاج النفط بنسبة تتراوح بين خمسة وسبعة بالمئة في مطلع ٢٠٢٣ ردا على الحد الأقصى للسعر الذي تفرضه الدول الغربية على نفطها الخام ومنتجات التكرير، كما قد توقف المبيعات إلى البلدان التي تدعمهم.

وفي أول تصريحات تفصيلية بخصوص الرد الروسي على الحد الأقصى للسعر الذي قرره الغرب بسبب الحرب الروسية في أوكرانيا، قال نوفاك إن التخفيضات قد تصل إلى نحو ٥٠٠-٧٠٠ ألف برميل يوميا.

كما أضاف أن على الرغم من جهود أوروبا لخفض الاعتماد على النفط والغاز الروسيين فإن هناك طلبا عالميا على منتجات الطاقة الروسية، مشيرا إلى أن موسكو تنوع المشترين لمنتجاتها.

وقال نوفاك إنه سيكون من الصعب دعم تنمية الاقتصاد العالمي دون الطاقة الروسية وتوقع حدوث عجز محتمل للغاز في أوروبا التي فرضت قيودا على أسعار الغاز مثلما فعلت مع النفط.

وقال نوفاك "نعتقد أن في ظل الوضع الراهن من الممكن حتى الإقدام على مخاطرة خفض الإنتاج بدلا من الاسترشاد بسياسة البيع المتعلقة بالحد الأقصى للسعر. اليوم ٦٠ دولارا، وغدا قد يكون أي شيء، والاعتماد على بعض قرارات بلدان معادية أمر غير مقبول لنا".

وقال الرئيس الروسي، الخميس، إنه سيصدر مرسوما الأسبوع المقبل بخصوص رد فعل موسكو على فرض الغرب للسقف السعري لنفط بلاده.

إعلان صادر عن مراقب عام الشركات

استنادا لأحكام المادة (٢٧٧/أ) من قانون الشركات رقم (٢٢) لسنة ١٩٩٧ وتعديلاته ، يعلن مراقب عام الشركات في وزارة الصناعة والتجارة

بأن شركة الغيداق للتجارة والتسويق ذ.م.م معفاة مسجلة لدينا في سجل الشركات ذات المسؤولية المحدودة معفاه / تحت الرقم (٢٠٧٨) بتاريخ (٢٠١٦/٦/١٤)

قد تقرر شطبها من سجل الشركات ذات المسؤولية المحدودة معفاه بتاريخ (٢٠٢٢/١٢/٢٠)

مراقب عام الشركات

د. وائل علي العرموطي

إعلان صادر عن مصفي شركات التضامن والتوصية البسيطة

استنادا لأحكام المادة (٣٧) من قانون الشركات رقم (٢٢) لسنة ١٩٩٧ وتعديلاته ، يعلن مصفي شركة علي الغنميين وشريكته والمسجلة تحت الرقم (٦٧٢٩٤) في سجل شركات تضامن تاريخ ٢٠٠٣/٦/١٩ ورقمها الوطني (٢٠٠٠٦١٩٨٢) بأن جميع الشركاء بالشركة قد اتفقوا على حل الشركة وتصفيتها بتاريخ ٢٠٢٢/١٢/٢٢ وتعيين احمد امين سليم الشاعر مصفيا لها وعنوانه للتبلغ والتبليغ :

المدينة :عمان

خلوي : ٠٧٩٧٦٧٥١٥٤

البريد الالكتروني : info@alkhebrat.net

مصفي الشركة

احمد امين سليم الشاعر

إعلان صادر عن مراقب عام الشركات

استنادا لأحكام المادة (٢٧٧/أ) من قانون الشركات رقم (٢٢) لسنة ١٩٩٧ وتعديلاته ، يعلن مراقب عام الشركات في وزارة الصناعة والتجارة

بأن شركة المهند للمحاماه والتحكيم ذ.م.م مسجلة لدينا في سجل الشركات ذات المسؤولية المحدودة مدنية / تحت الرقم (٤٩٢) بتاريخ (٢٠١٧/١٠/٢٥)

قد تقرر شطبها من سجل الشركات ذات المسؤولية المحدودة بتاريخ (٢٠٢٢/١٢/٢٢)

مراقب عام الشركات

د. وائل علي العرموطي

دعوة حضور اجتماع الهيئة العامة غير العادي لشركة التقنيه العامه لصناعة الاجهزة المنزلية ذ.م.م

اشارة الى الطلب المقدم الي بتاريخ ٢٠٢٢/١٢/٢٢ من شريك يملك ٢٥٪ من رأسمال الشركة والمتضمن دعوة الهيئة العامة غيرالعادي للاجتماع استناداً لاحكام البند رابعا من اجراءات تنظيم اجتماعات الهيئات العامة ومجالس الادارة وهيئات المديرين للشركات المساهمة العامة والشركات المساهمة الخاصة والشركات ذات المسؤولية المحدودة الصادرة عن وزير الصناعة والتجارة والتموين الصادرة استنادا لاحكام البند(٢) من الفقرة ثانيا من امر الدفاع رقم (٥) لسنة ٢٠٢٠ والصادر بمقتضى احكام قانون الدفاع رقم (١٣) لسنة ١٩٩٢، فقد قررت دعوتكم لحضور الاجتماع يوم الاربعاء الموافق ٢٠٢٣/١/٤ الساعة الثانية عشرة ظهرا، في فندق الريجنسي – الكائن في الشميساني – دوار الداخلية ،وذلك لبحث المواضيع التالية :

اقالة مدير عام الشركة .

انتخاب مدير عام جديد للشركة .

تحديد مفوض بالتوقيع عن الشركة .

يرجى حضور الاجتماع في الزمان المحدد والكيفية المذكورة اعلاه .

د.وائل علي العرموطي

مراقب عام الشركات

دعوة إلى شركاء شركة جرش للصناعات الدوائية ذ.م.م
رقم التسجيل (٦٢٣٠)الرقم الوطني (٢٠٠٠٢٦٤٥٥)
لحضور اجتماع الهيئة العامة غيرالعاديالمؤجل

السادة الشركاء المحترمين

عملاً بأحكام قانون الدفاع رقم (١٣) لسنة ١٩٩٢ وأمر الدفاع رقم (٥) لسنة ٢٠٢٠ والاجراءات الصادرة عن معالي وزير الصناعة والتجارة والتموين بموجب أمر الدفاع أعلاه والتعديلات التي طرأت عليها حتى تاريخه ، يتشرف رئيس هيئة المديرين لشركة جرش للصناعات الدوائية ذ.م.م بدعوتكم لحضور اجتماع الهيئة العامة غير العادي المؤجل والذي سينعقد في تمام الساعة الثانية عشر ظهرا من يوم الاربعاء الموافق ٢٠٢٢/١٢/٢٨ وذلك بمقر الشركة الكائن في : (عمان-ماركا الشمالية-شارع نعيم بن مقرن ١٦) للنظر في الامور المدرجة على جدول الأعمال التالي:

الموافقة على عمل السيد/ سامر خريم في شركة مصنع الايمان لمواد التجميل والمطهرات ذ.م.م .

٢- مناقشة ميزانية الشركة وحساب أرباحها وخسائرها وتدفقاتها النقدية و بيان الدخل للسنة المالية المنتهية في ٢٠٢٠/١٢/٣١ .

٣-انتخاب مدقق لحسابات للشركة للعام ٢٠٢١ .

٤-إقالة هيئة المديرين السابقة وانتخاب هيئة مديرين جديده للشركة .

يرجى من حضرات الشركاء الكرام حضور الاجتماع المذكور في الموعد والمكان المعينين علماً بأن موعد الاجتماع غير العادي الأول قبل التأجيل كان بتاريخ (٢٠٢٢/١٢/٢٢) ولم يتوفر به النصاب مع انتظار الوقت الكافي وأن النصاب في الاجتماع الثاني المؤجل سيكون قانونياً بحضور (٥٠٪) على الأقل من الحصص المكونة لرأس المال أصالة ووكالة .

مع ضرورة التقيد من الجميع باخذ الحيطه والامان لعقد الاجتماع بظروف صحيه امنه .

واذا لم تتمكنوا من الحضور نرجو التكرم بتوكيل و/أو تفويض من ترغبون من الشركاء وذلك بتعبئة النموذج المرفق وتوقيعه وإرساله لمقر الشركة أو على عبر البريد الإلكتروني admin@jerashpharma.com علماً بأن المرفقات الخاصة بالاجتماع

مسودة ميزانية الشركة للسنة المالية المنتهية في ٢٠٢٠/١٢/٣١ .

نموذج قسيمة التوكيل .

مرفقة ومتاحة لكافة الشركاء على الرابط الالكتروني التالي : https://jerashpharma.com/

وتجدر الإشارة إلى أنه يحق طرح الأسئلة والاستفسارات الكترونياً قبل التاريخ المحدد للاجتماع المشار إليه أعلاه ليصار للرد عليها وذلك عملاً بأحكام البند خامساً/ج من الإجراءات الصادرة عن معالي وزير الصناعة والتجارة والتموين ، علماً بأن الشريك الذي يملك أسهماً / حصصاً لا تقل عن (١٠٪) من الأسهم /الحصص الممثلة في الاجتماع يحق له طرح الأسئلة والاستفسارات خلال الاجتماع وذلك استناداً إلى البند خامساً / ط من الإجراءات الصادرة عن معالي وزير الصناعة والتجارة والتموين .

رئيس هيئة المديرين

عبد الرحمن سليمان خريم

إعلان صادر عن مصفي شركة

استنادا لاحكام المادة (٢٦٤/ب) من قانون الشركات رقم (٢٢) لسنة ١٩٩٧ وتعديلاته

أرجو من دائني شركة النظم المتقدمة للاناره والكهرباء ذ.م.م والمسجلة لدى دائرة مراقبة الشركات تحت الرقم (٢٠٧٣٣) بتاريخ (٢٠١٠/١/٢٤)

ضرورة تقديم مطالباتهم المالية تجاه الشركة سواء كانت مستحقة الدفع ام لا / وذلك خلال شهرين من تاريخه للدائنين داخل المملكة ، وثلاثة اشهر للدائنين خارج المملكة

وذلك على العنوان التالي :

اسم مصفي الشركة : المحامي حذيفه مهند طه الفليح

عنوان المصفي : عمان – ش. الجاردنز – عمارة ١٢٢ – طابق الثالث – مكتب ٣٠٤ خلوي (٠٧٩٥٥٤٣٨٣٣)

مصفي الشركة

إعلان صادر عن مصفي شركة

استنادا لاحكام المادة (٢٦٤/ب) من قانون الشركات رقم (٢٢) لسنة ١٩٩٧ وتعديلاته

أرجو من دائني شركة مركز الهدف للبلياردو ذ.م.م والمسجلة لدى دائرة مراقبة الشركات تحت الرقم (٥٢٦١٠) بتاريخ (٢٠١٨/١٠/٧)

ضرورة تقديم مطالباتهم المالية تجاه الشركة سواء كانت مستحقة الدفع ام لا / وذلك خلال شهرين من تاريخه للدائنين داخل المملكة ، وثلاثة اشهر للدائنين خارج المملكة

وذلك على العنوان التالي :

اسم مصفي الشركة : حلمي ابراهيم اسماعيل مرار

عنوان المصفي : عمان – شارع الملكة رانيا – عمارة رقم (٣٥١)

خلوي (٠٧٧٧٧٤٨٩١٠)

مصفي الشركة

اعـــــلان

يعلن لاطلاع العموم في بلدية ام الجمال الجديدة بأن اللجنة اللوائية للتنظيم والابنية للواء البادية الشمالية قررت بقرارها رقم (٣ / ٤١) تاريخ ٢٠٢٢/١١/٢١ الموافقة على قرار اللجنة المحلية للتنظيم في بلدية ام الجمال الجديدة رقم (١٠ / ٣٢) تاريخ ٢٠٢٢/١١/٢١ المتضمن احداث شارع تنظيمي سعة (٢٠ متر) ضمن القطع ذوات الارقام (٦٥ ، ١٨٧ ، ٢٨٨) ضمن حوض رقم ٨ / الصوان الغربي والقطع ذوات الارقام (٩٦ ، ٩٥ ، ٩٣ ، ١٦٨ ، ١٦٩ ، ١٧٠ ، ١ ، ٤ ، ٢ ، ٦ ، ٣ ، ١ ، ١١ ، ١ ، ١٠ ، ٢ ، ٩ ، ٦ ، ١٢ ، ١٤ ، ٨ ، ١٦ ، ٥ ، ١١٢ ، ١١٣ ، ١١٤ ، ١١٥ ، ١١٦ ، ١٥٢ ، ١١١ ، ١١٠ ، ١٠٩ ، ٤٦ ، ٣٨ ، ٥٨ ، ٥٧ ، ٥٦ ، ١١) ضمن الحوض رقم ٩ / الصوان الشرقي والقطع ذوات الارقام (٣٩ ، ٧٠١ ، ٣٧٩ ، ٣٨ ، ٧٠٣) ضمن الحوض رقم ١١ / العاقب بالاضافة الى احداث شارع تنظيمي سعة (٣٠ متر) يمر بالقطع (٧٠٢ ، ٧٠٤ ، ٧١٧ ، ٧٠١) ضمن الحوض ١١ / العاقب في قرية ام الجمال في بلدية ام الجمال الجديدة وذلك حسب المخطط المعد لهذه الغاية.

وايداع اعلانه للاعتراض لمدة شهر من تاريخ نشره بالجريدة الرسمية وجريدتين محليتين ويجوز لذوي العلاقة الاطلاع على المخطط في البلدية وتقديم اعتراضاتهم واقتراحاتهم لدى البلدية خلال اوقات الدوام الرسمي على ان تكون مدعمة بالمخططات التوضيحية والوثائق الثبوتية.

وائل عبد الكريم طبيشات

متصرف لواء البادية الشمالية

رئيس اللجنة اللوائية للتنظيم والابنية

انذار بالعودة الى العمل
الى الموظف
احمد يوسف محمود السقاقرة

نظرا لتغيبك عن مركز عملك دون سبب مشروع اكثر من عشرة ايام متتالية خلال ٢٠٢٢/١٢ لدى شركة فيلادلفيا للطاقة الشمسية ذ.م.م دون عذر رسمي او مبرر قانوني لذا فان المنذر وحسب الماده ٢٨ /هـ من قانون العمل الاردني ينذرك بضرورة العودة للعمل خلال ٤٨ ساعة من تاريخ نشر هذا الاعلان وبعكس ذلك تعتبر فاقدا لوظيفتك وكافة حقوقك العمالية .

المنذر

شركة فيلادلفيا للطاقة الشمسية

إعلان صادر عن مراقب عام الشركات

استنادا لأحكام المادة (٢٥٤/ب) من قانون الشركات رقم (٢٢) لسنة ١٩٩٧ وتعديلاته ، يعلن مراقب عام الشركات في وزارة الصناعة والتجارة بان الهيئة العامة لشركة سولنا للقهوة والمسجلة لدينا في سجل الشركات ذات مسؤولية محدودة تحت الرقم (٥٩٦٣٨) بتاريخ ٢٠٢١/٤/٧ قد قررت باجتماعها غير العادي المنعقد بتاريخ ٢٠٢٢/١١/٢ الموافقة على تصفية الشركة تصفية اختيارية وتعيين السيد اسامة وهيب عبداللطيف عوده الله مصفيا للشركة، وان عنوان المصفي هو : عمان – جبل النزهة – هاتف ٠٧٨١٦٣٣٧٩١

مراقب عام الشركات

د . وائل علي العرموطي

إعلان صادر عن مصفي شركة

استنادا لاحكام المادة (٢٦٤/ب) من قانون الشركات رقم (٢٢) لسنة ١٩٩٧ وتعديلاته

أرجو من دائني شركة سولنا للقهوة ذ.م.م والمسجلة لدى دائرة مراقبة الشركات تحت الرقم (٥٩٦٣٨) بتاريخ (٢٠٢١/٤/٧)

ضرورة تقديم مطالباتهم المالية تجاه الشركة سواء كانت مستحقة الدفع ام لا / وذلك خلال شهرين من تاريخه للدائنين داخل المملكة ، وثلاثة اشهر للدائنين خارج المملكة

وذلك على العنوان التالي :

اسم مصفي الشركة : اسامة وهيب عبد اللطيف عوده الله

عنوان المصفي : عمان – جبل النزهه

خلوي (٠٧٨١٦٣٣٧٩١)

مصفي الشركة

اعـــــلان

يعلن للعموم بمقتضى احكام المادة (٢٥) من قانون تنظيم المدن والقرى والابنية رقم (٧٩) لسنة ١٩٦٦ ان مجلس التنظيم الاعلى قد قرر بقراره رقم (١٥٧٢) تاريخ ٢٠٢٢/١٠/٢٣ الموافقة على مخطط استحداث شارع وطريق وحديقة ضمن الاحواض ذوات الارقام (٢ / الخربة) من اراضي ام الجمال ، (١ / الطنطور) من اراضي الكوم الاحمر وذلك في بلدية ام الجمال الجديدة / لواء البادية الشمالية وحسب المخطط التعديلي المعد لهذه الغاية ووضعه موضع تنفيذ .

باستثناء المشار اليها ضمن المخطط تعلن للاعتراض لمدة شهر اعتبارا من تاريخ نشر هذا الاعلان في الجريدة الرسمية .

يجوز لذوي العلاقة الاطلاع على التعديلات المبينة على المخطط المذكور في مكاتب اللجنة اللوائية في لواء البادية الشمالية ومكاتب بلدية ام الجمال الجديدة وتقديم اعتراضاتهم لدى دائرة التنظيم في وزارة الادارة المحلية خلال مدة شهر من تاريخ نشره في الجريدة الرسمية .

نائب رئيس الوزراء ووزير الادارة المحلية

توفيق محمود كريشان

رئيس مجلس التنظيم الاعلى

وزارة الصناعة والتجارة والتموين
إعلان صادر عن مسجل الاسماء التجارية

استنادا لأحكام المادة (٨/ج) من قانون الاسماء التجارية رقم(٩) لسنة ٢٠٠٦ ، يعلن مسجل الاسماء التجارية في وزارة الصناعة والتجارة والتموين بأن الاسم التجاري

(مركز مشوره للدراسات والابحاث) والمسجل لدينا في سجل الاسماء التجارية بالرقم (٢١٤٣٨٧) باسم (شركة عماد عوده العضايله وشريكه) جرى عليه نقل ملكية ليصبح باسم (شركة بروكسل للدراسات والابحاث ذ م م) وتعتبر عملية نقل الملكية حجة على الغير من تاريخ نشر هذا الاعلان .

مسجل الاسماء التجارية

إكرام السكر

وزارة الصناعة والتجارة والتموين
إعلان صادر عن مسجل الاسماء التجارية

استنادا لأحكام المادة (٨/ج) من قانون الاسماء التجارية رقم(٩) لسنة ٢٠٠٦ ، يعلن مسجل الاسماء التجارية في وزارة الصناعة والتجارة والتموين بأن الاسم التجاري

(المطبخ الشامخ) والمسجل لدينا في سجل الاسماء التجارية بالرقم (١٥٩٩٢٦) باسم (صالح نبيل محمد الباشا) جرى عليه نقل ملكية ليصبح باسم (فادي طالب مصطفى توبه) وتعتبر عملية نقل الملكية حجة على الغير من تاريخ نشر هذا الاعلان .

مسجل الاسماء التجارية

إكرام السكر

إعلان صادر عن مراقب عام الشركات

استنادا لأحكام المادة (١/٤٠) من قانون الشركات رقم(٢٢) لسنة ١٩٩٧ وتعديلاته يعلن مراقب عام الشركات في وزارة الصناعة والتجارة

عن استكمال اجراءات تصفية شركة احمد الظاهر وشريكته والمسجلة في سجل شركات تضامن تحت الرقم (١٠٤٣٩٠) بتاريخ ٢٠١٢/٥/١٥ اعتبارا من تاريخ نشر هذا الاعلان

للاستفسار يرجى الاتصال بدائرة مراقبة الشركات على الرقم ٥٦٠٠٢٦٠

مراقب عام الشركات

د. وائل علي العرموطي

اعلان صادر عن اللجنة اللوائية للتنظيم والابنية للواء قصبة المفرق
رقم (٩٩٦) تاريخ ٢٠٢٢/١٢/٥

يعلن للعموم ان اللجنة اللوائية للتنظيم والابنية للواء قصبة المفرق قد قررت بقرارها رقم (٩٩٦) بتاريخ ٢٠٢٢/١٢/٥ وبعد الاطلاع على قرار اللجنة المحلية للتنظيم والابنية لبلدية المفرق الكبرى رقم (١٧٤) تاريخ ٢٠٢٢/١٢/٤ والمتضمن : الموافقة على تغييرصفة استعمال من سكن (ج) الى تجاري محلي ضمن القطعة رقم (٨٢٩) من حوض (١٧) الحصان الجنوبي مع فرض عوائد تنظيم بمقدار (٣) ثلاثة دنانير للمتر المربع للمساحة المنظمة تجاري وذلك بناء على الاستدعاء المقدم ضمن منطقة المفرق وكما هو مبين بالمخطط المرفق والمعد لهذه الغاية .

وقررت اللجنة اللوائية للواء قصبة المفرق الموافقة على القرار اعلاه وايداع اعلانه للاعتراض لمدة شهر بالجريدة الرسمية وصحيفتين محليتين ويجوز لذوي العلاقة الاطلاع على القرار في مكاتب اللجنة المحلية للتنظيم والابنية في بلدية المفرق الكبرى ، وتقديم اعتراضاتهم اذا كان ما يوجب الاعتراض خلال المدة القانونية للاعتراض .

د. هاني الشورة

رئيس اللجنة اللوائية للتنظيم والابنية

للواء قصبة المفرق

اعلان صادر عن اللجنة اللوائية للتنظيم والابنية للواء قصبة المفرق
رقم (٢٢٧) تاريخ ٢٠٢٢/٧/٦

يعلن للعموم ان اللجنة اللوائية للتنظيم والابنية للواء قصبة المفرق قد قررت بقرارها رقم (٢٢٧) بتاريخ ٢٠٢٢/٧/٦ وبعد الاطلاع على قرار اللجنة المحلية للتنظيم والابنية لبلدية المفرق الكبرى رقم (٧٠/ ٨) تاريخ ٢٠٢٢/٦/٢٨ والمتضمن : الموافقة على تقليص سعة الطريق من (١٢) م الى (٦) م والمقتطع من القطعة رقم (٩٤٥) حوض (٣) رجم ابو فلاحه وذلك بناء على الاستدعاء المقدم من اصحاب العلاقة حيث يوجد اختلاف بين مخطط المواقع والترسيم لمعاملة الافراز ومعاملة الترخيص وعليه اصبح البناء مخالف للارتداد وكما هو مبين بالمخطط المرفق والمعد لهذه الغاية .

وقررت اللجنة اللوائية للواء قصبة المفرق الموافقة على القرار اعلاه وايداع اعلانه للاعتراض لمدة شهر بالجريدة الرسمية وصحيفتين محليتين ويجوز لذوي العلاقة الاطلاع على القرار في مكاتب اللجنة المحلية للتنظيم والابنية في بلدية المفرق الكبرى ، وتقديم اعتراضاتهم اذا كان ما يوجب الاعتراض خلال المدة القانونية للاعتراض .

د. هاني الشورة

رئيس اللجنة اللوائية للتنظيم والابنية

للواء قصبة المفرق

انذار بالعودة الى العمل
الى الموظف
كمال حسن كمال مبارك

نظرا لتغيبك عن مركز عملك دون سبب مشروع اكثر من عشرة ايام متتالية خلال ٢٠٢٢/١٢ لدى شركة فيلادلفيا للطاقة الشمسية ذ.م.م دون عذر رسمي او مبرر قانوني لذا فان المنذر وحسب الماده ٢٨ /هـ من قانون العمل الاردني ينذرك بضرورة العودة للعمل خلال ٤٨ ساعة من تاريخ نشر هذا الاعلان وبعكس ذلك تعتبر فاقدا لوظيفتك وكافة حقوقك العمالية .

المنذر

شركة فيلادلفيا للطاقة الشمسية

إعلان صادر عن مراقب عام الشركات

استنادا لأحكام المادة (٢٥٤/ب) من قانون الشركات رقم (٢٢) لسنة ١٩٩٧ وتعديلاته ، يعلن مراقب عام الشركات في وزارة الصناعة والتجارة بان الهيئة العامة لشركة الفخر للاسكان والمسجلة لدينا في سجل الشركات ذات مسؤولية محدودة تحت الرقم (٢٢١٧١) بتاريخ ٢٠١٠/٦/٣٠ قد قررت باجتماعها غيرالعادي المنعقد بتاريخ ٢٠٢٢/١١/٢٨ الموافقة على تصفية الشركة تصفية اختيارية وتعيين السيد محمد حسن اسماعيل سلام مصفيا للشركة، وان عنوان المصفي هو :

عمان – الجاردنز – عمارة ٣٠ – هاتف ٠٧٩٥٧٥٧٦٦٣

مراقب عام الشركات

د . وائل علي العرموطي

إعلان صادر عن مصفي شركة

استنادا لاحكام المادة (٢٦٤/ب) من قانون الشركات رقم (٢٢) لسنة ١٩٩٧ وتعديلاته

أرجو من دائني شركة الفخر للاسكان ذ.م.م والمسجلة لدى دائرة مراقبة الشركات تحت الرقم (٢٢١٧١) بتاريخ (٢٠١٠/٦/٣٠)

ضرورة تقديم مطالباتهم المالية تجاه الشركة سواء كانت مستحقة الدفع ام لا / وذلك خلال شهرين من تاريخه للدائنين داخل المملكة ، وثلاثة اشهر للدائنين خارج المملكة

وذلك على العنوان التالي :

اسم مصفي الشركة : محمد حسن اسماعيل سلام

عنوان المصفي : عمان – ش. الجاردنز – عمارة ٣٠

خلوي (٠٧٩٥٧٥٧٦٦٣)

مصفي الشركة

إعلان صادر عن مراقب عام الشركات
الرقم الوطني للمنشأة : (٢٠٠٠٧٧١٤٨)

استنادا لأحكام المادة (٣٧) من قانون الشركات رقم(٢٢) لسنة ١٩٩٧ ، يعلن مراقب عام الشركات في وزارة الصناعة والتجارة بأن شركة ايمن رنيف داود واخوانه والمسجلة في سجل شركات توصية بسيطة

تحت الرقم (٤٣٤٩) بتاريخ ١٩٩٧/٥/١٩ قد تقدمت بطلب لتصفية الشركة تصفية اختيارية بتاريخ ٢٠١٩/٢/٣

وقد تم تعيين السيد /السيدة عبدالرحمن ناجي محمد عقل مصفيا للشركة .

علما بأن عنوان المصفي : الزرقاء – جبل طارق – شارع القعقاع بن عمر – ت: ٠٧٩٧١٠٤٥٢٨

للاستفسار يرجى الاتصال بدائرة مراقبة الشركات على الرقم ٥٦٠٠٢٦٠

مراقب عام الشركات

إعلان صادر عن مصفي
شركات التضامن والتوصية البسيطة

استنادا لأحكام المادة (٣٧) من قانون الشركات رقم (٢٢) لسنة ١٩٩٧ وتعديلاته ، يعلن مصفي شركة سوزان ابو خضر وشركائها والمسجلة تحت الرقم (١١٩١٠٣) في سجل شركات تضامن تاريخ ٢٠١٩/١/٧ ورقمها الوطني (٢٠٠١٧٠٧٣١) بأن جميع الشركاء بالشركة قد اتفقوا على حل الشركة وتصفيتها بتاريخ ٢٠٢٢/١٢/٢٣ وتعيين السيد هاني احمد سليم العمور مصفيا لها وعنوانه للتبلغ والتبليغ :

المدينة :الزرقاء – جبل رحمه – بناية سمارا ٤ – مقابل مركز الامير حسن

خلوي : ٠٧٩٦٦٨٨٥٦٦

مصفي الشركة

هاني احمد سليم العمور

تمديد اغلاق عطاء

تعلن القيادة العامة للقوات المسلحة الاردنية / مديرية الخدمات الطبية الملكية عن تمديد اغلاق العطاء رقم ش ٤٤/ ٢٠٢٣ (الخيوط الجراحية) .

ليصبح الساعة الواحدة من ظهر يوم الخميس الموافق ٢٠٢٣/١/٥ .

على الراغبين بالاشتراك في هذا العطاء مراجعة شعبة المشتريات المركزية في مديرية الخدمات الطبية الملكية خلال ساعات الدوام الرسمي مصطحبين معهم رخصة مهن سارية المفعول للحصول على نسخة من دعوة العطاء مقابل دفع مبلغ (٧٥) دينار اردني غير مستردة.

تودع العروض في صندوق العطاءات في موعد اقصاه الساعة الواحدة من ظهر يوم الخميس الموافق ٢٠٢٣/١/٥ وترفق بكفالة بنكية غير مشروطة بقيمة (٣ ٪) من العرض ولا تقبل على الاطلاق اي مناقصة ترد بعد التاريخ المحدد والوقت المعين للاغلاق .

للاطلاع على التفاصيل مراجعة الموقع الالكتروني للخدمات الطبية الملكية www.jrms.mil.jo

لاعلاناتكم في الأنباط
06-5200700

ابو مازن غاضب والإحتلال مُتخوف

كتيبة جنين .. مقاومة قلبت الطاولة وغيرت قواعد اللعبة

الانباط - وكالات

يومًا بعد يوم تُصبح المقاومة الفلسطينية في الضفة الغربية المحتلة، وعلى وجه الخصوص داخل مخيماتها وأزقتها الضيقة، رقمًا صعبًا لا يمكن تجاهله أو نكران وجوده، نظرًا لما تُقدمه على أرض الواقع من تضحيات وعمليات ومعارك نوعية أقلقت وأرعبت أكبر الجيوش في المنطقة بأكملها

حديث إسرائيل وجيشها وماكنتهم الإعلامية الموجهة لا يتوقف للحظة واحدة عن رصد وكشف تطور هذه المقاومة وتنوع أساليبها وكشف تفاصيل ومصادر دعمها وتمويلها، في محاولة للوقوف عند هذه الظاهرة التي قلبت الموازين بأكملها، وغيرت قواعد اللعبة في الضفة

التقارير الإعلامية الإسرائيلية والتي دائمًا ما تخرج من حضن المؤسسات العسكرية والأمنية التابعة للاحتلال، لم تتحدث هذه المرة فقط عن مدى تطور المقاومة وتأثيرها السلبي على جيش الاحتلال وإفشال مخططاته في عمليات الاجتياح واعتقال الفلسطينيين والعربدة والقتل بدم بارد كما كان يجرى في السابق، بل أدخلت السلطة الفلسطينية كطرف في هذه المعادلة، حين كان العنوان الرئيسي هو كتيبة جنين التي أحرجت الرئيس محمود عباس وأذلت جيش الاحتلال، وفق آخر تقرير نُشر على موقع والا العبري

التقرير الإسرائيلي سلط الضوء على نشاطات كتيبة جنين العسكرية ومصادر الدعم العسكري المقدم للكتيبة التي باتت تشكل أرقاً للمؤسسة الأمنية والعسكرية الإسرائيلية

وذكر التقرير الذي أعده محرر الشؤون العسكرية في موقع والا العبري أمير بوخبوط،، أن حماس في غزة وتركيا تقدم الدعم المالي لنشطاء الكتيبة سعياً لتنفيذ العمليات؛ ما شكل تحدياً كبيراً لجيش الاحتلال

ونقل معد التقرير عن مصادر عسكرية قولها إن عمليات اقتحام جنين ونابلس تحولت إلى بالغة التعقيد مؤخرًا على ضوء تعرض قوات الجيش لعدد كبير من عمليات إطلاق النار، إذ ارتفعت العمليات خلال الأشهر الأخيرة بنسبة تزيد عن ٤٠٠٪ مقارنة مع ذات الفترة من العام الماضي

وزعم المحلل إن الرئيس الفلسطيني محمود عباس وبَخ أمين سر حركة فتح في جنين عطا أبو رميلة على ضوء تراجع دور حركة فتح في جنين على خلفية اختطاف جثة الشاب الدرزي قبل أسابيع

ونقل الموقع عن الرئيس عباس قوله خلال لقاء جمع الاثنين متحدثاً عن حمل الطبيب عبد الله أبو تين السلاح وإطلاق النار على جيش الاحتلال في جنين: هذه ليست سياستنا، منذ متى يرفع نشطاء فتح السلاح؟ هل هذا ما طلبته منكم؟ كيف سأشرح ما يجري هنا للمجتمع الدولي

وبحسب التقرير، فقد اعترف عباس خلال لقائه مع عطا وقادة الأمن في جنين بأن الأمن لا يسيطر على جنين، بينما حاول أبو رميلة الدفاع عن فتح في جنين قائلاً إنه وفي الوقت الذي يجلس فيه عباس في المقاطعة، فهناك طوفان مالي يجتاح مخيم جنين من تركيا ولبنان وإيران وغزة، على حد تعبيره

وواصل عباس- بحسب التقرير- مهاجمة قواته الأمنية قائلاً: قوتكم في الميدان وصلت إلى الصفر

ونقل التقرير على لسان قائد فرقة الضفة الغربية في جيش الاحتلال آي بلوت قوله إن حرية عمل الجيش في مخيم جنين ونابلس تراجعت وباتت قواته في مواجهة مستمرة مع المسلحين، وأن السيطرة على السياج الفاصل تراجعت

وأضاف بلوت أن أي مكان يشهد تراجعاً للجيش سيشهد عودة للمسلحين على غرار مخيم جنين ونابلس

وزعم مصدر أمني رفيع المستوى أن النيران التي تعرض لها الجيش في عملياته في جنين في شهر مايو كانت هستيرية والتي قتل خلالها أحد ضباط وحدة يمام الخاصة، مشيراً إلى أن قوة النيران نتيجة مباشرة لضخامة المبالغ المالية من حركة حماس في غزة للمسلحين

ورغم أن هذا التقرير يهاجم الرئيس عباس وحركة فتح بشدة، إلا أنه وحتى هذه اللحظة لم ينشر أي تصريح أو بيان رسمي للرد عليه، الأمر الذي يفتح باب التساؤلات واسعًا حول دور السلطة الفلسطينية وموقفها الرسمي من مواجهة المحتل الإسرائيلي، في ظل العربدة والقتل والجرائم اليومية التي ترتكب بحق الشعب الفلسطيني

وفي الأشهر الأخيرة، قام عناصر كتيبة جنين بوضع الكاميرات في شوارع المخيم وأطراف المدينة، وهناك مراقبون منتظمون يتواجدون على الأسطح وفي الشوارع على مدار الساعة، بالإضافة إلى ذلك، في الأسابيع الأخيرة، تم نصب نقاط تفتيش للمركبات، والتحدي الأصعب بالنسبة لجيش الاحتلال هو الخروج من المخيم بعد أي عملية عسكرية، حيث يجري إغلاق الطرق، وإطلاق النار على القوات من عدة اتجاهات

والشغل الشاغل للمسؤولين في الجهاز الأمني للاحتلال ليس فقط دعم أهالي المخيم للمقاومين، وإحجام السلطة عن مواجهتهم، بل انضمام أسرى محررين من ذوي المعرفة والخبرة في المقاومة في مختلف المجالات. وحول ذلك يقول مسؤول أمني لدى الاحتلال: لقد توقفوا منذ فترة طويلة عن قبول أي شخص يريد حمل السلاح، يبدوا أنهم في مرحلة انتقالية من هجمات إطلاق نار إلى هجمات بالمتفجرات وفي الأشهر الأخيرة كانت إشارات لذلك

وأكد مصدر أمني كبير لدى الاحتلال لموقع والا أن عملية عسكرية واسعة في جنين قد تؤدي لسقوط عدد كبير من الشهداء والجرحى، وهذا قد يؤدي إلى تصعيد واسع يمكن أن يهز أركان السلطة الفلسطينية بشكل يتعارض مع المصلحة الأمنية للاحتلال

ووفق الإعلام العبري فإن عدد أفراد كتيبة جنين التي تعمل انطلاقا من مخيم جنين حاليا نحو مائة وخمسين مقاتلا، وليس لديهم قائد معلن، وميزانية الكتيبة تقدر بملايين الشواقل تتلقاها من عدة مصادر بينها الجهاد الإسلامي وحماس، وهي مقسمة إلى فرق ذات أدوار مختلفة، ومن التوثيق الميداني يتبين أن لديهم أجهزة لاسلكي، والكثير من الذخيرة للبنادق من مختلف الأنواع، بعضها سُرق من قواعد جيش الاحتلال، ومسدسات، ومناظير جديدة بما في ذلك مناظير الرؤية الليلية

وفي هذا الصدد يؤكد القيادي في حركة الجهاد الإسلامي أحمد المدلل، أن استمرار الاقتحامات، وارتكاب الجرائم المتكررة بحق أبناء الشعب الفلسطيني، هي محاولات يائسة من الاحتلال لوقف تصاعد أعمال المقاومة، وتثبت عجزه وفشله الذي مني به الاحتلال نتيجة ضربات الفدائيين في كل مكان، لاسيما كتيبة جنين- سرايا القدس

وشدد المدلل أن استمرار الاحتلال ومستوطنيه ارتكاب الجرائم والانتهاكات في الضفة المحتلة، لن تثني أبناء الشعب الفلسطيني عن خيار وطريق المقاومة، والذي بات خيارهم الوحيد هو مواجهة التطرف الصهيوني، والرد على جرائم الاحتلال بحقهم

وقال لم يعد استباحة واقتحام المخيمات الفلسطينية، لاسيما في محافظة جنين، نزهة لقوات الاحتلال المدججة بالأسلحة الرشاشة والآليات العسكرية، وهو ما شاهده العالم، بعدما تصدى المجاهدون لقوات الاحتلال بوابل من الرصاص أثناء اقتحام المخيم ومحاصرة منزل أحد المطاردين الفدائيين، إضافة إلى الوفود الجماهيرية التي اشتبكت مع الاحتلال وشكلت درعاً حامياً للمقاومة

وأضاف جنين تعبر عن التاريخ النضالي الفلسطيني منذ الشهيد عز الدين القسام وإخوانه في معركة أحراش يعبد، إلى هذه اللحظة التي توارثتها الأجيال، حتى حملت الراية كتيبة جنين التي حولت المقاومة من حالة تنظيمية فصائلية، إلى حالة جماعية ثورية مقاومة

وأشار إلى أن كيان الاحتلال يعيش الآن أزمات متكررة ومتفاقمة، بصنع المقاومة الفلسطينية، إذ بات يعتبر جنين الوجع الحقيقي الذي يؤرقه ليلاً ونهاراً، طالما أنهم تُنتج مقاومين يحملون راية الجهاد والمقاومة، متابعا: نحن ذاهبون إلى معركة ومواجهة شديدة في ظل احتمال تشكيل حكومة متطرفة

الأعلى منذ خمس سنوات.. انتحار ١٤ جنديًا إسرائيليًا منذ بداية العام

الانباط - وكالات

قالت وسائل إعلام عبرية، صباح أمس الأحد، إن ١٤ جنديًا إسرائيليًا أقدموا على الانتار منذ بداية العام الجاري ٢٠٢٢

وبحسب موقع /واينت/ العبري، فإن هذا العدد هو الأعلى منذ خمس سنوات، مشيرًا إلى أن ١١ حالة سجلت العام الماضي

وبين أن الغالبية العظمى من حالات الانتحار تعود للجنود الذكور، الذين لا يتركون خلفهم أي خطابات تشرح أسباب إقدامهم على ذلك

وكان ما يسمى رئيس شعبة القوى البشرية في الجيش الإسرائيلي، يانيف عاسور، أجرى مباحثات داخلية موسعة، في وقت سابق من العام الجاري، بمشاركة خبراء ومختصين في الصحة العقلية والنفسية، لمعرفة أسباب زيادة الانتحار في صفوف الجنود

وأشارت هيئة البث الرسمية الإسرائيلية /كان ١١/ إلى أن الجيش الإسرائيلي لم يتوصل إلى نتيجة واضحة تفسر أسباب زيادة حالات الانتحار

بالإضافة إلى ذلك، أصدر عاسور ، تعليمات بفتح خط ساخن لجنود الجيش الإسرائيلي الذين يعانون من مشاكل نفسية

٢٠٢٢ عام الشهداء والمقاومة وشيرين أبو عاقلة.. أبرز ملفات فلسطين المفتوحة في ٢٠٢٣

الانباط – وكالات

جميل نجم (٤ أعوام) وآلاء عبد الله قدوم (٥ أعوام) من غزة، وريان ياسر سلمان (٧ سنوات) ومحمود سمودي (١٢ عاما) من الضفة.. من دون هؤلاء الأطفال ستدخل فلسطين عامها الجديد، بعد أن سلبهم الاحتلال أرواحهم وأرواح عشرات آخرين من أبنائها في ٢٠٢٢.

وبالتزامن مع موجة القتل الإسرائيلي الواسعة في الضفة والتي شكل قتل الزميلة شيرين أبو عاقلة أبرز صورها، سجّل عام ٢٠٢٢ عودة قوية للعمليات المسلحة التي أدت إلى أعلى عدد من القتلى الإسرائيليين منذ ٢٠٠٥، وفق إقرار إذاعة الجيش الإسرائيلي.

وفيما يلي أبرز معطيات ٢٠٢٢ استنادا إلى مصادر فلسطينية وإسرائيلية، وإلى تقارير الأمم المتحدة:

٢٢٧ شهيدا فلسطينيا، بينهم ١٦٩ في الضفة الغربية، و٥٣ من غزة أغلبهم قضوا في العدوان الإسرائيلي على القطاع في أغسطس/آب، وه من فلسطينيي ٤٨. وجاء في أحدث تقرير أصدره مكتب الأمم المتحدة لتنسيق الشؤون الإنسانية في الأراضي المحتلة (أوتشا) أنه قياسا على المتوسط الشهري، كان عام ٢٠٢٢ أكثر الأعوام دموية للفلسطينيين في الضفة الغربية منذ بدأت الأمم المتحدة بتسجيل الوفيات بشكل منهجي في عام ٢٠٠٥.

٩٣٣٥ فلسطينيا أصيبوا في مواجهات مع جيش الاحتلال الإسرائيلي أو أثناء اقتحامه للمناطق الفلسطينية.

٦٥٠٠ حالة اعتقال بين الفلسطينيين، نحو ٤٧٠٠ منهم ما زالوا في السجون الإسرائيلية.

٨٣٣ مبنى فلسطينيا هدمه الاحتلال في الضفة الغربية بما فيها مناطق شرقي القدس.

٧٩٣ هجوما للمستوطنين، ٥٨٢ منها خلفت أضرارا بممتلكات الفلسطينيين و٢١١ خلفت إصابات بينهم. وتُذكر هنا حادثة قيام أحد المستوطنين بطعن فلسطيني بسكين في صدره حتى استشهد أثناء دفاعه عن أرضه في منطقة سلفيت، في يونيو/حزيران ٢٠٢٢.

١٣١٣٠ شجرة زيتون قام الاحتلال ومستوطنوه بإتلافها أو اقتلاعها.

نحو ٧٢٠٠ عمل فلسطيني مقاوم، وفق إحصاء وكالة "حرية نيوز" المحلية، بينها ٤١٣ حادثة إطلاق نار، وكانت عملية التفجير المزدوجة عن بُعد في القدس من أبرزها، إلى جانب هجمات نفذها فدائيون في العمق الإسرائيلي مثل عمليات "شارع ديزنغوف" و"بني براك" في نهاية مارس/آذار ومطلع أبريل/نيسان هذا العام.

٣١ قتيلا إسرائيليا ونحو ٥٠٠ إصابة بينهم في عمليات فدائية وهجمات مسلحة بالضفة وداخل الخط الأخضر، وهو الرقم الأعلى منذ ٢٠١٥.

٤٥٠ نشاطًا استباقيا لإحباط عمليات مقاومة نفذتها أجهزة الأمن وقوات الجيش الإسرائيلي، من بينها ٣٦ هجومًا بعبوات متفجرة، وأكثر من ٣٠٠ عملية إطلاق نار، ومحاولات خطف، وهجمات دهس وطعن.

أبرز عمليات المقاومة

٢٢ مارس/آذار: مقتل ٤ إسرائيليين وإصابة ٣ في عملية دهس وطعن مزدوجة بمدينة بئر السبع جنوبا.

٢٧ مارس/آذار: مقتل جنديين إسرائيليين وإصابة ١٠ في هجوم نفذه فلسطينيان مسلحان من أم الفحم، في مدينة الخضيرة.

٢٩ مارس/آذار: مقتل ٥ إسرائيليين، وإصابة ٢ آخرين في هجوم نفذه فلسطيني من جنين في منطقة "بني براك" قرب تل أبيب.

٧ أبريل/نيسان: مقتل ٣ إسرائيليين وإصابة أكثر من ١٠ آخرين في هجوم مسلح لفدائي من مخيم جنين بشارع ديزنغوف في مدينة تل أبيب.

٥ مايو/أيار: مقتل ٣ إسرائيليين وإصابة ٤ آخرين، في هجوم نفذه فلسطينيان من جنين بمنطقة "إلعاد" قرب مدينة اللد بالداخل.

١٤ سبتمبر/أيلول: مقتل ضابط إسرائيلي في اشتباك مسلح عند حاجز الجلمة، واستشهاد مقاومين من جنين.

الاحتلال يتسبب بحرمان عشرات العائلات المسيحية من السفر لبيت لحم

الانباط - وكالات

أدان المركز الفلسطيني لحقوق الانسان بشدة منع سلطات الاحتلال الإسرائيلي، سفر ٣٧٧ مواطناً مسيحياً من سكان قطاع غزة إلى الضفة الغربية، وذلك للوصول إلى الأماكن المقدسة في مدينتي القدس وبيت لحم للمشاركة في احتفالات عيد الميلاد المجيد

وأكد المركز في تصريح وصل "دنيا الوطن" نسخة عنه، أن هذا الإجراء التعسفي وغير المبرر هو انتهاك لحق المواطنين المسيحيين في حرية التنقل والسفر وحقهم في الوصول إلى أماكن العبادة وحقهم في ممارسة وأداء شعائرهم الدينية

ونقل المركز عن كامل عياد، مدير العلاقات العامة في الكنيسة الأرثوذكسية بغزة، قوله، أن الكنيسة تقدمت بطلب للجانب الإسرائيلي عبر هيئة الشؤون المدنية، وذلك للسماح بسفر ١٠٢٧ مواطناً مسيحياً من غزة إلى الضفة الغربية

ورفضت سلطات الاحتلال سفر ٢٠٠ منهم بشكل مباشر بحجة المنع الأمني، ولم ترد على ١٧٧ طلباً بذريعة أن هذه الطلبات قيد المتابعة، فيما وافقت على سفر ٦٥٠ مواطن فقط، وبذلك يكون ٣٦,٧٪ من المواطنين المسيحيين قد حرموا من السفر

ووفق المركز، فإن عياد أضاف بأن إسرائيل منحت تصاريح لبعض الأفراد من الأسرة الواحدة وحرمت بعضهم الآخر، ومثال ذلك أسرته المكونة من ٥ أفراد، حيث منحت سلطات الاحتلال زوجته وإحدى بناته تصاريح سفر، فيما لم يحصل هو واثنتان من بناته على تصاريح

وقد تسبب هذا الأمر في حرمان عشرات العائلات من السفر رغم حصول بعض أفرادها على موافقة بالسفر

ويؤكد المركز بأن السلطات الإسرائيلية تكرر منع سفر عشرات المواطنين المسيحيين من قطاع غزة بشكل سنوي، ويتقدم هؤلاء بطلبات السماح لهم بالسفر مرتين سنوياً، الأولى في شهر نيسان/أبريل للاحتفال بعيد الفصح المجيد، والثانية في شهر كانون الأول/ديسمبر للاحتفال بعيد الميلاد المجيد

جدير بالذكر أن التصاريح الممنوحة هذا العام للذين تم الموافقة على سفرهم لا تتجاوز مدتها ٤٥ يوماً، فيما تجاوزت مدة التصاريح التي مُنحت العام الماضي ٣ شهور

ويعتبر حرمان المواطنين المسيحيين من السفر والوصول إلى أماكن العبادة لممارسة شعائرهم الدينية انتهاك خطير للعهد الخاص بالحقوق المدنية والسياسية، وخاصة للمادة (١٨) التي تنص على حق كل إنسان في حرية الفكر والوجدان والدين، ويشمل ذلك حريته في التعبد، وإقامة الشعائر والممارسة والتعليم. كما تنص المادة (١٢) من نفس العهد على حق كل إنسان في حرية التنقل والحركة داخل وطنه وحقه أيضاً في مغادرة بلده. كذلك يعتبر حرمان المواطنين من ممارسة شعائرهم الدينية انتهاك للمادة (٢٧) من اتفاقية جنيف الرابعة لعام ١٩٤٩ التي تؤكد على أن للأشخاص المحميين في جميع الأحوال حق الاحترام لأشخاصهم وشرفهم وحقوقهم العائلية، وعقائدهم الدينية وعاداتهم وتقاليدهم

وما زال الحصار الإسرائيلي غير الإنساني وغير القانوني مستمراً على قطاع غزة للعام السادس عشر على التوالي. وبموجب قيود هذا الحصار يتم حرمان معظم سكان قطاع غزة، بمن فيهم جميع المواطنين المسيحيين البالغ عددهم نحو ١٥٠٠ مواطن، من السفر عبر معبر بيت حانون/إيرز، فيما يُسمح لفئات بعينها وبعدد محدود بالسفر عبر هذا المعبر

وفي ضوء ما سبق، فإن المركز الفلسطيني لحقوق الانسان يطالب المجتمع الدولي بالضغط على إسرائيل من أجل اجبارها على التوقف عن انتهاكاتها المستمرة بحق المدنيين الفلسطينيين، وخاصة حق المواطنين المسيحيين من سكان قطاع غزة في السفر والوصول إلى أماكن العبادة لممارسة شعائرهم الدينية

المرة ٢١١.. الاحتلال يهدم قرية العراقيب المهددة بالتهجير

الانباط- وكالات

أقدمت سلطات الاحتلال الإسرائيلي وبحماية قوات من الشرطة، أمس الإثنين، على هدم مساكن أهالي قرية العراقيب مسلوبة الاعتراف والمهددة بالتهجير في النقب المحتل، وذلك للمرة الـ٢١١ على التوالي

ووفق موقع عرب ٤٨، هذه المرة الـ١٥ التي تهدم فيها سلطات الاحتلال العراقيب، على التوالي منذ مطلع العام ٢٠٢٢، بعد أن هدمتها ١٤ مرة في العام الماضي ٢٠٢١

وفي كل مرة يعيد أهالي العراقيب نصب خيامهم من أخشاب وغطاء من النايلون لحمايتهم من البرد القارس في الشتاء والحر الشديد في الصيف، وتصديا لمخططات اقتلاعهم وتهجيرهم من أرضهم

وكانت آخر مرة تعرضت فيها مساكن القرية للهدم ٥ كانون الأول (ديسمبر) الجاري، بحيث تواصل السلطات الإسرائيلية هدمها منذ العام ٢٠١٠ في محاولاتها المتكررة لدفع أهالي القرية للإحباط واليأس وتهجيرهم من أراضيهم

في حين ترفض سلطات الاحتلال الاعتراف بحق ملكية أهالي العراقيب للأرض وتضيّق عليهم بهدف دفعهم إلى الهجرة القسرية من خلال هدم القرية، وكذلك تجريف المحاصيل الزراعية ومنعهم من المراعي وتربية المواشي

وكان الاحتلال اقترح في وقت سابق تسوية معهم تقضي بتخصيص قسيمة أرض بمساحة نصف دونم لكل عائلة، ودفع ٢٥٠٠ شيكل تعويضا مقابل الدونم الواحد

ويعيش في قرية العراقيب ٢٢ عائلة، عدد أفرادها نحو ٨٦ نسمة، يعتاشون من تربية المواشي والزراعة الصحراوية، بينما تمكن السكان منذ زمن بحسب قوانين وشروط سلطات الاحتلال من إثبات حقهم بملكية ١٢٥٠ دونما من أصل آلاف الدونمات من الأرض

المياه المتدفقة أكبر من إمكانية البلديات... الغريز : فتح الاحتلال السدود تسبب بتضرر مناطق في القطاع

الانباط - وكالات

قال رئيس لجنة الطوارئ الحكومية في غزة زهدي الغريز، يوم الأحد، إن المناطق المنخفضة تعرضت لتجمع كبير لمياه الأمطار نتيجة هطول كميات كبيرة أمس، لافتًا إلى أن الأودية، وخاصة وادي السلقا بدير البلح، شكلت خطورة على إمكانيات لجان الطوارئ

وأضاف الغريز، في تصريح لوكالة "صفا": "تفاجأنا بدون سابق إنذار بفتح الاحتلال السدود شرق المحافظة الوسطى، ما أدى لدخول كميات ضخمة امتلأ على أثرها صحن بركة تجميع مياه الأمطار غرب دير البلح"

وتابع "الكميات الإضافية ببركة التجميع غرب دير البلح تدفقت إلى الخارج، ما أدى لهجوم مائي بالمنطقة، استدعى تدخلاً عاجلاً من البلديات والجهات المختصة لحماية المواطنين"

وبين الغريز أن سبب تعثر الحركة على شارع صلاح الدين (الرئيس الذي يربط محافظات قطاع غزة) هو كثافة الأمطار والشوارع الترابية المحيطة به، وامتلاء وادي السلقا وفتح الاحتلال السدود، مشيرًا إلى أن طواقم الطوارئ نجحت بعد منتصف الليل في تصريف مياه الأمطار من الشارع

وذكر الغريز أن البلديات تنظف مصارف الأمطار خاصة بالمحافظة الوسطى، وتجهز المعدات استعدادًا للموجة المقبلة من المنخفض الجوي خلال الساعات المقبلة

وأكد الغريز أنه، وفق الراصد الجوي، فإن كميات الأمطار التي سقطت بقطاع غزة هي الأعلى على مستوى فلسطين، وبلغت ٥٠ ملم، وهي كميات كبيرة، إضافة إلى أن المياه المتدفقة من الأودية وفتح الاحتلال السدود أكبر من إمكانيات بلديات غزة

وحول الصعوبات التي تواجه لجان الطوارئ، أوضح الغريز أن البلديات بحاجة إلى آليات متخصصة ومشاريع تواكب التغير المناخي الذي يواجه العالم، مشيرًا إلى أن ثلاثة مضخات متحركة تعطلت يوم أمس، لأنها متهالكة

وشدد على أن غزة تعيش حصاراً مشدداً، أدى لتوقف مشاريع البنى التحتية التي تواكب التطور في طرق تجميع مياه الأمطار وتصريفها، مطالباً بسرعة إمداد قطاع غزة بالمعدات اللازمة لمواجهة التغير المناخي

ودعا الغريز المواطنين إلى ضرورة تقليل الحركة في ذروة المنخفض، والاستعداد الجيد وتفقد منازلهم ومنع تسرب المياه خاصة في بيوت "الزينكو" قبل سقوط مياه الأمطار، إضافة لضرورة الحفاظ على شبكة الكهرباء والتقليل من استخدامها أثناء نزول المطر حتى لا يحدث ماس كهربائي يؤدي لخطورة على الأرواح

كما دعا المواطنين إلى عمل سواتر ترابية أمام المنازل المهددة بالغرق، والتأكد من امتلاء خزانات المياه حتى لا تتطاير، وعدم إلقاء النفايات بالقرب من مصارف الأمطار، متمنياً السلامة للمواطنين ومرور المنخفض الجوي دون أضرار

ويضرب قطاع غزة منخفض جوي منذ أمس، يستمر ثلاثة أيام، وسط تحذيرات من تشكل السيول والفيضانات نتيجة هطول كميات كبيرة من الأمطار

وكانت مصادر طبية أعلنت وفاة الشاب عبد الله قطيفان الليلة، جراء صعقة كهربائية في مدينة دير البلح وسط قطاع غزة

في لقاء مع « الأنباط » اكد خلاله ان الأردن السند الحقيقي للفلسطينيين

التميمي: حاولوا إسكاتي عندما صرحت بقتل عرفات بالسم

لولا الوصاية الهاشمية لتمكن الاحتلال من السيطرة على (الاقصى)

الأنباط – رامز أبويوسف

• مستشار الرئيس الراحل، جسد عرفات استمر ينزف بعد وفاته لـ5 ساعات

• القضية الفلسطينية تمر باصعب مراحلها والشباب يأخذ زمام المبادرة

• حكومة نتنياهو لا تختلف عن الحكومات الصهيونية السابقة

من الأسماء اللامعة بمسيرة القضية الفلسطينية وتأسيس السلطة الوطنية الفلسطينية والعلاقة مع الرئيس الراحل الشهيد ياسر عرفات ومن مؤسسي القضاء الشرعي الفلسطيني ومن أهم شخصيات الهيئة الإسلامية العليا في القدس.. إنه الشيخ د. تيسير رجب حامد بيوض التميمي الذي تحدث بتفاصيل ومعلومات يدلي بها حصريا ل "الأنباط" عن اللحظات الأخيرة التي عاشها الرئيس عرفات وتغسيله وتكفينه ودفنه، وعن الإنقسام الفلسطيني والصمود الأسطوري للشباب ومواضيع أخرى مهمة.

وعن آخر المستجدات على الساحة الفلسطينية بعد نجاح اليمين الإسرائيلي في إنتخابات الكنيست قال التميمي. ان القضية الفلسطينية تمر في أصعب مراحلها لأسباب كثيرة في مقدمتها الانقسام بين فصائل العمل الوطني الفلسطيني مما أوجد فجوة كبيرة بين هذه الفصائل وبين الشعب، اما الحكومة اليمينية القادمة برئاسة نتنياهو فهي لا تختلف عن كل الحكومات الصهيونية السابقة لأنها تتكون من أحزاب صهيونية فاشية تسعى لتهجير الشعب الفلسطيني من أرضه ووطنه وحرمانه من حقوقه المشروعة. وأنا أعتقد أن الذي يصنع الحدث هو الشعب الفلسطيني ، فالعمليات البطولية التي قام بها أبناؤه مؤخراً في جنين ونابلس والخليل ورام الله وغيرها تؤكد أن هذا الشعب الصابر المصابر المرابط في وطنه وأرضه لن يقهر، وهوعصيٌّ على كل الحكومات والأحزاب اليمينية والصهيونية المختلفة

والشعب الفلسطيني الآن في فلسطين التاريخية يزيد عن عدد اليهود المغتصبين فيها، فمن المستحيل تحقيق مخططات الأحزاب الصهيونية والمشروع الصهيوني في فلسطين، بل الحاضر يؤكد أن المستقبل في فلسطين هو للشعب الفلسطيني بسبب عوامل كثيرة تربط بين أبناء الشعب الفلسطيني، بينما الأحزاب الصهيونية لا رابط بينها إلا المصالح السياسية ، والمشروع الصهيوني بدأ بالانحسار لعدم قناعة اليهود به ولولا الدعم الأمريكي والغربي اللامحدود للكيان الصهيوني لانهارهذا الكيان منذ زمن أمام إصرار الشعب الفلسطيني وتمسكه بأرضه ووطنه ودفاعه عن مقدساته.

وفيما اذا كان يرى أن تمسك الشباب الفلسطيني بوطنهم وارضهم التاريخية ودفاعهم عنها بإستبسال أنه طريق التحرير ، قال، نعم لأن الشباب الفلسطيني هو الذي يأخذ زمام المبادرة في الدفاع عن أرضه ووطنه ومقدساته وهو متقدم على كل قيادات الفصائل جميعها في خطواته وبطولاته ، فالشباب الفلسطيني لديه وحدة ميدانية حقيقية ضد الاحتلال بينما الفصائل وقادتها منقسمون على أنفسهم بسبب مصالحهم الحزبية والشخصية الضيّقة والشعب يبني آماله وتطلعاته على إيمان هؤلاء الشباب بالله عزوجل ثم بقضيتهم العادلة واستعداده للدفاع عنها بكل ما أوتي من قوة .

وعن ما آلت إليه الأمور بقضية وقف تميم الداري بالخليل وقضية أرض المسكوبية مع الإحتلال، قال الشيخ التميمي، قال للأسف الشديد أن السلطة الوطنية الفلسطينية قد استصدرت شهادات تسجيل وهبت بها هذه الأرض للكنيسة الروسية في مخالفة صريحة للأحكام الشرعية التي تحرم منح المنفعة في هذه الأرض لغيرالمسلمين وللأسف أيضاً لقد خضنا معارك قانونية أمام المحاكم الفلسطينية ولكن دون جدوى لغاية الآن .

وعن علاقته بالرئيس الراحل ياسرعرفات وخاصة آخر أيام حياته حيث أشرف على تغسيله وتكفينه ودفنه، اكد التميمي، كان الرئيس الشهيد عرفات رحمه الله حريصاً على الوحدة الوطنية بين فصائل العمل الوطني الفلسطيني وكان حريصاً على مقاومة الاحتلال بشتى الصور ولذلك قررت قوى كثيرة وعلى وجه الخصوص (إسرائيل) وأمريكا تنفيذ مخططها بالتخلص منه لتصفية القضية الفلسطينية، وبهذه المناسبة أطالب باللجوء إلى محكمة العدل الدولية في لاهاي وبالأخص بعد اكتمال أركان جريمة اغتيال الشهيد عرفات بعد تسريبات شهادات الشهود أمام لجنة التحقيق الفلسطينية المشكّلة منذ أكثرمن اثني عشر عاماً ومن هذه الشهادات يمكن لهذه المحاكم المختصة التحقيق والوصول إلى قتلة عرفات .

كانت تربطني بالرئيس عرفات رحمه الله علاقة مميزة وقديمة توثقت هذه العلاقة بعد عودته إلى أرض الوطن عام ١٩٩٤ وبالأخص أثناء الحصار الذي فرض عليه في مقر المقاطعة لأكثر من ٣٤ شهراً حيث كنت كثيراً ما أتردد عليه أثناء ذلك

وتابع/ في إحدى المرات كان متوتراً فلما سألته عن السبب قال [لم يعد أحد يسأل عني من رؤساء الدول وإذا حاولت الاتصال بأحدهم لا يرد على اتصالي

فقلت له أنت أقوى منهم جميعاً فانت وحدك استطعت أن تقول لكلينتون في كامب ديفيد "لا" وهنا قلت له : اجعل رفيقك في هذا الحصار القرآن الكريم فبدأ بحفظ كتاب الله عز وجل وكنت يومياً أمرعليه لأسمع له ما حفظ، وإذا تأخرتُ عنه كان يسأل عني ويستدعيني للحضور إليه وقد حفظ خلال فترة حصاره عشرين جزءاً من القرآن. وفي ١٥ رمضان من العام الذي استشهد فيه وقبل سفره لباريس للعلاج ذهبتُ لاستئذانه بالسفر إلى الإمارات وفي طريقي إليه الْتقاني الطاقم الطبي التونسي فطلبوا مني نصحه بالافطار لأنه يعاني من القيء والإسهال الشديدين ويحتاج إلى السوائل فحاولتُ إقناعه بأن يفطر لأن الله رخّص ذلك للمريض، فقال لي حرفياً [يا شيخ تيسير هل تريدني أن أفطر وقد بلغت الرابعة والسبعين ؟ فرفض الإفطار وواصل الصيام ولما هممتُ بالمغادرة طلب مني البقاء لأفطر معه ونصلي المغرب فاستجبتُ له وفي هذه الفترة حدثني عن أمور كثيرة وعرض عليَّ صورة امرأة عراقية تعذب من قبل الأمريكان في سجن أبو غريب تعذيباً جنسياً مفزعاً، فانهال بالبكاء وقال [أين النخوة العربية؟ أين المعتصم؟

غادرتُ المقاطعة بعد أداء صلاتيْ العشاء والتراويح معه وفي اليوم التالي غادرت الوطن إلى القاهرة في طريقي إلى الإمارات وأثناء وجودي في القاهرة علمتُ أن حالته الصحية قد ساءت، فقطعتُ زيارتي وعدتُ مسرعاً إلى رام الله وفي هذه الأيام العصيبة ترددتُ عليه عدة مرات حتى تقرر سفره إلى باريس للعلاج، فذهبتُ لوداعه ليلة سفره وحصلت بعض المواقف السياسية تؤشر لشيء ما ،-- ولن أتحدث عنها في هذه المرحلة -- وبعد سفره إلى باريس بأيام بدأت الأخبار تتوارد من باريس بخطورة وضعه الصحي وبخلاف حاد بين من كان معه في باريس حول خلافته.

وفي يوم ٢٦ رمضان وأثناء توجهي للتحدث عبر الإذاعة عرَّجتُ على مقر رئاسة الوزراء والْتقيتُ بالأمين العام لمجلس الوزراء آنذاك الدكتور حسن أبولبده ، فسألته عن الوضع الصحي للرئيس فأخبرني انه في غيبوبة ، فغضبتُ جراء الخلافات التي ظهرت حوله وقلت له: الأجدى لو كان هناك من ضمن المجموعة التي حول الرئيس شيخ ليقرأ عليه سورة يس أو يلقنه الشهادة ثم غادرت إلى الإذاعة وبعد انتهاء البرنامج الإذاعي قال لي مرافقي أن الدكتور أبو لبدة اتصل بك عدة مرات ويريد رؤيتك ، فمررتُ عليه فسألني هل أنت مستعد للسفر إلى باريس ؟ فقلت نعم، فقال طلبنا من القنصلية الفرنسية في القدس منحك تأشيرة سفر لباريس هذه الليلة وهي جاهزة الآن فأرسلْ من يحضرها، فقد حجزنا لك للسفر هذه الليلة من مطار عمان لباريس ورتبنا لك كل شيء ولا تحدث أحداً بذلك وتم التنسيق أن يفتح المعبر خصيصاً لك، فاستغربتُ كيف رتب الأمر مع الجانب الإسرائيلي ويطلبُ مني ألا أحدّث أحدا وبالفعل مررت عبر الجسر وكنت وحدي .

المهم غادرتُ إلى عمان وأثناء وجودي في المطار بانتظارموعد إقلاع الطائرة للسفر إلى باريس عبر أمستردام سمعتُ بالأخبار أن الشيخ التميمي في طريقه إلى باريس وهو يحمل كفن أبوعمار وسمعتُ خبراً آخرعبر إحدى وسائل الإعلام الإسرائيلية بأن هناك رجل دين مسلم يتوجه إلى باريس للإفتاء بنزع الأجهزة الطبية عن عرفات وفي الطائرة المتجهة إلى أمستردام التقيتُ طاهر المصري رئيس وزراء الأردن الأسبق والدكتور حنا ناصر رئيس لجنة الانتخابات الفلسطينية، فقالا لي أن الإعلام يتحدث عنك وهنا أيقنتُ أن الإعلام الإسرائيلي هو مصدر تلك التسريبات __ وصلت ليلاً إلى أمستردام ، ثم ركبت الطائرة إلى باريس فوصلتها الساعة الثامنة من صباح اليوم التالي ٢٧ رمضان ،وكان في استقبالي الدكتور ناصر القدوة ابن شقيقة الرئيس عرفات والسفيرة الفلسطينية في باريس ليلى شهيد ، فقالا لي : هل تذهب للاستراحة في الفندق؟ فقلت لا بل أذهب إلى المستشفى فوراً، فحاولا إدخالي من الباب الخلفي للمستشفى، فقلت لهما إنني أريد الدخول من الباب الرئيسي الذي تحتشد أمامه وسائل الإعلام لأن الإعلام تحدث الليلة الماضية بأقوال غير حقيقية حول حضوري لباريس ، أريد أن أبين الحقيقة، فقال لي الدكتورالقدوة : اترك الأمر لي أنا أحدثهم بذلك الأمر فقلت لا ،الأمر يتعلق بي وأنا أقدرمن غيري على بيان الحقيقة . ولما وصلتُ المدخل الرئيسي لمستشفى بيرسي العسكري احتشد الإعلاميون والمراسلون وكاميراتهم، فسئلتُ حول الفتوى التي سربها الإعلام الإسرائيلي نقلاً عن صحيفة يديعوت أحرونوت أنني قادم للإفتاء برفع الأجهزة عن الرئيس، فقلت لهم [لا يجوز في الإسلام وفي كل الأديان رفع الأجهزة الطبية عن أي مريض طالما أن فيه مظهرمن مظاهر الحياة وهي الحرارة والحركة

وعندما دخلتُ المستشفى كان هناك عدد من المسؤولين، فقال لي مديرالمستشفى : أنت ممنوع من الدخول على عرفات ، فقلت له لماذا ؟ فقال لأنك رجل دين ونحن دولة علمانية نرفض أن يتدخل رجال الدين في المستشفى ،ف ذهبتُ مسرعاً لأخبروسائل الإعلام بأن فرنسا بلد الحرية والعدالة وحقوق الإنسان منعتني الدخول على الرئيس عرفات بسبب مبادئها العلمانية ، فلحق بي الدكتور القدوة وطلب مني التريث قائلاً ان مدير المستشفى سيطلب الإذن من الإليزيه قصر الرئاسة الفرنسية وأثناء انتظارنا اتصل خالد مشعل بالسيدة سهى عرفات ، فقالت له أن الشيخ التميمي حضر وهوموجود بيننا، فطلب منها أن يكلمني، فقال لي : هناك مؤامرة على حياة الرئيس عرفات فكن منتبهاً ، بعد نصف ساعة سمحت إدارة المستشفى بدخولي على الرئيس، وفي الطريق إلى غرفته كان معي الدكتور رمزي خوري فقال لي الدكتور رمزي : كيف أعصابك ؟ قلت له الحمد لله قوية ، قال لي: سترى منظراً مفزعاً ، فحينما دخل أحمد قريع على الرئيس وقع مغشياً عليه ، فقلتُ له نحن في كل يوم نشاهد أشلاء الشهداء ونقوم بجمعها لدفنها، لذا أصبحت قلوبنا وأعصابنا أقدرعلى التحمل وبالفعل: دخلتُ غرفة الرئيس فرأيتُه مربوطاً بعدد من الأجهزة، وكان وجهه محتقناً ورأسه متضخماً، وكدتُ أن أقع على الأرض لولا أنني تمسكت بالسرير وجلست على الكرسي إلى جواره بدأت أتلو القرآن الكريم وأنا مغمض عينيّ من هول المنظر، واستمر ذلك أكثر من ساعة ونصف، فتحت عينيَّ ونظرت إلى كتفه فكان يتحرك بشكل لا إرادي، فلما حان موعد صلاة المغرب خرجت من المستشفى وأخبرت الإعلاميين أن الرئيس حيٌّ يرزق لأنه يتحرك، وبعد تناولي الإفطار عدت إلى المستشفى، أخبرني الأطباء أنه قد طرأ تحسن على صحة الرئيس وبدأ نبضه ينتظم ، وبقيت إلى جواره حتى الثالثة والنصف من صباح الخميس ١١/١١ حيث انتقل إلى رحمة الله ، وهنا سُئلتُ عن التحسن الذي طرأ على صحته قبل وفاته بلحظات، فقلت لهم هذه صحوة الموت وفي الصباح كان هناك رأي بأن يتم تأجيل تغسيله وتكفينه للمساء حيث إن الرئيس شيراك سيأتي الساعة الخامسة مساء لإلقاء النظرة الأخيرة عليه، فقلتُ لهم يجب تغسيله وتكفينه فوراً ولا يجوز التأخير، وفي الثامنة صباحاً حضر عدد من مشايخ مسجد باريس للقيام بذلك .

وعند البدء بتغسيله لاحظتُ استمرار نزف الدماء من جسده رغم مرور أكثر من خمس ساعات على استشهاده فطلبتُ من الطبيب الذي كان معنا وهو فرنسي من أصل مغربي ويتكلم العربية ، إحضار شريط لاصق حتى أضعه على المناطق التي يسيل منها الدم، وهنا سألته عن ظاهرة استمرار نزول الدعم وسيلانه بعد عدة ساعات من وفاته فقال لي : هذه المستشفى مختصة بأمراض الدم، وهناك بعض أنواع من السموم تُذْهبُ خاصية التجلط من الدم ويبقى يسيل كالماء،ل احَظتُ أثناء تغسيله جسداً قوياً كأجساد الرياضيين، كنت أتوقع أن أرى جسداً مترهلاً منهكاً بسبب المرض وكبرالسن مما يدل على أنه لم يكن يعاني أي مرض مزمن،، بعد انتهاء تغسيله قمنا بتكفينه والصلاة عليه أنا وشيوخ مسجد باريس، ثم وضعناه في التابوت، وتم إغلاق التابوت ووضعه في ثلاجة المستشفى. طلبتُ العودة إلى رام الله لتهيئة القبرالذي سيدفن فيه، حيث إنه كان قد أوصاني بأن أدفنه في مدينة القدس، فقالوا لي لاتوجد هناك طائرة إلى عمان، فطلبتُ العودة بطائرة الرئيس الخاصة حيث إنه سينقل إلى القاهرة مساء بطائرة فرنسية ، وكان معي الدكتورعمر الطبيب الخاص للرئيس وطلبوا مني التعريج على تونس بالطائرة لإحضار ابنة الرئيس زهوة عرفات لأن الطائرة بعد وصولي عمان ستغادر إلى القاهرة وعند وصولي مطار شارل ديغول اتصلوا وأخبروني بأن الرئيس التونسي زين العابدين بن علي سيصحبها معه إلى القاهرة ، فتوجهت إلى القاهرة ومن ثم إلى عمان ومنها إلى رام الله، فالتقيتُ الدكتور محمد اشتية ،وقلت له: نريد بناء قبر بحيث يسهل نقله في المستقبل إلى القدس دون أن ينبش وأن يكون له مقابض حديدية، فأصدر تعليماته للمهندسين لتجهيز القبر ليكون مؤقتاً ليسهل نقله إلى القدس في المستقبل وأرسلتُ بعض الشباب إلى مدينة القدس لإحضار تراب من المسجد الأقصى،

وفي مساء الجمعة ١١/١٢ وصلت ٣ طائرات هيلوكبترمن القاهرة إحداها تحمل نعش الرئيس عرفات حيث تدافعت الجماهير الآتية من كل مكان رغم الحواجز العسكرية التي نصبتها سلطات الاحتلال على الطرقات ومداخل المدن، ولو أتيح المجال لجاء كل الشعب لوداعه .كان من المقرر أن يسجى الجثمان في المقاطعة لإلقاء النظرة الأخيرة عليه ولكن بسبب تدافع الجماهير قررتُ الذهاب فوراً إلى القبر وعند إنزال التابوت لم أتمكن من فتحه بسبب تساقط الناس في القبر، وبالأخص ان شائعة سرت بأن كتائب شهداء الأقصى يريدون أخذ جثمان الرئيس لدفنه بالقوة في القدس، لذا أحتفظت بالمفتاح في جيبي وأمرتُ بإغلاق القبر بالبلاط وبوضع الإسمنت والتراب عليه عدتُ إلى المقاطعة، فسألني الطيب عبد الرحيم هل تم الدفن؟ فقلت له لم نستطع أن ندفنه وبعد الواحدة فجراً طلبتُ عدداً من حرس الرئاسة ليساعدوني في إخراج التابوت ودفن الرئيس وبالفعل قمنا في الواحدة من فجر السبت ١١/١٣ برفع الباطون والبلاط وإخراج التابوت، وهنا كشفتُ عن وجه الرئيس الشهيد فأضاء القبر بعد أن كان محتقناً ومتضخماً، عاد إلى وضعه الطبيعي أبيضاً مائلاً إلى الصفرة فوضعتُ تراب المسجد الأقصى تحت الجثمان وكشفتُ عن وجهه ووضعته على شقه الأيمن بعد الصلاة عليه مرة أخرى ووضعتُ عليه بقية تراب الأقصى وهكذا تم الدفن حسب أحكام الشريعة وطلبتُ من حرس الرئاسة وضع التابوت في المقاطعة ليُضَمَّ إلى مقتنياته وفي الصباح اتصل بي محافظ رام الله وقال لي أن هناك شائعات بأنك دفنت الرئيس بالتابوت ، فقلت له: من يسأل عن ذلك ليأتِ إلى المقاطعة حتى يرى التابوت بنفسه .

وأثناء وجودنا في المقاطعة لتقبل العزاء أعلنتُ ان الرئيس عرفات قتل بالسم وذلك استناداً لما قاله الطبيب الفرنسي ولكن بعض القيادات حاولت إسكاتي وحصلت مشادة بيني وبينهم وبرروا ذلك بأن (إسرائيل) لم تعترف بدس السم للرئيس وأننا سنقوم باتهام بعضنا، وهنا طالبتُ بتشكيل لجنة تحقيق بالجريمة وبعد شهر من ذلك وأثناء حضوري مؤتمراً لمكافحة مرض الإيدز تعرضتُ لمحاولة اغتيال بالتسميم، كان يشارك في المؤتمر بالإضافة لعدد من رجال الدين الإسلامي والمسيحي عدد من الأطباء وبعد إحالتي على التقاعد أدليت بشهادتي أمام اللجنة الفلسطينية التي شكلت عام ٢٠١٠ للتحقيق، لكنني لم أتوسع في الإدلاء بالمعلومات لأنه كان يقال لي أجب فقط على الأسئلة التي وفي تصريحي هذا هناك بعض المعلومات التي أذكرها لأول مرة .

وعن الإنقسام الفلسطيني وتداعياته، قال ان أخطر ما تواجهه القضية الفلسطينية هو هذا الانقسام المقيت الذي يصب في مصلحة الاحتلال ،لأن الوحدة الوطنية بين الفصائل هي السلاح الأقوى في مواجهة الاحتلال

وحول علاقته بالرئيس محمود عباس اوضح

عملت مع الرئيس عباس عدة سنوات ولكن وأنا في قمة عطائي وقبل وصولي لسن التقاعد باثنيْ عشرعاماً قرر إحالتي على التقاعد بطريقة مخالفة للقانون وأعتقد أن هذه الإحالة جاءت على خلفية علاقتي المميزة بالرئيس عرفات.

حالياً لا يوجد لي أي موقع في السلطة ولكنني أمين سر الهيئة الإسلامية العليا بالقدس.

وعن أهمية الوصاية الهاشمية على المقدسات بالقدس اكد، أعتقد أن الوصاية الهاشمية على مدينة القدس ومقدساتها الإسلامية والمسيحية قد حافظت على هذه المدينة المباركة وعلى هويتها ومقدساتها ولولا هذه الوصاية التي تدير المسجد الأقصى وسائر المقدسات في المدينة لحدث فراغ يمكّن سلطات الاحتلال من الاستيلاء على المسجد الأقصى والمقدسات الأخرى فحينما يتعرض المعتكفون والمرابطون في الأقصى للحصار من الاحتلال الغاشم فإننا نستنجد بجلالة الملك عبد الله الثاني الذي يقوم بدور فعال في فك الحصارعن المسجد وعن المحاصرين فيه، ان الدور الأردني الهاشمي سيبقى بالمرصاد للمستوطنين ولكل الحكومات الصهيونية.

وتابع، ان الأردن ملكاً وحكومة وشعباً هم السند الطبيعي والحقيقي للشعب الفلسطيني وقضيته العادلة ، فجلالة الملك عبد الله الثاني خير من يتكلم عن القضية الفلسطينية ويدافع عنها بكل قوة وشجاعة ، ومواقف الشعب الأردني الشقيق الحاسمة في الدفاع عن القضية الفلسطينية أكبر دليل على الرابطة القوية بين الشعبين التوأمين .

واشار الى إن العلاقة بين رجال الدين الإسلامي والمسيحي مهمة في مواجهة سلطات الاحتلال فهما يمثلان التعايش بين جناحي الوطن وهذه العلاقة ممتدة عبر التاريخ منذ العهدة العمرية التي أمَّن فيها الخليفة العادل امير المؤمنين النصارى في القدس على كنائسهم وصلبانهم وأداء عباداتهم

محترف السلط هداف دوري اليد

الانباط - عمان

توج التونسي فهمي الهادي، محترف فريق السلط، بلقب هداف الدوري الأردني لكرة اليد مع ختام البطولة.

واستطاع محترف السلط الهادي تسجيل ٩٣ هدفا في البطولة، حيث ساهم مساهمة فاعلة في قيادة فريقه للظفر بلقب الدوري. وقام الدكتور تيسير المنسي، رئيس الاتحاد الأردني لكرة اليد بتسليم الهادي جائزة هداف الدوري، بحضور رئيس نادي السلط خالد عربيات. وتوج فريق السلط بلقب دوري أندية الدرجة الأولى لكرة اليد، بعد فوزه على منافسه العربي بنتيجة ٣٤-٣٠ في المباراة التي جمعتهما في صالة الأميرة سمية بمدينة الحسين للشباب في ختام المنافسات.

منتخب الشباب يواجه نظيره السوري وديا

الانباط - عمان

يخوض منتخبنا الوطني ت٢٠ مباراة ودية امام منتخب سوريا عند الساعة الرابعة من مساء اليوم الاثنين على ملعب البتراء بمدينة الحسين للشباب وكان منتخبنا قد بدأ تدريباته الفنية والبدنية، بقيادة المدرب إسلام ذيابات، تأهبا لمواجهة سوريا وديا مرتين في عمان، استعدادا للنهائيات القارية مطلع آذار القادم في أوزبكستان. وأجرى المنتخب تدريبه على ملعب الكرامة في مدينة الحسين للشباب، بحضور كافة اللاعبين، حيث ركز الجهاز الفني على الجوانب التكتيكية بالشقين الدفاعي والهجومي.وكان المنتخب دخل بمعسكر تدريبي مغلق في أحد فنادق العاصمة عمان، يمتد حتى نهاية الشهر الجاري. وانهى المنتخب تدريباته امس الأحد على ملعب الكرامة، استعدادا للقاء سوريا على أن يتجدد اللقاء عند الثانية ظهر الخميس ٢٩، على ذات الملعب. وتضم القائمة ٢٤ لاعبا: مراد الفالوجي، عبد الرحمن محمد، محمود المحارمة، زيد الأصفر، هاشم المبيضين، بكر كلبونة، عاصم أبو التين، سيف الدين درويش، يوسف حسان، سلطان الشياب، علي العزايزة، قصي المنصوري، أمين الشناينة، علاء دية، مهند أبو طه، محمد رائد، عمر العصاد، محمد أبو هزيم، أحمد أيمن، معاذ العليمات، عرفات محمد، عبد الرحمن الزبن، علي حجبي، إلى جانب أدهم الرفاعي الذي تم استدعاؤه مؤخرا. يذكر أن المنتخب الوطني يشارك بالنهائيات القارية لحساب المجموعة الثالثة، إلى جانب كوريا الجنوبية، طاجيكستان وعُمان، حيث تقام المنافسات خلال الفترة من ١ حتى ١٨ آذار القادم في أوزبكستان.

السلط يحقق الدوري بعد كأس الاردن لليد

الانباط - عمان

توج نادي السلط بلقب دوري أندية الدرجة الأولى لكرة اليد وذلك بعد الانتصار الذي حققه على النادي العربي بنتيجة ٣٤-٣٠ في المباراة التي جمعت الفريقين في صالة الأميرة سمية بمدينة الحسين للشباب في ختام منافسات الدوري. ونجح السلط في الحفاظ على صدارته بعد أن رفع رصيده إلى ٢٤ نقطة نالها من خلال تحقيق الفوز في كافة لقاءاته، وجاء الأهلي بالمركز الثاني برصيد ١٨ نقطة، تلاه فريق الحسين إربد بالمركز الثالث برصيد ١٤ نقطة، ومن ثم جاء فريق العربي بالمركز الرابع برصيد ١٠ نقاط، وبالمركز الخامس حل فريق القوقازي برصيد ٨ نقاط، ثم جاء فريق الكتة بالمركز السادس برصيد ٦ نقاط. وحل فريق كفرنجة بالمركز السابع وقبل الأخير برصيد ٤ نقاط، وهو الفريق الذي رافق فريق أم جوزة إلى مصاف دوري أندية الدرجة الثانية.وكانت ادارة نادي السلط قد قررت في وقت سابق الغاء كافة الاحتفالات الخاصة بتكريم الفريق الفائز بلقبي الدوري وكاس الاردن حدادا على شهداء الوطن .

الارثوذكسي يعود الى القاب السلة

الانباط - عمان

توج فريق الأرثوذكسي بلقب كأس الأردن لكرة السلة للمرة الثالثة في تاريخه وذلك بعد فوزه على النادي الرياضي بنتيجة ٨٩-٨٠ في النهائي الذي أُقيم في صالة الأمير حمزة بمدينة الحسين للشباب. ونجح الأرثوذكسي في التأهل إلى النهائي بعد فوزه على الجبيهة بنتيجة ١١٤-٨٢ في الدور نصف النهائي فيما جاء تأهل الرياضي إلى المشهد الختامي بعد تغلبه على الأهلي (حامل اللقب) بنتيجة ٧٤-٧٣. وبالعودة إلى مجريات مباراة اليوم، فقد تفوق الأرثوذكسي وحسم الأرباع الثلاث الأولى لصالحه ٢١-١٨ و٢٣-١٣ و٢٠-١٧ فيما حسم الرياضي الربع الأخير لصالحه بنتيجة ٣٢-٢٥. وكان محترف النادي الرياضي، براندون سبيرمان، أفضل مُسجل في المباراة برصيد ٢٤ نقطة تلاه لاعب النادي الأرثوذكسي، أحمد حمارشة، برصيد ٢٣ نقطة

زيدان مرشح لقيادة كرة البرازيل

الانباط - وكالات

كشف تقرير صحفي فرنسي أن زين الدين زيدان، أسطورة ريال مدريد ومنتخب فرنسا، مرشح لقيادة منتخب البرازيل. وكان تيتي أعلن رحيله عن تدريب البرازيل عقب كأس العالم ٢٠٢٢، ويبحث الاتحاد البرازيلي عن مدرب أجنبي لقيادة السيلساو في الفترة المقبلة. ووفقا لصحيفة «ليكيب» الفرنسية، فإن زيدان من الأسماء التي يدرس الاتحاد البرازيلي التعاقد معها، خصوصا أنه لا يرتبط حاليا بعقد مع أي ناد أو منتخب. ورغم ارتباط زيدان لفترة طويلة بقيادة المنتخب الفرنسي، لكن ديدييه ديشامب بات قريبا من تجديد عقده، والبقاء مع منتخب الديوك. وكشفت الصحيفة الفرنسية، أن الاتحاد البرازيلي حاول التعاقد مع كارلو أنشيلوتي، مدرب ريال مدريد، لكنه مصر على استكمال عقده مع الميرنجي حتى ٢٠٢٤. يذكر أن زيدان يرتبط بذكريات ليست سعيدة مع الجمهور البرازيلي، بعد أن كان سببا في خسارة راقصي السامبا لنهائي مونديال ١٩٩٨، بالإضافة إلى إقصاء السيليساو من كأس العالم ٢٠٠٦.

شلباية والقطب الى نهائي زوجي تنس العرب

الانباط - عمان

تأهل لاعبا المنتخب الأردني للتنس، موسى القطب وعبدالله شلباية إلى نهائي منافسات الزوجي، ببطولة النخبة العربية والتي تستضيفها الكويت بمجمع الشيخ جابر العبدالله الجابر الصباح الدولي للتنس، بمشاركة ٢٣ لاعبا عربيا. ونجح الثنائي القطب وشلباية في تجاوز الثنائي المصري محمد صفوت وكريم مأمون، بمجموعتين دون مقابل بواقع ٦-٣ و٦-٤ في الدور نصف النهائي. ويلتقي لاعبا المنتخب الأردني موسى القطب وعبدالله شلباية في النهائي مع ثنائي المنتخب التونسي، عزيز دوجاز وإسكندر منصوري واللذان نجاحا في تخطي لاعبا المنتخب اللبناني. كما تأهل لاعبنا عبدالله شلباية إلى الدور ربع النهائي من منافسات الفردي وذلك بعد أن حل في المركز الأول بمجموعته من ٥ انتصارات، محققا العلامة الكاملة من الانتصارات.

مدافع الوحدات يبدأ العلاج في الفيصلي

الانباط - عمان

بدأ طارق خطاب مدافع الوحدات ومنتخبنا الوطني برنامجه التأهيلي المكثف أملا بالعودة لملاعب كرة القدم في الموسم المقبل. وكان خطاب قد تعرض للاصابة في الموسم الماضي، خلال مشاركته في مباريات فريق الوحدات. ويخضع خطاب حاليا لبرنامج تأهيلي بإشراف معالج نادي الفيصلي شادي عاصي.الامر الذي فسره البعض بان خطاب قد يغير مساره في الموسم القادم باتجاه الفيصلي منافس الوحدات التقليدي وتم تداول مقطع "فيديو" عبر مواقع التواصل الاجتماعي لطارق خطاب وهو يقوم بالعديد من التدريبات، حيث بدا في جاهزية جيدة. جدير بالذكر أن إصابة خطاب بالرباط الصليبي في الموسم الماضي، دفعته لإعلان رغبته في الاعتزال وهي الإصابة الثانية التي تكررت معه في غضون موسمين، لكن التفاف أسرة الكرة الأردنية والجماهير حوله أجبره على التراجع عن قراره.

سواريز يرفض العروض العربية

الرياض - وكالات

قدم أحد الأندية العربية عرضا مغريا من أجل التعاقد مع لويس سواريز، المهاجم السابق لبرشلونة وليفربول. وانتهى تعاقد سواريز مع ناديه ناسيونال الأوروجواياني، في شهر ديسمبر/كانون أول الجاري، ويحق له التوقيع لأي نادٍ آخر بشكل مجاني. ووفقا لفابريزيو رومانو، خبير انتقالات اللاعبين والمدربين في أوروبا، على حسابه بموقع التواصل الاجتماعي «تويتر»: «فإن نادي الخليج السعودي عرض على لويس سواريز عقدا مدته ١٨ شهرًا، والحصول على راتب يبلغ ٦ ملايين يورو». وأضاف رومانو: "قرار سواريز واضح.. إنه مستعد للانضمام إلى جريميو عبر صفقة مجانية». واختتم: "لدى جريميو اتفاق شفهي كامل مع سواريز، ويتبقى فقط التوقيع على العقود». وكان سواريز قد لعب بقميص نادي طفولته ناسيونال لفترة قصيرة من أجل الاستعداد لخوض مونديال قطر مع أوروجواي.

في الاقتصاد السياسي والمجتمع

نحو إحترام حق الإعتراف

د.أنور الخفش

نحو إحترام حق الإعتراف و ممارسة الحق القانوني والدستوري بإلتزام الصمت بعد إستراحة طوعية وتغيُّب مقصود بقرار شخصي ، قرَّرت العودة وهي الخيار الأحمدُ ، والمشاركة في تقديم الرأي وتقدير الموقف حول ما يحدث في الأردن والإقليم بصفتي كاتب ، خبير إقتصادي وباحث بالعلاقات الدولية ، وممارسة الدور والمسؤولية (كمراقب سياسي) من خلال زاوية إخترتها لتكون عنوان خاص بي ، كيف أفكر (في الإقتصاد السياسي والمجتمع) بإعتباره من حيث المضمون والموضوع مرصد السياسيات الإقتصادية والإجتماعية ، وتأكيد إلتزام الدور الوطني كمهمة ، من خلال المساهمة الفكرية في تعزيز حماية الحقوق الإقتصادية والإجتماعية وبالأساس الحريات السياسية من بوابة معيار حماية الإقتصاد الوطني والحرص على إلتزام مهارات التحليل الإقتصادي Econometrics (الإيكونوماتركس) ومفهوم الدولة الوطنية دولة الرعاية الإجتماعية ، الدولة الديموقراطية والعدالة والمشاركة في التمثيل وإحترام صحته التمثيل دون تمييز ، وصولاً الى دولة المواطنة المتساوية الفاعلة .

المسألة الحقيقية ، بعد ما وصلني من تغذية راجعة من عموم الناس والنخب وبعض المؤسسات الرسميه حول مانُشر لي من مقالات عن الفترة من شهر حزيران لمدة أربعة أشهر تقريباً ، والتي حرصت على ترسيخ أدبيات العمل بإستقلالية وموضوعية وبتجرُّد في بعض الأحيان ، لتكون هذه الزاوية هادفة تصل وتحاكي مشاعر ووجدان جمهور عريض ، بحيث يتم إختيار الموضوعات بدقة وعناية مع مراعاة التوازنات والضوابط الإجتماعية والسياسية ، لتكون رسالة جامعة ، تكسر محاولات العزلة والإستئثار والشكوك ، كون هذه المهمة ركيزة داعمة للحق الإنساني والدستوري ، ونحو تشكيل الرأي العام يمثل فئة وجماعات فاعلة بقوة ومتعاظمة من حيث الحشد وكسب التأييد، مع ترك هامش للتصرف بمرونة الطرح والتعاطي مع الرأي الآخر.

بلا شك من خلال هذه الجريد (الأنباط) التي تلامس هموم الوطن والناس ، نستهدف إيصال رسالتنا الإنسانية ودورنا في بناء قدرات المجتمع وتمكينه ، وأن نوصل حقيقة صورة الأردن البهية الراسخة التي تزهو بالدلالات الإنسانية التي ترسم نموذجاً وطريقاً واضحاً دون شكوك ، نموذج بناء جسور الأمن المجتمعي وتلاقي وتشبيك السواعد الخيِّرة.

ببساطة نريد أن يعرف الجميع الرسمي والنخبوي والشعبي ، بأن الخدمة العامة المفيدة والمنتجة غايتنا وكذلك السعي الى تحقيق المصلحة الفضلى ، بلا شك لانغفل أهميه دور إثراء الوعي السياسي العام ، بوجه خاص لدى الجيل اليافع من الشباب ، ومحاولين تقديم مستدركات لنتائج المخاطر والمهددات لخدمة مصالح المجتمع والدولة الإستراتيجية قدر المستطاع ، بإتجاه تحفيز برامج تحسين الأوضاع الإجتماعية والإنسانية والمثابرة على العمل لتكريس إرادة القوة السياسية المجتمعية نحو مسار حقيقي لإنجاز التغيير والإصلاح الحقيقي .

مدركين عدم جدوى ترقيع وتطريز الثوب المهتري ، أستذكر مقولة منقولة عن برناردشو (تكمن مأساة العالم في أن السلطة تقع غالباً في أيدي العاجزين) وأضيف تكرار المهمة لفاشلين ثبت فشلهم بعد تجربة . الضرورة الحاكمة للإصلاح الحقيقي تستوجب التغير في النهج والأدوات ، وتقتضي إعادة التفكير وتحديث منظومة القيم السياسية والإقتصادية والإجتماعية ، وآليات العمل الحكومي بإتجاه الإستيعاب وإحتضان لجميع القوى السياسية ، وجميع أبناء الشعب من منطلق الرعاية والمسؤولية والمشاركة في صناعة القرار وفق أحكام القانون والدستور وعدم الإخلال في تطبيق الحقوق الأساسية وأن العملية السياسية عدم إنتهاج إجراءات فصل عنصري أو فئوي أو جهوي أو مراكز سلطوية متجاوزين إطار وحدود الأساليب المكنة والسائدة.

الأردن الجديد يبدأ من هنا ، نبراسنا ومرشدنا في البحوث العلمية والدراسات المهنية ، رؤية وأفكار جلالة الملك ومحتوى الأوراق النقاشية الملكية على إعتبار أنها نقطة التحول نحو التقدم والإزدهار، في ظل غياب أي جهد حكومي وبرلماني ، التي تستوجب من جميع الفعاليات والأحزاب والمفكرين البحث المستفيض والإستنباط وإعداد برامج عملية وأوراق سياسات مالية وإقتصادية وسياسية تسكمل برامج ومشاريع التحديث الملكية والنهوض الشامل في ظل القيادة الهاشمية الحكيمة .

الرئيس التنفيذي / مرصد مؤشر المستقبل الإقتصادي
anwar.aak@gmail.com

قد تكون مهمة صعبة لكن عليك غسل اللحاف مرة «أسبوعياً» لهذه الأسباب

الانباط – وكالات

نحرص جميعاً على غسل ملابسنا بانتظام، ونقوم كذلك بغسل قطع أخرى بشكل أقل تواتراً وضمن ذلك أغطية الوسائد والشراشف، لكن عندما يتعلق الأمر بقطع مثل "اللحاف" على سبيل المثال، فغالباً ما نتجاهل التفكير في غسله، بسبب ثقله وكبر حجمه في الغالب.. لكن هل يعتبر ذلك قراراً سليماً؟

في هذا التقرير سنخبرك كم مرة تحتاج إلى غسل اللحاف، ولماذا تحتاج إلى فعل ذلك؟

غسل اللحاف.. لماذا تعتبر هذه الخطوة فائقة الأهمية؟

قد يفكر البعض في أننا لا نستخدم اللحاف إلا في شهور معدودة من السنة وأنه غالباً ما يكون محمياً بغطاء خارجي، لذلك لا داعي لتكلُف عناء غسله؛ لكونه بعيداً عن القذارات.. يؤسفنا إخبارك بأن الحقيقة مختلفة تماماً.

وفقاً لخبراء الأمراض المعدية وأطباء الحساسية، يعتبر اللحاف ملاذاً لأنواع مختلفة من الميكروبات.

إذ ينتهي المطاف بالعَرق وخلايا الجلد الميتة وعث الغبار وسوائل الجسم -مثل سيلان اللعاب في أثناء النوم- على ملاءات السرير، وتتسلل منها ببساطة إلى اللحاف. علاوة على ذلك، تنتقل البكتيريا الموجودة طبيعياً على سطح جسدك إلى سريرك كل ليلة.

إذا كنت تشارك سريرك مع شخص آخر أو حيوان أليف، فسوف ينتهي الأمر بوجود مزيد من الميكروبات على الملاءات.

هل تشكل هذه الكائنات الحية الدقيقة خطراً كبيراً على صحتك؟

صحيح أنّه من المقزز تصوّر وجود كل هذه الكائنات الحية الدقيقة في سريرك، لكن نحب أن نطمئنك بأن تلك الكائنات المجهرية "لن تكون قادرة حقاً على النمو والانتشار بفعالية"، وفقاً لأطباء الجلد.

قد تستطيع بعض الكائنات الدقيقة –مثل البكتيريا- أن تزيد أعدادها إذا ظل سريرك رطباً ودافئاً فترة كافية من الوقت. ومع ذلك، من غير المرجح أن تصل قدرتها على النمو والتكاثر إلى درجة تتسبب في حدوث مشكلة كبيرة لك.

يتمثّل القلق الأكثر واقعية في احتمالية أن تنتقل إليك عدوى جلدية -مثل عدوى بكتيريا المكورات العنقودية أو القوباء الحلقية (الثعلبة)- من الشخص الذي تنام معه في السرير نفسه.

لكن مع ذلك في حال كان شريكك مصاباً بهذه العدوى فقد تنتقل إليك عبر التلامس معه بأي طريقة كانت، وليس من الضروري أن تنتقل عبر اللحاف أو ملاءات السرير بشكل حصري.

لكن ماذا عن العدوى التي قد تنقلها الحيوانات؟

تشترك أنت وكلبك أو قطتك على الأرجح في كثير من أنواع بكتيريا الجلد نفسها، بسبب كل الوقت الذي تقضيه معه في المداعبة والعناق.

ولا يعتبر هذا خطيراً في حد ذاته، لكن الشيء المقلق حقاً هو احتمالية أن يجلب حيوانك الأليف أنواعاً جديدة من البكتيريا أو الفطريات إلى سريرك.

فقد تجلب الكلاب حشرة "القراد". وبالمثل، قد تصطاد القطط حيوانات أخرى مصابة بعدوى خطيرة، مثل عدوى "التولاريميا"، وهي عدوى بكتيرية تصيب الحيوان والإنسان.

مسببات الحساسية.. أكبر دواعي القلق

يعتبر تراكم البكتيريا والعرق في اللحاف مقرفاً بكل تأكيد، لكنه لن يصل لدرجة قد تصيبك بالمرض، إلا أن لـ"عث الغبار" وضعاً مختلفاً، فما إن يتراكم قليلاً في سريرك حتى يسبب لك الحساسية.

وهذا أحد أبرز الأسباب التي تدفعك في الواقع إلى تغيير الملاءات وغسل اللحاف بانتظام، خاصة إذا كانت لديك حساسية عث الغبار.

قالت دينيسا فيراستراوارو، طبيبة أمراض الحساسية والمناعة في "مركز مونتيفيوري الطبي"، لمجلة "SELF"، إنّ "أكثر أنواع مسببات الحساسية شيوعاً المرتبطة بالمراتب والوسائد والألحفة والبطانيات هي حساسية عث الغبار".

وأضافت دينيسا أنّ "عث الغبار مخلوقات مجهرية تعيش في المنازل، بصورة أساسية في غرف النوم، لأنّها تتغذى على خلايا الجلد الميتة"، مشيرة إلى أنّ عث الغبار موجود في جميع المنازل وغرف النوم، بغض النظر عن مدى نظافة المنزل.

القول الفصل

لنكن واقعيين..

حسين الجغبير

لا نختلف على ان كل مسؤولي الدولة اجتهدوا في ادارتهم لمواقعهم، فمنهم من اصاب، ومعظمهم أخطأ، وهنا علينا أن نكون واقعين وصادقين مع انفسنا ونعترف بان الغالبية منهم لم تكن بمستوى ادارة الموقع الذي اختيروا له، أو كانت التحديات التي واجهتهم كبيرة، وهم بلا أدوات حقيقية لتجاوزها.

هناك جدل دائر في أروقة مواقع التواصل الاجتماعي بأن المرحلة تتطلب تغيير وجوه، تحت قاعدة ان المجرب لا يجرب في الموقع نفسه أو في مواقع أخرى حال فشله في تحقيق منجزعلى ارض الواقع.

لماذا تطالب غالبية الشارع الأردني بالتغيير؟ المنطق يؤكد ان سياسة تدوير المناصب ساهم بشكل واسع بزيادة الفجوة بين الشارع ومؤسسات الدولة، خصوصا أن الاردنيون يؤمنون بأن هناك الكثير الكثير من الاشخاص القادرين على ادارة المؤسسات وبامتياز لم يأخذوا فرصتهم بعد، ومنهم من فقد الفرصة كليا.

وسبب ذلك هو أننا نسمع بالاشخاص ذاتهم منذ سنوات يتسنمون مناصب متعددة يتداولونها بينهم، وكأن الدولة فقيرة بالاشخاص المميزين المبدعين .

لا اريد أن أذهب بالقول ان هناك ضرورة لعدم منح المسؤول أكثر من فرصة، وانما لتأكيد امرين، الاول اعادة النظر في معايير اختيار المسؤول لأي موقع، والاخر صناعة القيادات، وهي صناعة لم نفلح فيها لغاية الان للاسباب ذاتها، وهي ان المسؤول يحاول الاستمرار في موقعه لاطول مدة ممكنة، لتأمين وظيفة مثالية لاولاده فيما يحرم مؤسسته من قيادات الصف الثاني لتستمر مسيرة العمل بقيادة خبراء في مجالاتهم.

في الحقيقة ان العديد من الشخصيات القيادية في بعض المواقع هي التي صنعت نفسها بعد ما منحتها الصدفة مكانها، ولم تأت على ظهر واسطة أو محسوبية. هذه هي النماذج المطلوب اعتمادها.

راجيا بصفتي أردنيا يعاني الظروف التي نمر فيها أن أجد طريقا للثقة بآلية اختيار او انتقاء المسؤولين ممن يديرون مؤسسات الدولة.

نماذج عديدة متعها الله بالصحة بلغت من العمر ما يكفي لان تأخذ قسطا من الراحة وان تمتع نفسها بنعيم الحياة والهدوء بعيدا عن صخب المواقع والمسؤولية. أرجوكم استريحوا واقنعوا بما فزتم به لغاية الان او تحولوا إلى مستشارين يقدمون خبراتهم وتجربتهم لقيادات المستقبل.

info@alanbatnews.net

قرارات مهنية يجب اتخاذها بعام ٢٠٢٣ للنجاح بالعمل

الانباط – وكالات

يعتبر العام الجديد هو بداية جديدة في كل شيء بحياة الإنسان، لذلك يحرص كل شخص على تدوين بعض الأهداف واتخاذ بعض القرارات التي تساعده على المضي قدمًا للأمام، ولأننا على مشارف إنتهاء عام 2022 بكل أحداثه ونستعد لعام جديد، نستعرض في هذا التقرير، قرارات مهنية هامة يجب اتخاذها في العام المقبل، للنجاح في العمل، وفقًا لما ذكره موقع صحيفة "مترو" البريطانية.

قرارات مهنية هامة في عام 2023

قل "نعم"

رفض الفرص، بسبب الخوف من الفشل أو الظهور بمظهر غير لائق أمام الآخرين، يجعل الشخص لا يتقدم للأمام في عمله، لذلك ينصح بإنتهاز الفرص لاكتساب المزيد من الخبرة وتحقيق النجاح، لهذا ينصح بترديد "نعم" دائماً والموافقة على أي فرصة متاحدة تساعد على التقدم في العمل.

تعلم مهارات جديدة

يجب انتهاز أي فرصة لحضور أي حدث يركز على تعليم مهارات جديدة ومواكبة التطور الذى يجرى في المجال المهنى، حيث يساعد ذلك على اكتساب مهارات جديدة والتعرف على فرص جديدة وأشخاص آخرين وكل هذا يساعد على التقدم في العمل.

ابحث عن مرشد

عند الشعور بعدم القدرة على التقدم للأمام في العمل، ينصح بالبحث عن مرشد مناسب يساعد في توجيه الشخص بالنصائح والإرشادات وقد يمنحه الفرص التي تساعده في الحصول على ترقية في العمل.

تحقيق التوازن بين العمل والحياة الخاصة.

يجب تحقيق التوازن بين الحياة المهنية والخاصة، حيث يساعد ذلك في الحفاظ على الصحة العقلية والنفسية، كما يساعد ذلك أيضاً على تحقيق النجاح في الحياة.

قراءة كتب عن مجال عمله

يجب على الموظف أن يثقف نفسه جيداً من خلال الإطلاع على كل ماهو جديد ومختلف في مجال عمله، من خلال قراءة الكتب التي تساعده على تحقيق ذلك.

٣ فواكه سحرية تساعد في التخلص من الأرق

الانباط– وكالات

يعاني العديد من الناس من الأرق ليلاً وصعوبة النوم وتنظيمه، الأمر الذي قد يؤدّي إلى عدة مشاكل صحية ونفسية منها أمراض الزهايمر والسرطان وحالات التوتر والاكتئاب.

وأوصى خبراء التغذية بالابتعاد عن الأقراص المنومة والمهدئات لما لها من تأثير ضار على الجهاز العصبي، واستبدالها بأطعمة ومشروبات وثمار تساعد على الاسترخاء والدخول في النوم بشكل طبيعي.

وفيما يلي نستعرض أبرز الفواكه التي تساعد على التخلص من الأرق واضطرابات النوم:

١- "الكرز الحامض":

يُنصح بتناوله أو شرب كوبين من عصيره قبل الذهاب للنوم، حيث يحتوي على تركيزات عالية من هرمون الميلاتونين الذي ينظم إيقاع الساعة البيولوجية ويعزز النوم الصحي.

٢- "الكيوي":

تُسهم التركيزات العالية من مضادات الأكسدة والسيروتونين والفولات التي تحتوي عليها هذه الفاكهة في تحسين القدرة على النوم بشكل أسرع، حيث ثبت أن تناول حبة كيوي قبل النوم بساعة واحدة يساعد على النوم بشكل أسرع ولفترة أطول.

٣- "الموز":

تعمل عناصر البوتاسيوم والماغنيسيوم وفيتامين B٦ الموجودة بالموز على تعزيز إنتاج هرمونات السيروتونين والميلاتونين وحمض التريبتوفان بشكل طبيعي، وهي الإفرازات المسؤولة عن تحفيز المخ على إعطاء الإشارة للجسم بالاسترخاء والنعاس.

وفاة ٢٨ شخصا وانقطاع الكهرباء عن الملايين في عاصفة ثلجية مميتة شلت أمريكا

الانباط – وكالات

حرمت عاصفة رافقتها ثلوج كثيفة ورياح قطبية عاتية حوالى مليون منزل من الكهرباء أمس السبت في أجزاء من الولايات المتحدة، بينما علق المسافرون جرّاء إلغاء آلاف الرحلات الجوية عشية عيد الميلاد.

وتأكدت وفاة ٢٨ شخصا على الأقل مرتبطة بالعاصفة في عدد من الولايات (أوكلاهوما، كنتاكي، ميسوري، تينيسي، وسكنسون، كنساس، نبراسكا، أوهايو، نيويورك، كولورادو وميشيغن)، بحسب شبكة «إن بي سي» الأمريكية، فيما شلّت الثلوج الكثيفة والرياح ودرجات الحرارة المتجمّدة معظم أرجاء البلاد، بما في ذلك في مناطق الجنوب ذات الحرارة المعتدلة عادة، لليوم الثالث على التوالي.

وفي ولاية نيويورك التي تعد من الأكثر تأثرا، نشرت الحاكمة كاثي هوتشل الحرس الوطني في مقاطعة إري ومدينتها الرئيسية بافالو، حيث ذكرت السلطات بأن أجهزة الطوارئ لم تعد قادرة على التعامل مع الظروف الصعبة الناجمة عن الصقيع.

بعد ٣٣ عاماً.. إعادة مهر سعودية بحكم محكمة

الانباط – وكالات

أثبتت محكمة غرب السعودية مهر مواطنة تزوجت قبل 33 عاماً بمبلغ 50 ألف ريال، ولم تستلم المهر منذ ذلك الحين إلى انتهاء العلاقة الزوجية، وقضت المحكمة خلال أيام منذ رفعها للدعوى وتقييدها بالمحكمة باستحقاق الزوجة مهرها المدوّن في عقد النكاح وألزمت به الزوج، وبات الحكم نهائياً بمصادقة محكمة الاستئناف.

وطبقاً للحيثيات التي نشرتها صحيفة "عكاظ" السعودية، تقدمت مواطنة خمسينية بدعوى أمام محكمة الأحوال الشخصية أفادت بأنها تزوجت قبل 33 عاماً وأنجبت 5 أبناء قبل أن تنتهي علاقتها الزوجية بفسخ النكاح، وأنها لم تستلم مهرها المقرر بـ50 ألف ريال منذ ذلك الوقت. وأضافت أن والدها عند تحرير عقد النكاح "دق على صدره" ودوّن أنه استلم المهر، وهو ما لم يحدث.

"يحتاج إلى السيولة في البورصة" وأوضحت المدعية أن سبب عدم استلامها المهر وصمتها كون زوجها كان يضارب في الأسهم والبورصة ويحتاج إلى السيولة، ووعدها بتعويضها بعد عودته من السفر، لكنه لم يلتزم بوعده، إلى جانب إصراره على استقالتها من عملها ثم تعويضها عندما ينهي إجراءات بيع عقارات في إرث أسري، ومن ثم تقسيمه، ولكنه لم يلتزم أيضاً بوعده، وبرّرت سكوتها عن المطالبة منعاً للمشكلات وإرضاء له.

وزاد على ذلك أن حصل على مبالغ مالية من مستحقاتها الوظيفية عقب استقالتها بحجة بناء وتأثيث المنزل ولم يلتزم بما وعد به، وظل يحصل على أموال منها حتى تزوج عليها، ما دفعها للحصول على الطلاق. وأجاب الزوج على الدعوى في جلسة قضائية عن بُعد، أن ما ذكرته المدعية بأنها زوجته سابقاً وأم لأولاده وطلاقها صحيح، وأما دعواها بعدم استلام مهرها فهو غير صحيح جملة وتفصيلاً ولا يقبله العقل والمنطق، بدليل أنه مثبت في عقد النكاح أن المهر المتفق عليه تم تسليمه، فضلاً عن صمتها مدة طويلة تزيد على 33 عاماً، ما يؤكد عدم صحة دعواها، وقال المدعى عليه إن زواجه من الثانية دفع طليقته إلى إقامة الدعوى.

الزوج يتعثر في تقديم الدليل سألت المحكمة الزوجة عن بيّنتها، فقالت: "لا بينة سوى ما ذكرت، وأبدت استعدادها لأداء اليمين بعد أن طلب الزوج أن تقسم على صحة دعواها، وجرى تحليف الزوجة على الصيغة التالية "والله العظيم أن المدعى عليه زوجي سابقاً عقد عليّ بمهر 50 ألف ريال ولم يسلمني إياه ولا شيء منه".

بناء على ما تقدم من الدعوى والإجابة ومصادقة أطراف الدعوى على حصول عقد النكاح بينهما بالوصف والتاريخ والعقد، وحيث أنكر الزوج عدم تسليم المهر، وقال إن زوجته استلمته، ولم يقدم البيّنة الموصلة على ذلك، ولكون ما قدمه من أن العقد كتب فيه بأن المهر قد سلّم لا تكفي لإثبات الاستلام، إذ إن الأصل عدم التسليم، كما أن الظاهر وهو ما دفعت به الزوجة المدعية بأن أباها ضرب صدره وكتب في العقد أنه استلم، وبيّنت المحكمة أن الزوج طلب يمين مطلقته على نفي استلامه للمهر وأدت الزوجة المدعية اليمين الشرعية، كما طلب منها، فقد ثبت للمحكمة عدم استلام الزوجة المدعية للمهر وقدره 50 ألف ريال من زوجها المدعى عليه، وبذلك حكمت المحكمة واكتسب الحكم القطعية.

الأنباط
يومية سياسية مستقلة
www.alanbat.net
تصدر عن شركة الانباط للصحافة والإعلام
الاردن-عمان-الشميساني-شارع الجاحظ- عمارة ٦٦
الناشر
الدكتور رياض الحروب
المدير العام ورئيس هيئة التحرير
حسين الجغبير
ص.ب. 962556 ـ الرمز البريدي 11196 ـ هاتف: 065200700 ـ فاكس: 065200714
التوزيع: المؤسسة الصحفية الأردنية (الرأي) – alrai@jpf.com.jo
www.alanbatnews.net - info@alanbatnews.net